பாகனேரி த. வை. இ. தமிழ்ச் சங்க வெளியீடு—கூ.

COMPLIMENTARY COPY

உ

திருச்சிற்றம்பலம்

ஆசிரியர் இளங்கோவடிகள்

இயற்றியருளிய

சிலப்பதிகார மூலமும்

நாவலர் பண்டித

ந. மு. வேங்கடசாமி நாட்டாரவர்கள்

இயற்றிய

உரையும்



பாகனேரி

வெ. பெரி. பழ. மு. காசிவிசுவநாதன் செட்டியாரவர்களால்

வெளியிடப்பெற்றது



திருநெல்வேலித் தென்னிந்திய

சைவசித்தாந்த நூற்பதிப்புக் கழகம், லிமிடெட்,

திருநெல்வேலி. : : சென்னை-1.

முதற் பதிப்பு: ஆகஸ்டு, 1942
இரண்டாம் பதிப்பு: மார்ச்சு, 1947
மூன்றும் பதிப்பு: மார்ச்சு, 1950
நான்காம் பதிப்பு: ஆகஸ்டு, 1953

பாகனேரி,
தனவைசிய இளைஞர் தமிழ்ச்சங்க வெளியீடாகப்
பாகனேரி
வெ. பெரி. பழ. மு. காசிவிசுவநாதன் செட்டியார்
அவர்கள் பொருளுதவியால்
வெளியிடப்பெற்றது

இவ்வெளியீட்டினுற் கிடைக்கப்பெறும் சிறிய ஆதாயமும்
இச்சங்கத்தின் ஆதரவிலுள்ள
திருவள்ளுவர் நூல்நிலையத்திற்கு
உரிமையாக்கப்படும்.

அப்பர் அச்சகம், சென்னை - 1.

கி. நா. நாராயணன்.
வடிவை நகர்
நாகையம்பதி

என் அருமை அன்னையார்

திருவாட்டி வள்ளியம்மை ஆச்சி

அவர்களின் நினைவுக்காக

இஃது அச்சிட்டு வெளியிடப்பெற்றது.

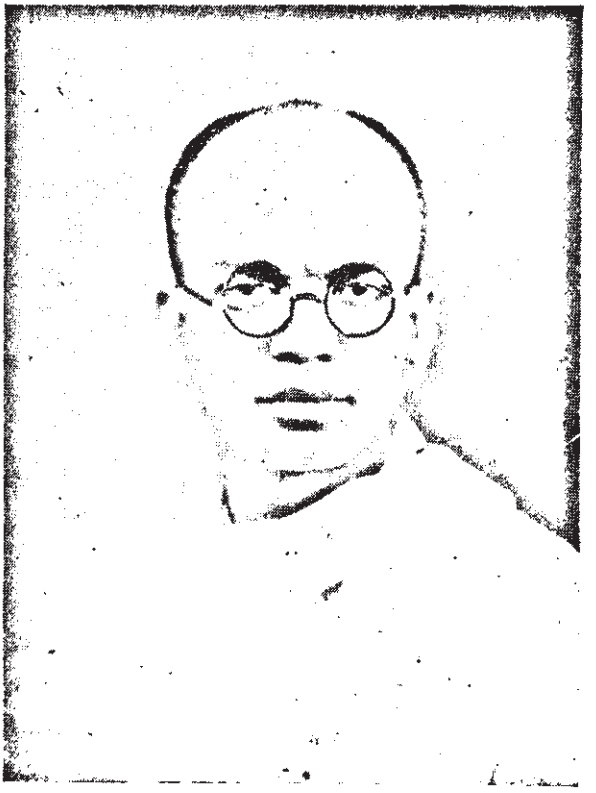

பாகனேரித் தமிழ்ப் புரவலர்

வெ. பெரி. பழ. மு. காசிவிசுவநாதன் செட்டியார்

பதிப்புரை

செந்தமிழ் மொழியிலுள்ள பழைய பெருங் காப்பியங்களுள் 'சிலப்பதிகாரம்' என்னும் இந்நூல், மிக்க மாட்சிமை வாய்ந்த நூல்நலங்கள் பலவாற்றானுஞ் சிறந்து விழுமிதாய்த் திகழ்வதொன்றாகும். இது பண்டைக்காலச் செந்தமிழ் வழக்குகட்கும் பிற்றைக்காலப் பைந்தமிழ் வழக்குகட்கும் நடுவண் நின்று, தமிழின் கலங்கரை விளக்கமாய் இருமருங்கும் பேரொளி வீசி நலம்புலப்படுத்தும் இயல்புடையது தொன்று தொட்ட வழக்காய் வழங்கி வருகின்ற நற்றமிழ் வரலாற்றின் திருப்பு மையம் இச் சிலப்பதிகாரமேயாகும். ஆதலாற், பழந்தமிழ்க் காலத்தின் இறுதியெல்லையாய் இந்நூல் நிலவாநிற்கும்.

இவ்வாறு, "சிலப்பதிகாரம் என்று ஓர் ஆரம்படைத்த தமிழ் நாடு" இதனால் என்றும் இறவாத புகழுடையதாயிற்று. பழைய செந்தமிழ்ப் பெருநூல்களில் விழுமிய முழுநூல்களாக நமக்குக் கிடைத்தவற்றுள், தொல்காப்பியம், திருக்குறள், சிலப்பதிகாரம் என்னும் மூன்றும் முதன்மையாகக் குறிப்பிடற்பாலன. இலக்கணமும் அறநூலுங் காப்பியமுமாக அமைந்துள்ள இவை, ஞாயிறும் தீயுந் திங்களுமான உலகவொளிகளாய் என்றும் விளங்குகின்றன எனலாம். இவை மூன்றும் தொல்காப்பியர், திருவள்ளுவர், இளங்கோவடிகள் எனத் தூயோர் மூவரால் அருளிச்செய்யப்பட்ட அருட்டிறம் வாய்ந்தனவாகும். மேலும், இப்பேராசிரியன்மார் மூவரும், தமிழகத்தே, தமிழ்க்குடியிற் றோன்றிய தமிழ்ப்பெரியோராய்த் தமிழ்வழக்குகளிடையே வளர்ந்து தமிழ்ச்சுவையூறித் தமிழ் வரலாறுகள் கருவியாகத் தமிழிலேயே முதன்முதல் இப்பெருநூல்களை இயற்றியோராவர். நலஞ்சிறந்த இத்தகைய தனிச் செந்தமிழ் முதனூல்கள் மூன்றுள்ளும், தொல்காப்பியங் கூறும் இலக்கணமும் திருக்குறள் நவலும் அறமும் தன்கட்கொண்டு ஏனைக் காப்பியகலங்களும் ஒருங்கு வாய்ந்து தனக்கு மூற்பட்ட தமிழ்நாகரிக ஒழுகலாறுகளின் பிழிவாய்ச் 'சிலப்பதிகாரம்' அமைந்திருக்கின்றது. அல்லாமலும், இயற்றமிழேயன்றி இசைநாடகத் தமிழ்களுந் தன்னுட் பொருந்தி முத்தமிழ்க் காப்பியமாய் இது விளங்குகின்றது. அன்றியும், இடையிடையே உரைநடையும் விராய்ப், பண்டைக் காலத் தமிழுரை நடையின் பெற்றி தெரித்துத் திகழ்தலும் இனவு கூர்தல்வேண்டும்.

இனிச், சிலப்பதிகாரத்திற் கூறப்படுங் கோவலன் கண்ணகி வரலாறு, இல்லது புனைதலாய் வருங் கட்டுக்கதையன்று;

எங்கோ ஒரு மூலையில் எல்லார்க்குந் தெரியாததொன்றுப் என்றே நிகழ்ந்துவிட்டதோர் எளிய வரலாறுமன்று. தாப்பிய மியற்றிய தவக்காட்சியினரான ஆசிரியர் இளங்கோவடிகள் தங் காலத்திலேயே, பெருங்குடி மரபிற்றோன்றிய சிறந்தோரது நிகழ்ச்சியாய் இத் தமிழகத்திற் சோழ பாண்டிய சேர நாடுக ளென்னும் மூன்றோடும் அவற்றின் தலைநகர்களோடும் அரசர்க ளோடுந் தொடர்புற்று, இத்தமிழகமேயன்றி நாவலந்தீவு முழுமையும் அரிய பெரிய நிகழ்ச்சிகள் பற்பல தொடர்ந்து நிகழுறுதற்கேதுவாய் உண்மையான் நிகழ்ந்ததோர் உள்ள முருக்கும வரலாறுகும். இயல்பாகவே கனிவு நிறைந்த இவ் வரலாற்றை ஆசிரியர் இளங்கோவடிகள், தாம்விரும்பிய நற் பொருள்களெலாம் ஒருங்குபெய்து விழுமிய சொற்சுவை பொருட்சுவைகள் சிறக்க வல்லவாறெல்லாம் மாட்சிமைப் படுத்தி நமக்கு அளித்திருக்கின்றனர். தமிழ்நாட்டின் பண்டைக்கால வரலாறுகள், சமயங்கள், கலைகள் முதலியன அறிய விரும்பும் ஆராய்ச்சியாளர்க்கு இந்நூல் ஒரு பெரிய களஞ்சியமாய் நின்றுதவுகின்றது. இத்தகைய மாட்சிமை வாய்ந்த பெருங்காப்பிய நூலைத் தமிழ்மக்களனைவருங் கற்றுக் கருத்தறிந்து இன்புறுதல் இன்றியமையாததாகும்.

இப்பெருநூலுக்கு அரும்பதவுரை யொன்றும் அடியார்க்கு நல்லாருரை யொன்றும் இதற்குமுன் உண்டு. அரும்பதவுரை நூன் முழுமைக்கும் உளதேனும் அஃது எல்லார்க்கும் விளக்க மாய்ப் பயன்படுவதன்று. அடியார்க்கு நல்லாருரை போதிய விளக்கமுடையதேனும் நூன் முழுமைக்கும் இல்லை. அதலின், ஒரொழுங்காகத் தமிழ்ப்பெரும்பணி செய்து வந்தவரும், சிறந்த பதிப்பாசிரியருமான டாக்டர், உ. வே. சாமிநாதையரவர்கள் இவ் விருவகை உரைகளோடும் திருத்தமாக இந்நூலைப் பதிப்பித் திருக்கின்றனராயினும், நூன்முழுமைக்கும் அமைந்த தெள்ளிய உரையுடையதாய் இதற்கு மற்றுமொரு பதிப்பு வேண்டப்படுவ தாயிற்று. இப்பதிப்பு அக்குறையினை நிறைவேற்றியிருக் கின்றது.

அண்ணாமலைப் பல்கலைக் கழகத்திற் பேராசிரியராயிருந்து ஓய்வு பெற்றவர்களும், பல சிறந்த ஆராய்ச்சிநூல் உரைநூல் கட்டு ஆசிரியரும், சங்கத்தமிழ் இலக்கண இலக்கியங்களில் நீண்டகாலப் பயிற்சியுள்ளவர்களுமான நாவலர், ந. மு. வேங்கட சாமி நாட்டாரவர்கள் இப்போது இந்நூன் முழுமைக்கும் உரை யெழுதி உதவியிருக்கின்றார்கள். தமக்குள்ள பல அலுவல்கட் கிடையே, அவர்கள் என் விருப்பத்தை, மிக விரைவில் நிறை வேற்றித் தந்த அருமை பெரிதும் பாராட்டற்பாலது. அவர்

நான்காம் பதிப்பின்

பதிப்புரை

இந்நூலின் மூன்றும் பதிப்பு 1950 மார்ச்சுத் திங்களில் வெளிவந்தது. இப்போது நான்காம் பதிப்பாக வெளிவருகின்றது. இப் பதிப்பையும் முன்போன்றே அழகிய முறையில் வெளியிட்டு விற்பனை செய்ததவ ஏற்றுக் கொண்ட திருநெல்வேலித் தென்னிந்திய சைவ சித்தாந்த நூற்பதிப்புக் கழகத்தார்க்கு என் நன்றி யறிதலை அன்புடன் தெரிவித்துக்கொள் கின்றேன்.

தோன்றுத்துணையாக இருந்து இந்நூலைப் பின்னரும் வெளியிட அருளிய இறைவன் திருவடிகளை மன மொழி மெய்களால் வணங்கு கின்றேன்.

பாகனேரி
20-8-1953

மு. காசிவிசுவநாதன்.

உள்ளுறை

			பக்கம்
க.	உரைச் சிறப்புப்பாயிரம்	....	11
உ.	முகவுரை	....	15
கூ.	இளங்கோவடிகள் வரலாறு	....	25
ச.	அரும்பதவுரையாசிரியர் வரலாறு	....	29
ஞ.	அடியார்க்குநல்லார் வரலாறு	....	31
சு.	பதிகம்	....	க
எ.	உரை பெறு கட்டுரை	....	கஅ

I. புகார்க் காண்டம்

க.	மங்கலவாழ்த்துப் பாடல்	....	உக
உ.	மனையறம் படுத்த காதை	....	ஙக
கூ.	அரங்கேற்று காதை	....	சச
ச.	அந்திமாலைச் சிறப்புச்செய் காதை	....	கo
ஞ.	இந்திர விழவூரெடுத்த காதை	....	கoசு
சு.	கடலாடு காதை	....	கஙக
எ.	கானல் வரி	....	கஞசு
அ.	வேனிற் காதை	....	ககூஉ
கூ.	கனாத்திற முரைத்த காதை	....	உoகூ
கo.	நாடுகாண் காதை	....	உஉo
	கட்டுரை	....	உஉஅ

II. மதுரைக் காண்டம்

ககூ.	காடுகாண் காதை	....	உஞஉ
கஉ.	வேட்டுவ வரி	....	உஎஞ
கஙூ.	புறஞ்சேரியிறுத்த காதை	....	உகூசு
கச.	ஊர்காண் காதை	....	ஙஉo
கஞ.	அடைக்கலக் காதை	....	ஙசகூ
கசு.	கொலைக்களக் காதை	....	ஙஎஙூ
கள.	ஆய்ச்சியர் குரவை	....	ஙூகூசு
கஅ.	துன்ப மாலை	....	சகசு

		பக்கம்
ஙகூ. ஊர்சூழ் வரி	....	சஉஉ
உ0. வழக்குரை காதை	....	சஙஉ
உக. வஞ்சின மாலை	....	சசஙூ
உஉ. அழற்படு காதை	....	சநஉ
உங. கட்டுரை காதை	....	சசுசு
கட்டுரை	....	சளஙூ

III. வஞ்சிக் காண்டம்

உச. குன்றக் குரவை	....	சகூக
உநி. காட்சிக் காதை	....	நி0ள
உசு. கால்கோட் காதை	....	நஙூ0
உள. நீர்ப்படைக் காதை	....	நிநசு
உஅ. நடுகற் காதை	....	நிஅங
உகூ. வாழ்த்துக் காதை	....	சு0அ
ஙூ0. வரந்தரு காதை	....	சுஉகூ
கட்டுரை	....	சுசஅ
நூற் கட்டுரை	....	சுநிஉ
அருஞ்சொல் அகரவரிசை	....	சுநிநி

உரைச் சிறப்புப்பாயிரம்

செல்லூர்க்கிழார்,
செ. ரெ. இராமசாமி பிள்ளை இயற்றியது

நிலமண்டில ஆசிரியப்பா

உலகுபுகழ் செங்கதிர் ஒப்பத் தோன்றிய
நலமிகு செந்தமிழ்ச் சங்கம் முதலிடை
கடையென வைத்துக் கவின்பெறத் தமிழ்மொழி
நடையுயர்ந் தோங்க நாட்டிய பாண்டியர்
ஆட்சிகொள் கன்னி அணிதமிழ் நாட்டில்
காட்சிசேர் பாக நேரியில் வாழ்வோன்
தனவணி கர்குலத் தனிமணி யனையான்
மனவணி இறையடி மறவா மனத்தான்
முத்தைய னெனும்பேர் ஒத்தபண் பாளன்
அத்தகை யோன்றனக் கமைந்தஇற் கிழத்தி
விருந்தினர்ப் பேணி அருந்தவர்ப் போற்றும்
பெருந்தண் இல்லறப் பெருமூ தாட்டி
கற்புநெறி வழுவாப் பொற்புடை நங்கை
அற்புத் தனைபூண் நற்றிரு வனையாள்
வள்ளியம் மைப்பேர் வாய்த்தவள் தவத்தால்
தெள்ளிய அறிவுடன் பிறந்த செம்மல்
வண்டமிழ் போற்றி வளர்க்குங் குரிசில்
பண்டைநூல் எல்லாம் பண்புடன் ஆய்ந்து
நிதிக்குவை கொடுத்து நிறைய வாங்கி
மதிப்புடன் பேணும் மாண்புறு பெரியான்
செந்தமிழ்ப் புலவர்பாற் செறிந்தஅன் புடையான்
பைந்தமிழ்க் காதல் பற்றிய மனத்தினன்
தனக்குள ஆசை யாவினும் தமிழில்
மனக்கொளல் போல மற்றதில் இல்லெனப்
பன்முறை சொல்லிச் செயலினும் பற்றிய
நன்முறை கொள்ளும் நறுந்தமிழ்ப் புரவலன்
பயன்மரம் உள்ளூர்ப் பழுத்தன செல்வன்
நயனுர் மருந்தா நந்தமிழ்க் காதலன்
தமிழ்மொழி வளர்ச்சியில் தன்னுளங் குளிர்ந்தே
இமிழ்கார் என்ன இரும்பொருள் சுவோன்

இனிய சொல்லன் ஏறன நடையன்
கனிபசுந் தமிழெனக் காணற் கினியன்
மாசில் தாமரை மலர்சேர் முகத்தினன்
காசி விசுவநாதப் பேர்கொள் காட்சியன்
அன்னை வள்ளி யம்மை ஆய்ச்சியின்
பின்னை நினைவுக் குறியாப் பிறங்க
மூந்துந் தமிழ்நூல் முறையுடன் திருத்தம்
தந்தச் சிட்டுத் தனவைசிய இளைஞர்
தமிழ்ச்சங்க வெளியீ டாகத் தருவோன்
இமிழ்கடல் வரைப்பில் அமிழ்தென நிலவு
சேரலன் இளங்கோ செய்நறுஞ் சொன்மணி
ஏரலர் சிலப்பதி காரவின் னூலுக்குப்
படியரும் பதவுரை யாசிரியர் உரையும்
அடியார்க்கு நல்லார் ஆக்கிய உரையும்
முழுதும் நூலுக்கு முற்றுற இன்மையின்
பழுதில் நல்லுரை பகுப்பான் உன்னி
கருத்துரை சொல்லுரை காணும் விரிவுரை
திருத்துரை காணும் திறலோர் யாரென
உண்ணுநீர் வேட்கையோன் போல உசாவிப்
பண்ணுவண் டிமிரும் பழனஞ் செறிந்த
வடுப்படாக் காவிரி வளஞ்சுரந் தூட்டும்
நடுக்கா வேரி நகர்ச்சோ ணாட்டினன்
தண்டமிழ் நூற்கடல் தன்னிலே கண்டே
பண்டிதர் போற்றும் பண்டிதப் பட்டம்
கூடலில் நான்காம் சங்கக் கூடலில்
பீடுறப் பெற்ற பெருந்தகை காவலன்
கற்றவர் முதன்மணி கருது பாவலன்
அற்றூர்க் கரும்பொருள் அளிக்கும் அன்பினன்
ஒழுக்க உறையுள் உணர்வுப் பிறப்பிடம்
பழுத்த புலமைப் பாங்குறு பண்பினன்
நச்சினர்க் கினியன் நற்பே ராசான்
மெச்சிளம் பூரணன் யாவரும் கண்டி
ஒருருக் கொண்டே உரையா சிரியனைப்
பேருடன் வந்தெனப் பிறங்குறுண் கலைஞன்
திருச்சிராப் பள்ளி ஃசுபர்கல் லூரியில்
அருட்பெருங் கூத்தால் ஐந்தொழில் இயற்றுபு
மருட்கெட அருளிறை தில்லைமா நகர்க்கண்
பொருட்கொடை பெருகிப் புகழுடன் விளங்கும்
அண்ணா மலைப்பேர்ச் செட்டிநாட் டரசன்
தண்ணார் தமிழ்மொழி தழைத்திட எண்ணி

அண்ணா மலைப்பல் கலைக்கழ கம்மென
விண்ணோர் விழைய நிறுவுகல் லூரியில்
பேரா சிரியனாய்ப் பெருஞ்சொற் புலவனாய்க்
கூரார் நுண்மாண் நுழைபுலக் குரிசிலாய்ப்
எரு பல்லாண் டமர்ந்து பழந்தமிழ் நூற்பொருள்
எல்லார்க்கும் ஈந்த இன்பப் பரவை
தமிழவேள் உமாமகே சுரன்தான் கண்ட
கமழ்பூ மொய்த்த கடிதடஞ் சூழ்ந்த
தஞ்சைக் கரந்தைத் தமிழ்ச்சங் கத்துச்
அ0 செஞ்சொற் புலவர்த் தேர்வுகல் லூரியின்
தலைவனா யமர்ந்து தமிழ்த்தொண் டாற்றிய
நிலைகொள் இறையடி நீங்கா நெஞ்சினன்
துலைநா வன்ன நடுநிலைத் தோன்றல்
மலையென மதிக்கும் புலமை மாண்பினன்
அரு கேட்டார்ப் பிணிக்கும் தகையவாய்க் கேளாரும்
வேட்ப மொழியும் விரிவுரை யாளன்
நாவலன் வேங்கட சாமி நல்லோன்
மேவல ரும்புகழ் மேதகு குணத்தான்
தன்னைக் கண்டு தகுமுரை தருகென
கூ0 பொன்னையே யொப்பப் பொருந்திய வுரையினை
வகுத்தனன் யாவரும் மகிழ்ந்துகூட் டுண்ணப்
பகுத்துணர் வால்முனோர் பகருரை சில்லன
பொருந்திய புகழ்ந்தும் பொருந்தில மறுத்தும்
திருந்திய மொழியாற் சிறந்தன சேர்த்தும்
கூரு விழுமிய நூல்களின் மேற்கோள் காட்டியும்
தழுவிய நூலின் தன்கருத் துணரத்
தந்தனன் தமிழின் தண்மையும் ஒண்மையும்
இந்த மாநிலம் ஏற்ப நீடூழி
வாழிய தமிழ்மொழி வாழிய இளங்கோ
க00 வாழிய உரைதரு வண்மையர் சிறந்தே.

முற்றும். நலம்.

சிலப்பதிகார உரையாசிரியர்



காவலர் பண்டித

ந. மு. வேங்கடசாமி நாட்டார்

சிலப்பதிகாரப் பதிப்பாசிரியர்



மகா மகோபாத்தியாய

டாக்டர் உ. வே. சாமிநாதய்யர்

முகவுரை

• உழவ ரோதை மதகோதை யுடைநீ ரோதை தண்பதங்கொள்
விழவ ரோதை சிறந்தார்ப்ப நடந்தாய் வாழி காவேரி
விழவ ரோதை சிறந்தார்ப்ப நடந்த வெல்லாம் வாய்காவா
மழவ ரோதை வளவன்றன் வளனே வாழி காவேரி.

சிலப்பதிகாரம் என்பது தமிழிலுள்ள ஐம்பெருங் காப்பி யங்களிலொன்று; காவிரிப்பூம் பட்டினத்திலே பெருங்குடி வாணிகர் மரபிலுதித்த கற்பிற் சிறந்த கண்ணகி அவள் கணவ னாகிய கோவலன் என்பவர்களுடைய வரலாற்றை உரைப்பது; முத்தமிழ்ப் புலமையும் வித்தகக் கவித்திறனும் வாய்ந்த சேர முனியாகிய இளங்கோவடிகளால் இயற்றப்பெற்றது; கற்பவர் நெஞ்சினைக் கவரும் சொற்சுவை பொருட்சுவை சான்றது; 'வண்புகழ் மூவர் தண்பொழில் வரைப்பு' எனப்படும் தமிழகத் தின் பகுதிகளாகிய சோணாடு பாண்டிநாடு சேரநாடு என்ப வற்றின் இயல்புகளையும், முறையே அவற்றின் தலைமைப் பதிக ளாகிய புகார் மதுரை வஞ்சி என்பவற்றின் பெருமைகளையும், அவற்றிடையிருந்து செங்கோலோச்சிய சோழ பாண்டிய சேர மன்னர்களின் அறன் மறன் ஆற்றல் ஆணை முறைமை என்ப வற்றையும், அவர்களாற் புரக்கப்பெற்ற குடிகளின் ஒழுக்கம் ஊக்கம் ஒப்புரவாண்மை முதலியவற்றையும் நன்கு புலப்படுப் பது; மற்றும், அக்காலத்திய உழவு வாணிகங்களின் மேம் பாடு, தொழிற்பெருக்கம், மன்பதைகளின் கூட்டுறவியல், அரசியல், கல்விநிலை, சமயநிலை என்பவற்றை அறிதற்குக் கருவி யாவது; திணைவளங்களை நனி விளக்குவது; அணியும் விரை யும் விழவும் கூத்தும் பாட்டும் முதலிய இன்பநுகர்ச்சித் திறங் களை இனிதியம்புவது.

அரசியலின் வழுவிய வேந்தரை அறக்கடவுள் கூற்றுய் கின்று கொல்லு மென்பதும், புகழமைந்த பத்தினியை வாழ்த் தும் ஏத்துவரென்பதும், இருவினையும் செய்தோனை நாடிவந்து தம் பயனை நுகர்விக்குமென்பதும் ஆகிய மூன்று உண்மைகளும் நிலம்பு காரணமாகத் தோன்றினமையின் அவற்றை மூதண்மை யான உள்ளுறையாகக்கொண்டு இக்காப்பியம் 'சிலப்பதிகாரம்' என்னும் பெயரால் இயற்றி நிறுவப்பெற்றது.

காப்பியம் என்பது தமிழிலே செய்யுள் எனவும், தொடர் நிலைச் செய்யுள் எனவும் கூறப்பெறும். சிலப்பதிகாரம் முத் தமிழும் விரவப் பெற்றதும் பொருள் தொடர்ந்து செல்வது மாகலின் இயலிசை நாடகப் பொருட்டொடர்நிலைச் செய்யுள் எனவும், உரைச்செய்யுளும் இசைப்பாட்டும் இடையிடை விரவப் பெற்றதாகலின் உரையிடையிட்ட பாட்டுடைச் செய்யுள் எனவும், பல கூத்துக்களும் அவற்றிற்குரிய பாட்டுக்களும் இடையிடை அமைந்திருத்தலின் நாடகக் காப்பியம் எனவும் கூறப்பெறும். சிலப்பதிகாரத்தில் வந்துள்ள உரைச்செய்யுள் களைத் தொல்காப்பியர் கூறிய உரைவகை நான்கனுள் (தொல். செய். கஎஙூ) பாவின்றெழுந்த கிளவி என்பதில் அடக்குவர் இளம்பூரணர்; பாட்டிடைவைத்த குறிப்பு என்பதில் அடக்குவர் நச்சினார்க்கினியர். பின்னவர், எண்வகை வனப்பினுள் தொன்மை என்பதற்குப் பெருந்தேவனார் செய்த பாரதம், தகடூர் யாத்திரை என்பவற்றோடு சிலப்பதிகாரத்தையும் (தொல். செய். உஙூ) எடுத்துக் காட்டியிருப்பது கருதற்பாலது.

இயற்றமிழ் போலவே இசைநாடகங்களும் தமிழின்கண் பண்டு பெருக்கமடைந்திருந்தன; சிறப்பியல்புகள் உடையன வாயு மிருந்தன. அவ்வியல்புபற்றியே முத்தமிழ் என்ற வழக்கு உளதாயிற்று. அடியார்க்குநல்லார் உரைப்பாயிரத்தில் "இசைத் தமிழ் நூலாகிய பெருநாரை பெருங்குருகும் பிறவும், தேவ விருடி நாரதன் செய்த பஞ்ச பாரதீய முதலாவுள்ள தொன்னூல்களு மிறந்தன; நாடகத்தமிழ் நூலாகிய பரதம் அகத்தியம் முதலா வுள்ள தொன்னூல்களுமிறந்தன; பின்னும் முறுவல் சயந்தம் குணநூல் செயிற்றிய மென்பவற்றுள்ளும் ஒருசார் சூத்திரங்கள் நடக்கின்ற அத்தனையல்லது முதல் நடு இறுதி காணுமையின் அவையும் இறந்தனபோலும்" எனவும், "தேவ விருடியாகிய குறுமுனிபாற் கேட்ட மாணிக்கர் பன்னிருவருட் சிகண்டி யென்னும் அருந்தவமுனி....செய்த இசை நுணுக்கமும், பாரசவ முனிவரில் யாமளேந்திரர் செய்த இந்திர காளியமும், அதிவனர் செய்த பஞ்சமரபும், ஆதிவாயிலார் செய்த பரத சேனாபதியமும், கடைச்சங்க மிரீஇய பாண்டியருட் கவியரங்கேறிய பாண்டியன் மதிவாணனார் செய்த முதனூல்களினுள்ள வசைக்கூத்திற்கு மறுதலையாகிய புகழ்க் கூத்தியன்ற மதிவாணர் நாடகத்தமிழ் நூலும் என இவ்வைந்தும் இந்நாடகக் காப்பியக் கருத்தறிந்த நூல்களன்றேனும் ஒருபுடை யொப்புமை கொண்டு முடித்தலிற் கருதிற்று. இவ்வுரையெனக் கொள்க" எனவும் உரைத்தவை அறியற்பாலன. அடியார்க்குநல்லார் தாம் உரையெழுதுதற் குக் கருவியாகக்கொண்ட நூல்களுள் இசைநுணுக்கத்தை

அகத்தியர் மாணாக்கராகிய சிகண்டியார் இயற்றியதென்றும், மதிவாணர் நாடகத் தமிழ்நூலைக் கடைச்சங்கத்துட் கவியரங் கேறிப் பாண்டியனை மதிவாணனார் இயற்றியதென்றும் கூறி வைத்து, அந்நூல்கள் இந்நாடகக் காப்பியக் கருததறிந்த நூல்க ளன்றென வுரைப்பது தகுதியெனத் தோன்றவில்லை. அவை கடைச்சங்க காலத்தின் பின்பு தோன்றிய நூல்களாயின் பொருந்தும். அந்நூல்கள் தாமும் பின்னர் என்னுயினவோ அறியோம். பழைய நாளில் இசைத்தமிழும் நாடகத்தமிழும் மிக உயரிய நிலையில் இருந்தமைக்குச் சிலப்பதிகாரமே இப் பொழுது சான்றாகவுள்ளது. அக்காலத்து வழங்கிய இசை நாடகப் பகுதிகளே யெல்லாம் துறைபோகக்கற்று, அவற்றைத் தம் காப்பியத்தில் ஏற்ற பெற்றியமைத்துத் தமிழருடைய பழைய கலை நாகரீகத்தை இறவாமற் பாதுகாத்த பெருமை இளங்கோவடிகட்குரியது.

இச்சிலப்பதிகாரம், இசனை இளங்கோவடிகள் இயற்றியதற் குரிய காரணத்தைப் புலப்படுத்திக் கதையைத் தொகுத்துரைப்ப தாகிய பதிகச்செய்யுளை முதலிற்கொண்டு, மங்கல வாழ்த்துப் பாடல் முதலிய பத்துறுப்புக்களையுடைய புகார்க் காண்டமும், காடுகாண்காதை முதலிய பதின்மூன்று உறுப்புக்களையுடைய மதுரைக்காண்டமும், குன்றக்குரவை முதலிய ஏழுறுப்புக் களையுடைய வஞ்சிக்காண்டமுமாகப் பகுக்கப்பெற்றுள்ளது. இயற்றமிழ்ப் பகுதியவாகிய ஆசிரியப்பா, கலிப்பா என்பவற்றி லும், இசைத்தமிழின்பாற்படும் ஆற்றுவரி, ஊசல்வரி, கந்தக வரி முதலியவற்றிலும், நாடகத்திற்குரிய கட்டுரை உரை பாட்டுக்களாலும் இவ்வுறுப்புக்கள் அமைந்துள்ளன. கந்தக வரி முதலியன நாடகத்திற்கும் உரிமையுள்ளனவாம். இயற் றமிழ்ப்பாவாகிய வெண்பா சில கலிப்பாக்கட்கு உறுப்பாகவே வந்துள்ளன. காதை அல்லது பாட்டுக்களின் இறுதியிற் தனித்து நிற்கும் வெண்பாக்களும் சிலவுள்ளன.

புகார்க் காண்டத்திலே அரங்கேற்று காதையில் ஆட லாசிரியன், இசையாசிரியன், கவிஞன், தண்ணுமையாசிரியன் குழலாசிரியன், யாழாசிரியன் என்போர் இயல்புகளும், அரங் கின் அமைதி, அரங்கிற் புகுந்து ஆடுமியல்பு என்பனவும கூறும் வாயிலாக இசை நாடகங்களின் இலக்கணங்கள் விரி வாகக் கூறப்பெற்றுள்ளன. அவற்றுள்ளும் யாழாசிரியன் அமைதி கூறுமிடத்துத் தமிழுக்குரிய ஏழ்பெரும்பாலைப் பண்கள் தோன்றும் முறைமையும், அவற்றைத் தோற்றுவிக்கும் ஏழ் சுரம்பு (ஸ்வரங்)களின் தமிழ்ப் பெயர்களும் விளக்கமாகக் கூறப் பெற்றுள்ளன. மற்றும் கானல்வரியில் "சித்திரப் படத்துட்

புக்கு.....செவியிறைஞ்சு" என்னும் பகுதியிலும், "ஆங்ஙனம் பாடிய," "நுளையர் விளரி" என்னும் பாக்களிலும், வேனிற் காதையில் "அதிரா மரபின் யாழ்கை வாங்கி.....முறையுளிக் கழிப்பி" (உகூ—சஉ) என்னும் பகுதியிலும், மதுரைக் காண்டத்திலே புறஞ்சேரியிறுத்த காதையில் "செந்திறம் புரிந்த செங் கோட்டியாழில்.....பாடற் பாணி யகல" (கஅசு—கஙூ) என்னும் பகுதியிலும் ஆய்ச்சியர் குரவையில் "குடமுதலிசை முறையா.....பின்றையைப் பாட்டெடுப்பாள்" என்னும் பகுதியிலும் வஞ்சிக் காண்டத்திலே நடுகற்காதையில் "வணர்கோட்டுச் சீறியாழ்.....வருவிருந்தயர்ந்து" (ஙூக—சு) என்னும் பகுதியிலும் யாழ்வாசிக்கு முறைமையும் பண்கள் தோன்றும் முறைமையும் முதலியன கூறப்பெற்றுள்ளன. பழந்தமிழிசை மரபை அறிதற்குக் கருவியாகிய இவற்றைத் தமிழ்மக்கள் ஆராயுங் கடப்பாடுடையராவர். இனி, கூத்தின் பகுதியை நோக்குழி மேலே கூறியதன்றி, கடலாடுகாதையில் (ஙூக—சுஎ) கொடு கொட்டி முதலிய பதினோராடலும், வேனிற் காதையில் (எச—கஅ) கண்கூடுவரி முதலிய எண்வகை வரியும், அரங் கேற்று காதையிலும் (க—ஙக) ஊர்காண் காதையிலும் (கசஅ—சுஅ) கூத்திய ரமைதியும் கூறப்பட்டுள்ளன.

இந்திர விழவூரெடுத்த காதை, கானல்வரி, வேட்டுவவரி, ஆய்ச்சியர் குரவை, குன்றக் குரவை என்னும் பகுதிகளில் முறையே மருதம், நெய்தல், பாலை, முல்லை, குறிஞ்சி என்னும் திணைகட்குரிய விழா, பாட்டு, கூத்து என்பவற்றில் ஒன்றும் பலவும் வந்துள்ளன.

கானல் வரியில் உள்ள பாட்டுக்களெல்லாம் அகப்பொருட் நிறையமைந்தவை; மிக்க இனிமை வாய்ந்தவை; குன்றக்குரவையிலும் சில பாட்டுக்கள் இப்பெற்றியன. வேட்டுவவரியிலும், காட்சிக் காதையிலும் வெட்சி, வஞ்சி, காஞ்சி என்னும் புறத் திணைகட்குரிய துறைகள் பல வந்துள்ளன. அவற்றிற் சில தொல்காப்பியத்தையும், சில பன்னிருபடலத்தையும் பின்பற்றியுள்ளமை கருதற்பாலது.

இந்திர விழவூரெடுத்த காதையாலும், ஊர்காண் காதையாலும் முறையே புகார், மதுரை என்னும் நகரங்களின் அமைப்பும் வாணிகப் பெருக்கமும் செல்வச் சிறப்பும் புலனாகின்றன. பின்னதன்கண் நவமணியிலக்கணம் விரித்துரைக்கப்பெற்றுளது; அப்பகுதிக்கு உரையெழுதுமிடத்து அடியார்க்கு நல்லார் தமது நூற்பாக்களை மேற்கோள் காட்டிச் செல்லுதலின் அக்காலத்தே தமிழின்கண் பல கலைகளும் பல்கியிருந்தமை பெற்றாம். வஞ்சிக் காண்டத்தில் சேரன்செங்குட்டுவன் வட

நாடு சென்று ஆரிய் மன்னர்களை வென்று கண்ணகிக்குச் சிலை கொணர்ந்த செய்தி மிக்க பெருமிதமுடையது.

இவ்வாற்றுல், இச்சிலப்பதிகாரமானது ஒன்பான் சுவையும் ஒருங்கமைந்த சிறந்த காப்பியமாதலன்றி, தமிழகவரலாற்று நூல் எனவும், தமிழ்மொழி வரலாற்று நூல் எனவும், கவின்கலை நூல் எனவும் மதிக்கத்தக்க சிறப்புடையதாகவும், எல்லா வகையானும் தமிழுக்கே உரிமையுடையதாகவும், தமிழர் ஆண்மையை விளக்குவதாகவும் உள்ளது. இந்நூலில் வந்துள்ள இலங்கை யரசனுகிய கயவாகு என்பவனைப்பற்றிய குறிப்புக்கள் இந்நூலின் காலத்தையும் கடைச்சங்க காலத்தையும் துணிதற்குக் கருவியாகவுள்ளன.

இந்நூற்கு அரும்பதவுரை யென்பதொன்றும், அடியார்க்கு நல்லாருரை யென்பதொன்றுமாக இரண்டு பழைய உரைகள் உள்ளன. அவற்றுள் அரும்பத உரையே முந்தியதென்பது இந்திரவிழவூரெடுத்த காதையில் " ஐம்பெருங் குழுவு மெண்பே ராயமும் " என்பதனுரையில் " இனி.....எனக் காட்டுவர் அரும்பதவுரையாசிரியர் " என அடியார்க்குநல்லார் எழுதியிருத்தலால் அறியப்படும். அரும்பதவுரை அருஞ்சொற்களின் பொருளைமட்டும் புலப்படுத்தி, ஒரோவழி முடிபும் மேற்கோளும காட்டிச்செல்வது; நூல்முழுதுக்கும் அமைந்துள்ளது. அடியார்க்குநல்லாருரை முற்றுமுதிய அரும்பதவுரையைப் பெரும்பாலும் தழுவிச் சிலவிடத்துப் பதவுரையும் சிலவிடத்துப் பொழிப்புரையுமாக இயன்று, சொன்னயம் பொருணயங்களையும் அணிகளையும் இனிது புலப்படுத்தி, இலக்கணமும் மேற்கோளும் காட்டி விரிவாக அமைந்துளது. இவ்வுரையானது சிறுபான்மை அரும்பதவுரையை மறுத்தும் வேறுபாடங் கொண்டும் இயன்றுளதேனும் இசை நாடகப் பகுதிகளில் அரும்பதவுரையையே பிரமாணமாகக் கொண்டுளதென்பது தெளிவு; அரங்கேற்று காதையில் குழலாசிரியன் அமைதியும் யாழாசிரியன் அமைதியும் கூறுதற்கெழுந்த இன்றியமையாத இசையிலக்கணப் பகுதிகளில் அரும்பதவுரையில் உள்ளவற்றினும் வேறுக ஒரு சொற்றானும் எழுதப்படாமை அறியற்பாலது. அடியார்க்குநல்லார் இவ்விடங்களில் அரும்பதவுரையைப் பட்டாங்கு பெயர்த்தெழுதி, சொன்முடிபுதானும் காட்டாது விட்டிருப்பது வியப்பிற்குரியதே. இவ்வாற்றுல், அரும்பதவுரையாசிரியர் விரியாது விடுத்த நிலக்குறிப்பு முதலியவற்றை அடியார்க்குநல்லார் பிறநூன் மேற்கோள்கொண்டு விரித்துக் காட்டியிருப்பினும், நுட்பமாகிய இசை நாடகப் பகுதிகளை

விளக்குதற்கு முயன்ற வகைமையால் அரும்பதவுரை யாசிரியர்க்கே அனைவரும் கடமைப்பாடுடையாவர்.

அடியார்க்குநல்லார் உரை புகார்க்காண்டத்தி லுள்ள கானல் வரிக்கும், மதுரைக் காண்டத்திலுள்ள வழக்குரை காதை முதலிய நான்குறுப்புகட்கும், வஞ்சிக்காண்டம் முழுதிற்கும் கிடைக்கவில்லை; மூப்பது உறுப்புக்களில் பதினெட்டி னுக்கே கிடைத்துள.

இந்நூலின் புகார்க்காண்டம் மூலம் சென்னை இராசதானிக் கல்லூரியில் தமிழாசிரியராக விருந்த ஸ்ரீனிவாசராகவாசாரியார் அவர்களாலும், புகார்க்காண்டம் மூலமும் உரையும் சோடசாவ தானம் சுப்பராயச் செட்டியாரவர்களாலும் நெடுநாட்களின் முன்பே பதிப்பிக்கப் பெற்றனவேனும் நூன்முழுதும் திருந்திய முறையில் பலவகை ஆராய்ச்சிக் குறிப்புக்களுடன் மகா மகோபாத்தியாய, டாக்டர். உ. வே. சாமிநாதையரவர்களாலேயே பதிப்பிக்கப்பெற்றது. ஐயரவர்கள் மூன்று முறை இந்நூலை உரையுடன் அச்சியற்றி வெளியிட்டுள்ளார்கள். இந்நூலைப் பதிப்பித்தற்கு அவர்கள் மேற்கொண்ட உழைப்பின் பெருமை யானது அவர்கள் எழுதிய முகவுரைகளாலும், வாழ்க்கை வரலாற்றினும் நன்கு புலப்படும். எத்தனையோ பல அரிய நூல்களை இங்ஙனம் ஆராய்ந்து வெளியிட்ட அப்பெரியார்கருத் தமிழுலகம் எஞ்ஞான்றும் கடமைப்பாடுடையதாகும். இங்ஙனம் ஐயரவர்கள் அச்சிட்ட பின்பும் சென்னைப் பல்கலைக் கழகத்தார் இந்நூலின் பகுதிகள் பலவற்றை, பி. ஏ. வகுப்பிற்குப் பாட மாகத் தேர்ந்தெடுத்து அவற்றைக் குறிப்புரையுடன் வெளியிட் டுள்ளனர். கரந்தைத் தமிழ்ச் சங்கத்தாரும் புகார்க்காண்ட மூலத்தைப் பதிப்பித்துள்ளனர்.

இந்நூலின் மூலமும் உரைகளும் ஐயரவர்களால் பதிப்புத் தொறும் திருத்தம் பெற்றுளவேனும், அவை பின்னும் திருந்த வேண்டிய நிலையில் இருந்தனவென்பது இப்புத்தகத்தின் எகூ, உ00-ஆம் பக்கங்களிலுள்ள குறிப்புக்களால் அறியத்தகும்.

பாகனேரியிலுள்ள தனவணிகர் குலமணியும், அளவு கடந்த தமிழ்ப் பற்றுடையாருமாகிய நிருவாகர். (வே. பெரி பழ. மு. காசிவிசுவநாதன் செட்டியாரவர்கள் சிலப்பதிகாரத்தில் பன் னிரண்டு உறுப்புகட்கு அடியார்க்குநல்லார் உரை இன்மை யாலும், அரும்பதவுரைகாண்டு நூற்பொருள் முற்றவுணர் தல் கற்பார் யாவர்க்கும் எளிதன்றாகலானும் நூன் முழுதுக்கும் ஒரு தன்மையாகத் தெளிந்த முறையில் ஓர் உரை யெழுது

வித்து வெளியிடுதல் நலமெனக் கருதி, உரையெழுதும் அப் பணியினை எனக்கு அளித்தனர். சிறந்த நூல்களைக் குறைந்த விலையில் அச்சிட்டுப் பரப்பவேண்டுமென்னும் பெருநோக்கங் கொண்டு சில் யாண்டின்முன் அவர்கள் கலித்தொகையை அழ குறப் பதிப்பித்து வெளியிட்டதனை அனைவரும் அறிவர். தமிழ் வளர்த்தலைக் கடனாகக் கொண்டுள்ள அப்பெருந்தகையின் விருப்பத்தை நிறைவேற்றுங் கருத்தாலும், சில நூல்கட்கு உரையெழுதுதலை மேற்கொள்ளின் அது தலைக்கோடாகத் தமிழ் நூல்களை நன்கு பயிலலாமென்னும் எண்ணத்தாலும் நூலின் பெருமையையும் என் சிறுமையையும் அறிந்து வைத்தும் இதற்கு உரையெழுதுதலை மேற்கொள்வேனுயினேன்.

"எழுத்தின் றிறனறிந்தோ வின்சொற் பொருளின்
அழுத்தந் தனிலோன் றறிந்தோ—முழுத்தும்
பழுதற்ற முத்தமிழின் பாடற் குரையின்
றேழுதத் துணிவதே யான்"

என அடியார்க்குநல்லார் கூறியிருப்பதால், யான் இன்னும் எத்தனை அஞ்சுதல் வேண்டும்! எனினும், "பேர்யாற்று, நீர் வழிப் படூஉம் புணைபோல் ஆருயிர், முறைவழிப் படூஉமென்பது திறவோர், காட்சியிற் றெளிந்தன மாகலின் மாட்சியிற், பெரி யோரை வியத்தலு மிலமே, சிறியோரை யிகழ்த லதனினு மிலமே" என்னும் சான்றோர் நெறியினைப் பின்பற்றும் அறிஞர் கள் என் சிறுமை நோக்கி யிகழாரென்பது தேற்றம்.

இவ்வுரையின்கண், மூலத்தின் இன்ன பகுதிக்கு இது பொருள் என்று தேடி இடர்ப்படாவண்ணம் சொற்களைக் கிடந்தவாறே கொண்டுகூட்டின்றித் தனிமொழியாகவும் தொடர்மொழியாகவும் ஏற்ற பெற்றி எடுத்தமைத்துப் பொருள் கூறப்பெற்றுளது; அரும்பதவுரை யாசிரியரும் அடியார்க்கு நல்லாரும் வேறுபடக்கொண்ட பாடங்களையும், பொருள்களையும் சீர்தூக்கிப் பார்த்து ஏற்பன கொள்ளப்பெற்றுள; ஒரோவழி அவ்வேறுபாடுகளையும், உரையின் சிறந்த பகுதிகளையும் எடுத் துக் காட்டுதலும், பொருந்தாதனவைத் தோன்றியவைகளைக் காரணங்காட்டி மறுத்தலும் செய்யப்பெற்றுள; அவ்வுரைக ளால் விளக்கம் பெறுதன விளக்கவும் பெற்றுள; இன்றியமை யாத இலக்கணங்களும் மேற்கோள்களும் ஆண்டாண்டுக் காட்டப்பெற்றுள. இவ்வுரையின் போக்கினை ஒருவாறு தெரிவித்தல் கருதி இக் குறிப்புக்கள் எண்டுத் தரலாயினேம். இவ் வுரையிலே பதிகச் செய்யுளும் ஆட்சிக் காதையும் வரலாற்று முறையில் மாறுபடாவண்ணம் அடியார்க்கு நல்லாருரைக்கு

மாறுக அரும்பதவுரையின் கருத்தைத் தழுவிப் பொருள் எழுதப்பட்டிருத்தலையும், கடலாடு காதையில் பதினோராடல் கூறுமிடத்து அவ்வுரைகளால் விளக்கப்படாத இன்றியமையாத பொருள்கள் சில (பக். கசஉ—சு) விளக்கப்பட்டிருத்தலையும், அரங்கேற்று காதையில் யாழாசிரியன் அமைதிகூறுமிடத்து அப்பகுதியின் பொருளுணர்ச்சிக்கு இன்றியமையாத தமிழிசை பற்றிய விளக்கம் (பக். எச—அக) எழுதப்பட்டிருத்தலையும் எடுத்தக்காட்டாகக்கொண்டு, பிறவற்றையும் அறிவுடையோர் ஆராய்ந்து காண்பாராக.

ஆயின் இதன்கணுள்ள இசை நாடகப் பகுதிகள் யாவும் நன்கு விளக்கப்பட்டன வென்றல் சாலாது. அவற்றை அறிதற்குக் கருவியாகிய நூல்கள் இறந்தொழிந்தமையின் பழைய உரையாசிரியர்களே பலவற்றை விளக்காது சென்றனர். அரங்கேற்று காதையில் யாழாசிரியன் அமைதி கூறுமிடத்து "வன்மையிற் கிடந்த.....வயிற் சேர" (எஉ—அ) என்பதற்கு உரை கூறுமிடத்தே, "தார பாகமுங் குரலின் பாகமும், நேர்கடு வண்கிளை கொள்ள நிற்ப, முன்னர்ப் பாகமும் பின்னர்ப் பாகமும், விளரி குரலாகு மென்மனூர் புலவர்" என்னுஞ் சூத்திரத்தின் விதிபற்றி வட்டப்பாலியின் முடிவு தானமாய் வலிந்த கிளைமையினையுடைய தாரம் பெற்ற இரண்டலகில் ஓரலகையும், இப் பாலியின் முதல் தானமாய் மெலிவினிற்கும் குரல் நரம்புபெற்ற நாலலகில் இரண்டலகையும் தார நரம்பில் அந்தரக் கோலிலே கைக்கிளையாக நிறுத்தத் தாரந்தான் கைக்கிளையாயிற்று. அந்த நரம்பில் ஒழிந்த ஓரலகையும் பண்டை விளரியிலே கூட்ட அவ்விளரி துத்த நரம்பாயிற்று. இப்படிப் பன்னிருகாற் றிரிக்கப் பன்னிரு பாலியும் பிறக்கும். பன்னிரு பாலியினுரு தொண்ணூற் றொன்றும் பன்னிரண்டுமாய்ப் பண்கள் நூற்றுமூன்றுதற்குக் காரணமாமெனக் கொள்க" என்றுரைத்தனர் அரும்பதவுரையாசிரியரும் அடியார்க்கு நல்லாரும்.

ஆயின், அவர்கள் பன்னிருபாலியாவன இவையெனப் பெயர் கூறிற்றிலர்; பண்கள் நூற்றுமூன்றுதலே விளக்கிற்றுமிலர். அடியார்க்குநல்லார் வேனிற் காதையில் "குரல்வா யிளி வாய்க் கேட்டனள்" (கூடு) என்பதே பற்றுக்கோடாகச் செம்பாலை முதலிய ஏழ்பெரும் பாலையும் பிறக்குமாறு கூறி, 'இவ் வேழு பெரும்பாலையினையும் முதலடித்து நூற்று மூன்று பண்ணும் பிறக்கும்' என்றார். மற்றும் அவர், புறஞ்சேரியிறுத்த காதையில், "பாய்கலைப் பாவை பாடற் பாணி, ஆசான் றிறத்தினமைவரக் கேட்டு" (ககக-ஙி) என்பதற்கு, 'சதிபாய்ந்து செல்லும் கலையையுடைய பாவைபோல்வாளது பாடற் பண்ணை

ஆசானென்னும் பண்ணியலாகிய நால்வகைச் சாதியினும் பொருந்துதல் வரச் செவிப்புலத்தானறிந்து' எனப் பொருள் கூறி, "ஆசானி சாதி நால்வகையாவன : ஆசானுக்கு அகச்சாதி காந்தாரம், புறச்சாதி சிகண்டி, அருகுசாதி தசாக்கரி, பெருகு சாதி சுத்த காந்தாரமெனக் கொள்க. பண் நூற்றுமூன்று; அவை நால்வகைப்படும். பண், பண்ணியல், திறம், திறத்திற மென; அவற்றுள் இது திறங்கூறிற்று' என விளக்கமுரைத் தனர். இவ்வீரிடத்தும் பண் நூற்று மூன்றுதலே விளக்கிற்றில ரேனும் இவ்விடங்களிற் காட்டிய குறிப்புக்கள் திவாகரம் முதலிய நிகண்டுகளிற் போந்தவற்றோடு பெரிதும் ஒத்துள்ளன. முதற்கண் உரைத்தவையே பழைய நிகண்டுகளாலும் அறிய லாகாதவை. மேலே கூறிப்போந்த பண், பண்ணியல், திறம், திறத்திறம் என்பன வடமொழியில் சம்பூரணம், சாடவம், ஔடவம், சதுர்த்தம் என்னும் பெயர்களால் வழங்கப்படுவன வாம். இவை யாவும் தமிழிலே பண்ணென வழங்கப்பெறு மென்பது,

"நாற்பெரும் பண்ணுஞ் சாதி நான்கும்
பாற்படு திறனும் பண்ணெனப் படுமே"

என்னும் பழைய நூற்பாவால் அறியப்படும்.

திவாகரம், பிங்கலம் என்னும் பழைய நிகண்டுகளும், இராவ்சாகிப். மு. ஆபிரகாம் பண்டிதரவர்கள் இசைபற்றிய பல கருத்துக்களே அருமுயற்சியுடன் ஆராய்ந்து திரட்டி வெளியிட்ட கருணாநிதசாகரம் என்னும் நூலும், உயர்திரு. விபுலானந்த வடிகள் அரிதின் ஆராய்ந்து தமிழ்ப் பொழிலில் வெளியிட்டு வரும் தமிழிசை பற்றிய கட்டுரைகளிற் சிலவும் இந்நூலிலும், இதன் பழைய உரைகளிலுமுள்ள இசைப்பகுதியை ஆராய் தற்குத் துணையாயிருந்தன. ஆயின், பண்களின் அலகுநிலை பற்றிய ஆராய்ச்சி இதன்கண் செய்யப்பட்டிலது. அது தனியாக விரித்தெழுதற்பாலதன்றி இவ்வுரையின்கண் விரித்தற் கேற்றதன்று. அதனை ஆராய்ந்தறிய விரும்புவோர் தமிழ்ப் பொழிலிலுள்ள கட்டுரைகளிற் கருத்தினைச் செலுத்துதல் நன்று.

யான் இவ்வுரையினை எழுதுதற்கு உறுதுணையாயிருந்து உதவி புரிந்தோர் நன்னிலம் நாட்டாண்மைக் கழக உயர்நிலைப் பள்ளியில் தமிழாசிரியராயிருப்பவரும், திட்பமுள்ள தமிழ்ப் புலமையுடன் நுட்பவறிவுடையாருமாகிய என் இனிய நண்பர், வித்துவான், திரு. செ. சிங்காரவேற் சேதிராயரவர்களாவர். அவர்களுதவியின்றேல், இவ்வளவு விரைவில் இவ்வுரை நிறை

வெய்தல் அரிது. தஞ்சை கல்யாணசுந்தரம் உயர்நிலைப்பள்ளியில் ஆசிரியராக விருப்பவரும், நாடோறும் தமிழ்ப் பாட்டுக்களை இசையுடன் பாடி என் உள்ளத்தைக் கனிவிப்பவருமாகிய திருவளர் செல்வன், ம. அரங்கநாதன் சிலப்பதிகார மூலம் முழுவதையும் வனப்புற எழுதியுதவினர். தென்னிந்திய சைவசித்தாந்த நூற்பதிப்புக் கழகத்தின் (சென்னைக் கிளை) பொறுப்பாளரும், என் அன்பருமாகிய திருவாளர் வ. சுப்பையா பிள்ளையவர்கள் அடிக்கடி தூண்டி இத்தகைய பணியில் எனக்கு மேன்மேல் ஊக்கத்தை யுண்டாக்கி வருவதுடன் இப்பதிப்பு மிகச் செவ்விய முறையில் வெளிவருமாறுஞ் செய்துள்ளனர்.

இங்ஙனம் உதவி புரிந்த கடப்பாட்டாளர் அனைவரும் மற்றும் பலவகையாலும் தமிழ்ப்பணி புரிந்து நீடிய நல் வாழ்வு பெற வேண்டுமெனச் செந்தமிழ்த் தெய்வத்தின் திருவருளைச் சிந்தித்து வாழ்த்துகின்றேன்.

எத்துணையும் இழிந்த தரும்பணைய சிறியேனையும் கருவியாகக்கொண்டு இத்தகைய பணிகளை நிறைவேற்றியருளும் திருவருளின் பெருமையை எங்ஙனம் அறிந்து போற்றவல்லேன்!

ந. மு. வேங்கடசாமி.

இளங்கோவடிகள் வரலாறு

இந்நூலாசிரியராகிய இளங்கோவடிகள் சேரநாட்டிலே வஞ்சி நகரத்திருந்து அரசுபுரிந்த சேரலாதன் என்னும் வேந்தற்கு மைந்தரும், சேரன் செங்குட்டுவற்குத் தம்பியுமாவர். இளங்கோவாகிய இவர் துறவு பூண்டமையால் இளங்கோவடிகள் எனப்பெற்றார். இவர் வஞ்சிமூதூர் மணிமண்டபத்திலே தந்தை யுடன் இருக்கும்போது ஆண்டுப்போந்த நிமித்திகனொருவன் இவரை நோக்கி, அரசு வீற்றிருக்கும் இலக்கண முண்டென்று சொல்ல, தமையனாகிய செங்குட்டுவனிருக்க இவ்வாறு முறைமை கெடச் சொன்னையென்று அந்நிமித்திகனை வெகுண்டு நோக்கி, செங்குட்டுவற்குத் துன்பமுண்டாகாதபடி குணவாயிற் கோட்டத்திலே துறவுபூண்டு பேரின்பவீடாகிய அரசினை ஆளுதற் குரியவரா யிருந்தனர். இவ்வரலாறு பத்தினிக்கடவுள் தேவந்தி மேற் றோன்றித் தம்மைநோக்கி யுரைத்ததாக அடிகள் தாமே வரந்தருகாதையில் (களo-அஉ) அருளிச்செய்தமையால் அறியப் படும். செங்குட்டுவனுக்கும் இளங்கோவடிகட்கும் தந்தை சேரலாதன் என்பதும், தாய் சோழன் மகள் என்பதும் "குமரி யொடு வடவிமயத் தொருமொழிவைத் துலகாண்ட சேரலா தற்குத் திகழொளி ஞாயிற்றுச் சோழன் மகளீன்ற மைந்தன் கொங்கர் செங்களம் வேட்டுக் கங்கைப்பேர் யாற்றுக் கரை போகிய செங்குட்டுவன்" (வாழ்த்துக்காதை : உரைப்பாட்டு மடை) என்பதனாற் பெற்றும். செங்குட்டுவன் தந்தை குடக்கோ நெடுஞ்சேரலாதன் எனப்படுவன் என்பதும், தாய் சோழன் மணக்கிள்ளி யெனப்படுவள் என்பதும், "குடவர்கோமான் நெடுஞ்சேரலாதற்குச் சோழன் மணக்கிள்ளி யீன்ற மகன் கடவுட் பத்தினிக் கற்கோள் வேண்டிக் கானவில் கானங் கணையிற் போகி.....கடல் பிறக்கோட்டிய செங்குட்டுவன்" என்னும் பதிற்றுப்பத்தின் (இ) பதிகத்தாற் போதரும். அடி யார்க்குநல்லார் "சோழன்றன் மகள் நற்சோணை யீன்ற மக்க ளிருவருள்" (சிலப்-பதிகவுரை) என்கின்றனர். நற்சோணை யென்னும் பெயர் திரிபுடைத்துப்போலும்.

இவர் இந்நூல் இயற்றுதற்குக் காரணம் இதன் பதிகத்து முற்பகுதியால் விளங்கும். துறவு பூண்ட பின்னரே இஃது இவரால் இயற்றப்பட்டது இவர் இவ்வரலாறு நிகழ்ந்த காலத்தி லிருந்தவராதலால் காவிரிப்பூம் பட்டினத்திலும், மதுரையிலும் நிகழ்ந்தவற்றை அறிந்தோர்வாய்க் கேட்டும், வஞ்சி நகரத்திலும்

வடநாட்டிலும் நிகழ்ந்தவற்றை நேரிற் கண்டும் கேட்டும் இதனை இயற்றினாராவர். அடிகள் இதனோடு தொடர்புள்ளதாகிய மணிமேகலை துறவை இறுதியிற் பாடியமைத்து இக்காப்பியத்தை முடிக்கக் கருதியிருந்தாரெனவும், கூலவாணிகன் சாத்தனார் மணிமேகலை என்ற பெயரால் அதனைச் செய்து முடித்தனரெனக் கேட்டு அவ்வாறு செய்யாது விடுத்தனரெனவும், அடியார்க்குநல்லார் நலிந்துரை கூறுவது பொருந்துவதன்றி. இந்நூலிறுதியிற் காணப்படும் 'நூற்கட்டுரை' யென்பது பின்னுளோர் யாரோ எழுதிச் சேர்த்ததாகுமாதலின், அதில் வந்துள்ள "மணிமேகலை மேலுரைப்பொருள் முற்றிய சிலப்பதிகாரம்" என்னுந் தொடர்கொண்டு அங்ஙனங் கூறுதல் சாலாதென்க. அங்ஙனம் மணிமேகலை வரலாற்றை இறுதியில் விரித்துரைப்பின் இக்காப்பிய வமைதி சிதைதல் ஒருதலை.

சமயம் :—"செஞ்சடை வானவ னருளினில் விளங்க, வஞ்சித் தோன்றிய வானவ கேளாய்" (உசு: கூஅ-கூ) எனவும், "ஆனே றூர்ந்தோ னருளிற் றோன்றி, மாநிலம் விளக்கிய மன்னவ னாதலின்" (ரூ0: கசக-உ) எனவும் போந்தவற்றால் செங்குட்டுவனுடைய பெற்றோர் சிவனருளாலே அவனை மகனாகப் பெற்றனரென்பதும், "நிலவுக்கதிர் முடித்த நீளிருஞ் சென்னி, உலகுபொதி யுருவத் துயர்ந்தோன் சேவடி, மறஞ் சேர் வஞ்சி மாலை யொடுபுனைந், திறைஞ்சாச் சென்னியிறைஞ்சி வலங்கொண்டு" (உசு: நிச-எ) எனவும், "ஆடக மாடத் தறிதுயி லமர்ந்தோன், சேடங் கொண்டு சிலர்நின் றேத்தத், தெண்ணீர் கரந்த செஞ்சடைக் கடவுள், வண்ணச் சேவடி மணிமுடி வைத்தலின், ஆங்கது வாங்கி யணிமணிப் புயத்துத், தாங்கினனாகி" (உசு: சுஉ-எ) எனவும், போந்தவற்றால் செங்குட்டுவன் சிவபிரானையன்றிப் பிறிதொரு தெய்வத்தையும் முடியால் வணங்காத சிவபத்தி மாண்புடையனென்பதும் பெறப்படுதலின் அவனுக்குத் தம்பியாகிய இவரது சமயமும் சைவமேயாதல்வேண்டும். "குணவாயிற் கோட்டத் தரசுதுறந் திருந்த" (சிலப். பதி) என்புழி, அடியார்க்கு நல்லார் கோட்டம் என்பதற்கு அருகன் கோயில் என்று பொருள் கூறியது அடிகள் என்னும் பெயர் சைன சமயத் துறவிகட் குரியதென்னும் கருத்தினாற் போலும்? அடிகள் என்பது இறைவனுக்கும் அவனடியார்க்கும் வழங்கும் பொதுப்பெயராவதன்றி, அருக சமயத் துறவிகளையே குறிப்பதொன்றன்றாகலானும், இளங்கோவடிகள் "பிறவா யாக்கைப் பெரியோன்" (ரு: ககூகூ) எனவும், "உலகுபொதி யுருவத் துயர்ந்தோன்" (உசு: ருரு) எனவும், கவியின் கூற்றிலேயே சிவபிரானை முழுமுதற் பொருளாகப்

பாராட்டுதலானும் அவர் சைவசமயத்தினரென்பதே துணிபு. சைனசமயக்கொள்கை சிலவும், அருகதேவன் வாழ்த்தும் கவுந்தியடிகளின் சார்புபற்றியே இதன்கண் இடம்பெற்றுள்ளமை காண்க. அடிகள் சைவசமயத்தினராயினும் அருகன், கொற்றவை, திருமால், செவ்வேள் என்னும் தெய்வங்களே அவ்வத்தெய்வங்களைப் பரவும் அடியார்களின் உணர்ச்சியோடு கலந்துநின்று பாடியுள்ளமை பெரிதும் பாராட்டற்குரியது.

அங்ஙனம் யாதொரு சமயத்திலும் வெறுப்பின்றி எல்லாச் சமயங்களையும் மதித்துப் பாடியிருப்பதும், தமது சேரர் குடியினராகிய வேந்தர்களின் உயர்ச்சியைப்போலவே ஏனைச் சோழ பாண்டிய வேந்தர்களின் உயர்ச்சியையும் ஒரு பெற்றியே பாராட்டியிருப்பதும் இவருடைய நடுவுநிலையையும் மனத்தூய்மையையும் நன்கு புலப்படுத்துகின்றன.

அடிகள் இக்காப்பியத்தை முடிக்குமிடத்து, இதனைத் 'தெரிவுறக்கேட்ட திருத்தகு நல்லீர்' என உலகமாந்தரை விளித்து, 'பரிவும் இடுக்கணும் பாங்குற நீங்குமின்' என்பது முதலாக 'செல்லுந் தேவத்துக்கு உறுதுணை தேடுமின்' என்பது ஈறாக உரைத்துள்ள அறங்கள் மன்பதையெல்லாம் அறநெறியிலொழுகித் தன்பத்தினீங்கி இன்பமெய்த வேண்டுமென்னும் இவரது ஆர்வத்தையும் இரக்கத்தையும் புலப்படுத்துகின்றன.

காலம் :—இதன் பதிகத்திறுதியில், "உரையிடையிட்ட பாட்டுடைச் செய்யுள், உரைசா லடிக ளருள மதுரைக், கூல வாணிகன் சாத்தன் கேட்டனன்" எனவும் மணிமேகலையின் பதிகத் திறுதியில் "இளங்கோ வேந்த னருளிக் கேட்ப, வளங்கெழு கூல வாணிகன் சாத்தன், மாவண் டமிழ்த்திற மணிமேகலை துறவு, ஆறைம் பாட்டினு ளறியவைத் தனனென்" எனவும் கூறப்பட்டிருத்தலானும், கடைச்சங்கப் புலவராகிய சீத்தலைச்சாத்தனாரே மணிமேகலை யாசிரியரென்பது பேராசிரியர் முதலியோர் கருத்தாகலானும், சேரன் செங்குட்டுவனைச் சங்கப் புலவராகிய பரணர் பதிற்றுப்பத்திற் பாடியிருத்தலானும் இளங்கோவடிகள் காலம் கடைச்சங்கப் புலவர் காலமெனத் துணியப்படுகிறது.

செங்குட்டுவன் பத்தினிக்கோட்டம் இயற்றிக் கண்ணகிக்கு விழாக் கொண்டாடிய காலத்து இலங்கையரசனுகிய கயவாகு வென்பவன் உடனிருந்தானென்று வரந்தரு காதையாலும், அக்கயவாகுவும் இலங்கையிற் கண்ணகிக்குக் கோயில் கட்டுவித்து விழாக் கொண்டாடினனென்று இந்நூலின் முன்னுள்ள உரைபெறு கட்டுரையாலும் தெரிதலானும், இலங்கையிற்

கயவாகு வென்னும் அரசன், கி. பி. இரண்டாம் நூற்றாண்டின் முற்பகுதியில் இருந்தானென இலங்கைச் சரித்தத்தால் அறியப் படுதலானும் அதனையடுத்த காலமே இளங்கோவடிகள் இந்நூலி யியற்றிய காலமாகும். இலங்கை வரலாற்றில் மற்றொரு கயவாகு கூறப்படினும் அவன் மிகவும் பிற்காலத்தினனாதலின், கண் ணகிக்கு விழாக்கொண்டாடியவன் முதற்கயவாகுவேயாமென்க.

அரும்பதவுரையாசிரியர் வரலாறு

இவருடைய ஊர், பெயர், குலம், காலம் முதலியன புலப்படவில்லை. இராவ்சாகிப், மு. ஆபிரகாம் பண்டிதரவர்கள் வெளியிட்டுள்ள 'கருணைமிர்த சாகரம்' என்னும் புத்தகத்திற் பலவிடத்தில் செயங்கொண்டார் என்னும் பெயரால் இவர் குறிக்கப்பட்டுளர். செயங்கொண்டாரென அன்னர் கொண்டமைக்கு ஆதாரம் யாதெனத் தெரியவில்லை. இவரது காலம் நச்சினார்க்கினியர், அடியார்க்குநல்லார் என்பவர்களின் காலத்திற்கு முந்தியதென்று மட்டும் தெரிகிறது. இவர்,

> "கரும்பு மிளநீருங் கட்டிக் கனியும்
> விரும்பும் விநாயகனே வேண்டி—அரும்பவிழ்தார்ச்
> சேரமான் செய்த சிலப்பதி காரத்தைச்
> சாரமாய் நாவே தரி"

எனத் தொடக்கத்தில் மூத்த பிள்ளையார்க்கு வாழ்த்துக் கூறியிருப்பதும், "பிறவா யாக்கைப் பெரியோன்" (நி: ககூக) என்புழி, 'பெரியோன்—மகாதேவன்' என்றும், "மறைமுது முதல்வன்" (வேட்டுவவரி. இறுதி.) என்புழி 'மறைமுது முதல்வன்—மாதேவன்' என்றும் உரைத்திருப்பதும் போல்வனவற்றால் இவரது சமயம் சைவமாம் என்பதும், சைவநூல்களின் துணிபொருளையும் மரபினையும் இவர் நன்கறிந்தவராவ ரென்பதும் புலனாகின்றன. ஆயின், 'அறிவனென்றது உறையூர் ஸ்ரீகோயில் நாயனாரை' (ககச. உரை) எனவும், 'திருமால் குன்றம்—அழகர் திருமலை' (ககக: கூக. உரை) எனவும் இவர் கூறியிருப்பன போல்வன இவர் ஏனைச் சமயத்தார்களின் கொள்கைகளையும் மதித்து மரபு பிறழாமலே உரைக்கு மியல்பினரென்பதனைப் புலப்படுத்துகின்றன.

அடியார்க்குநல்லார் உரை யெழுதுதற்கும் பெரிதும் துணையாயிருந்தது இவ்வரும்பதவுரையே. இவர், "என்பாரு முளர்" என்றாங்கு ஒரோவழிக் கூறுதலால் இவருக்கு முன்பும் ஒருரை இருந்திருக்கலாமெனத் தோன்றுகிறது; ஆனால், அவ்வுரை இப்பொழுது கிடைக்கவில்லை.

அருஞ்சொற்களை யெடுத்துக்காட்டிப் பொருள் கூறுதலும் ஒரோவழித் தொடர்களின் முதல் இறுதிகளையேனும், முதலை மட்டுமேனும் காட்டிப் பொருளுரைத்தலும், இன்றியமையா

இலக்கணங்களைக் குறித்தலும், சொற்பொருண் முடிபு நாட்டுதலும், சிறுபான்மை, நீண்ட தொடர்கட்குப் பொழிப்புரை கூறிவிட்டுப் பின்பு அவற்றின் பகுதிகளைத் தனித்தனி வெடுத்து விளக்குதலும் முதலாயின இவருரையின் இயல்புகளாம். இசை நாடகப் பகுதிகட்கு உரை கூறிய வகையில் அடியார்க்கு நல்லாரும் இவருக்குக் கடன்பட்டவராவரென்பதனை முகவுரையில் விளக்கினமைகொண்டு அறியலாம். வேனிற் காதையிற் அகநிலை மருதம், புறநிலை மருதம், அருகியன் மருதம், பெருகியன் மருதம் (அ : கூகூ—சo) என்பவற்றிற்கு இவர் இலக்கணமும், பாட்டும், மாத்திரையும் காட்டியிருப்பதும் அடியார்க்கு நல்லார் அவற்றை வாளா விட்டிருப்பதும் அறியற்பாலன.

இருவரும் மாறுபட எழுதியிருக்கும் உரைகளை ஆராய்வுழிச் சில இடங்களில் அரும்பதவுரையே பொருத்தமுடையதாகக் காணப்படுகின்றது. சிற்சில விடத்து இரண்டு உரையாசிரியரும் கொண்ட பாடங்கள் வேறுபட்டுள்ளன. சிலப்பதிகாரம் முழுதுக்கும் ஒருவாறு பொருள் தெரிந்துகொள்ள இவ்வரும்பதவுரையே கருவியாயிருந்தது.

அடியார்க்குநல்லார் வரலாறு

இவருடைய குலம், சமயம், காலம் என்பன இன்னவெனப் புலப்படவில்லை. எனினும் இவரது காலம் நச்சினார்க்கினியர் காலத்திற்கு முந்தியதாகும் என்றுமட்டும் கருதப்படுகிறது. இவருரைக்குச் சிறப்புப்பாயிரமாகக் காணப்படும் செய்யுட்களால் இவருக்கு நிரம்பையர் காவலரென ஓர் பெயருண்டென்பதும், அக்காலத்திலிருந்த பொப்பண்ண காங்கெயர்கோன் என்னுந் தோன்றல் இவருக்கு உதவிசெய்து இவ்வுரையைச் செய்வித்தானென்பதும் விளங்குகின்றன. "இவருக்கு நிரம்பையர் காவலரென்னும் பெயர் ஊரால் வந்ததென்றும் நிரம்பையென்னும் ஊர் கொங்கு மண்டலத்தில் குறும்புநாட்டில் பெருங்கதையின் ஆசிரியராகிய கொங்குவேளிர் பிறந்த விசயமங்கலத்தின் பக்கத்திலுள்ளதென்றும் கொங்குமண்டல சதகம் தெரிவிக்கின்றது." (மகாமகோபாத்தியாய, டாக்டர், உ. வே. சாமிநாதையர் அவர்கள், சிலப், 3-ம் பதிப்பு, முகவுரை, பக். 11 பார்க்க.)

இவர், பதிகத்தின் முதல் இரண்டடிகட்கு உரை கூறுமிடத்து அவற்றிலுள்ள புணர்ச்சி முடிபு சொன்முடிபுகளை இலக்கணங்காட்டி விளக்கியிருப்பதும், பொருளாராய்ச்சியை மேற்கொண்டு ஐந்திணைக்குமுரிய முதல் கரு உரிப்பொருள்களின் வகைகள் பலவற்றிற்கும் இந்நூலிலிருந்தே மேற்கோள் காட்டியிருப்பதும் இவரது இலக்கணவறிவின் சிறப்பையும், இந்நூலின்கண் இவருக்குள்ள அழுந்திய பயிற்சியையும் புலப்படுத்துவனவாம். பொருண்முடிபுக்கேற்பச் சிறிதும் பெரிதுமாகத் தொடர்களை யெடுத்தமைத்து உரைகூறி, ஆண்டான்டு இன்றியமையா இலக்கணம் முதலியவற்றை விளக்கிச்செல்லுதல் இவருரையின் இயல்பு. சிற்சில இடங்களில் அணிகள், மெய்ப்பாடுகள் முதலியன இவராற் குறிக்கப்பட்டுள்ளன. சில விடங்களில் இவர் நுண்ணிதின் உணர்ந்து காட்டியிருக்கும் சொல்லமைப்புக்களின் பயன் கற்றோர்க்கு இன்பம் விளைப்பனவாகும். ஆயின், ஒரோவழி இவர் நயம்பட வுரைப்பனவும் அளுமானத்தால் விரித்துரைப்பனவும் நூலின் கருத்துக்கு மாறுபட்டனவாகவும் உள்ளன.

இந்திர விழவூரெடுத்த காதையில் "சித்திரைச் சித்திரைத் திங்கள் சேர்ந்தன" (பு: சுசா) என்றும், கட்டுரை காதையில் "ஆடித் திங்கட் பேரிருட் பக்கத், தழல்சேர் குட்டத் தட்டமி ஞான்று, வெள்ளி வாரத் தொள்ளெரி யுண்ண" (உரு:

கஙூ-ஙு) என்றும் கூறப்பட்டுள்ள காலவரையறைகளிலும், ஒரு சார் நிகழ்ச்சிகளையும் பற்றுக்கோடாகக்கொண்டு, கோவலனும் கண்ணகியும் இன்ன காலத்துக் காவிரிப்பூம்பட்டினத்திலிருந்து புறப்பட்டனரென்றும், இன்ன இன்ன காலத்து இன்னது இன்னது செய்தனரென்றும் இவர் கூறிச்செல்கின்றனர். அவை இவருக்குக் கணிதப் பயிற்சியும் சோதிடப் பயிற்சியும் உளவெனப் புலப்படுத்தினும், ஒரோவழி இவர் கூறுவன வழுவுடைய வெனத் தோன்றுகின்றது. கட்டுரை காதையிற் கூறப்பட்டுள்ள படி ஆடித்திங்களும் இருட்பக்கத்து அட்டமியும் வெள்ளிக் கிழமையும அழற்குட்டமும் ஒத்துவருங் காலம் யாதெனக் கணித்தறியின் இக்கதை நிகழ்ச்சியின் காலத்தை உள்ளபடி அறிந்தவராகும்.

இவர், அரங்கேற்று காதையில் (கூ : கஙூ) விலக்குறுப்புக் களில் ஒன்றாகிய வரி என்பதனை விளக்குழி "அவற்றின் பகுதி யெல்லாம் கானல் வரியிற் கூறுதும்" என்றும், (கூ : உசு) யாழுக்கு இலக்கணங் கூறுமிடத்து, "கானல் வரியில், 'குற்ற நீங்கிய யாழ்' என்பதன்கண் விரியக்கூறுதும்" என்றும், வேனிற்காதையில், (அ : உஅ) "மாடகம் - வீக்குங் கருவி; அது முன்னர் ஆணியென்பதனுட் கூறினும்" என்றும் உரைத் திருத்தலின் இவர் கானல் வரிக்கு உரை செய்திருந்தன ரென் பதும், அரங்கேற்று காதையில் (கூ : கoஎ) 'பூதரை யெழுதி' யென்பதனை விளக்குமிடத்து "அழற்படு காதைக்கண்ணே விரித்துக் கூறுதும்" என்றும், வேனிற்காதையில் (ருஅ - சூ) 'அந்திப் போதகத் தரும்பிடர்த் தோன்றிய திங்கட் செல்வன்' என்பதனை விளக்குமிடத்துக் "கட்டுரை காதையுள் விரியக் கூறுவாம்" என்றும் உரைத்திருத்தலின் அழற்படுகாதை முதலியவற்றிற்கும் உரையியற்றக் கருதியிருந்தா ரென்பதும் புலனாகின்றன. மதுரைக் காண்டத்தின் இறுதி நான்குறுப்புக் களுக்கும், வஞ்சிக்காண்டத்திற்கும் இவரால் உரை யியற்றப்பட விலையோ, அன்றி, இயற்றியவுரை இறந்துபட்டதோ என்பது தெரியவில்லை.

அடியார்க்குநல்லார் உரைக்குச் சிறப்புப் பாயிரமாகக் காணப்படும் பழைய செய்யுட்கள் பின்வருவன :

க. பருந்து நிழலுமெனப் பாவு முரையும்
பொருந்துநெறி யெல்லாப்பொருளுந்—தெரிந்திப்
படியார்க்கு நல்லமிர்தம் பாலித்தா னன்னூல்
அடியார்க்கு நல்லானென் பான்.

உ. ஓருந் தமிழொரு மூன்று முலகின் புறவகுத்துச்
சேரன் றெரித்த சிலப்பதி காரத்திற் சேர்ந்தபொருள்
ஆருந் தெரிய விரித்துரைத் தானடி யார்க்குநல்லான்
காருந் தருவு மனையான் நிரம்பையர் காவலனே.

கூ. காற்றைப் பிடித்துக் கடத்தி
லடைத்தக் கடியபெருங்
காற்றைக் குரம்பைசெய் வார்செய்கை
போலுமற் காலமெனுங்
கூற்றைத் தவிர்த்தருள் பொப்பண்ண
காங்கெயர் கோனளித்த
சோற்றுச் செருக்கல்ல வோதமிழ்
மூன்றுரை சொல்வித்ததே.

நூற் சிறப்புப்பாயிரம்போற் காணப்படும் பழைய செய்யுள் பின் வருவது :

க. நீடிருங் குன்ற நிழல்காலு மண்டிலத்துக்
கோடுகோ டாய்த்தோன்றுங் கொள்கைத்தே—கூடலார்
கொண்டாடுஞ் செஞ்சொற் குடக்கோ முனிசேரன்
தண்டா வுரைமுத் தமிழ்.

சிலப்பதிகாரம்

பதிகம்

[மலைநாட்டிலுள்ள நெடுவேள் குன்றில் வேங்கை மரத்தின் நிழலில் நின்ற கண்ணகிக்கு வானவர் வந்து கோவலனைக் காண்பித்து இருவரையும் வானுலகிற்கு அழைத்துச் சென்ற புதுமையைத் தம் கண்ணாற்கண்ட குன்றக்குறவர், அச்செய்தியை மலைவளங் காணவேண்டி வந்திருந்த செங்குட்டுவற்கு அறிவித்து, அதன்பின் இளங்கோவடிகட்கும் சென்று அறிவித்தனர். அப்பொழுது செங்குட்டுவனைக்கண்டு, அடிகளிடம் வந்திருந்த சாத்தனர், புகார்நகரத்து வணிகனாகிய கோவலன் நாடகக் கணிகையின் சேர்க்கையால் பொருளனைத்தையும் இழந்து, பத்தினியாகிய கண்ணகியின் காற்சிலம்பை விற்றற்பொருட்டு மதுரைக்கு வந்து, பொற்கொல்லனது பொல்லாத சூழ்ச்சியாற் கொலைக்களப்பட்டதனையும், கண்ணகி பாண்டியன்பால் வழக்குரைத்து, அவன் துஞ்சியபின் கூடற்பதியை எரியூட்டியதனையும், மதுரைமா தெய்வம் வீரபத்தினிமுன் வந்துதோன்றி அவர்கட்குப் பழம்பிறப்பில் உண்டாய சாபவரலாற்றையும், பதினாலாம்நாள் அவள் கோவலனை வானோர் வடிவிற் காண்பள் என்பதனையும் கூறத் தாம் கேட்டதனையும் அடிகட்கு உரைத்தனர். அடிகள் 'அவ் வரலாற்றைச் சிலப்பதிகாரம் என்னும் பெயரால் ஒரு காப்பியமாக நாம் இயற்றுவோம்' என்ன, 'மூவேந்தர்க்கு முரிய அதனை நீ ஈர இயற்றவீர்' என்று சாத்தனர் கூறினர். இளங்கோவடிகள் அதற்கிசைந்து மங்கலவாழ்த்துப்பாடல் முதலாக வரந்தருகாதை ஈறாகவுள்ள மூப்பது பகுதியையும் உரையிடையிட்ட பாட்டுடைச் செய்யுளாக இயற்றிக்கூற, சாத்தனர் அதனைக் கேட்டனர்.]

குணவாயிற் கோட்டத் தரசுதுறந் திருந்த
குடக்கோச் சேரல் இளங்கோ வடிகட்குக்
குன்றக் குறவர் ஒருங்குடன் கூடிப்
போலம்பூ வேங்கை நலங்கிளர் கோழிநிழல்
ஒருமூ லியிழந்தாளோர் திருமா பத்தினிக்கு
அமரர்க் கரசன் தமர்வந்து ஈண்டிஅவள்
காதற் கோழுனைக் காட்டி அவளோடெங்

கட்புலங் காண வீட்புலம் போயது
இறும்பூது போலுமஃ தறிந்தருள் நீயென
அவனுழை யிருந்த தண்டமிழ்ச் சாத்தன்
யானறி குவன்அது பட்டதென் றுரைப்போன்
ஆரங் கண்ணிச் சோழன் முதூர்ப்
பேராச் சிறப்பின் புகார்நக ரத்துக்
கோவல னென்பானோர் வாணிகன் அவ்வூர்
நாடக மேத்தும் நாடகக் கணிகையொடு
ஆடிய கொள்கையின் அரும்பொருள் கேடறைக்
கண்ணகி யென்பாள் மனைவி அவள்கால்
பண்ணமை சிலம்பு பகர்தல் வேண்டிப்
பாடல்சால் சிறப்பின் பாண்டியன் பெருஞ்சீர்
மாட மதுரை புகுந்தனன் அதுகொண்டு
மன்பெரும் பீடிகை மறுகிற் செல்வோன்
பொன்செய் கொல்லன் றன்கைக் காட்டக்
கோப்பெருந் தேவிக் கல்லதை இச்சிலம்பு
யாப்புற வில்லெஞ் கிருக்கென் றேகிப்
பண்டுதான் கொண்ட சில்லரிச் சிலம்பினைக்
கண்டனன் பிறனோர் கள்வன் கையென
வினவிலா காலம் ஆதலின் யாவதுஞ்
சினையலர் வேம்பன் தேரா ஞகிக்
கன்றிய காவலர்க் கூஉய்அக் கள்வனைக்
கொன்றச் சிலம்பு கொணர்க ஈங்கெனக்
கொலைக்களப் பட்ட கோவலன் மனைவி
நிலைக்களங் காணுள் நெடுங்கணீர் உகுத்துப்
பத்தினி யாகலின் பாண்டியன் கேடுறை
முத்தார மார்பின் முலைமுகந் திருகி
நிலைகெழு கூடல் நீளெரி ஊட்டிய
பலர்புகழ் பத்தினி யாகும் இவளென
வினவிலா கால மென்றீர் யாதவர்
வினவிலா வென்ன விறலோய் கேட்டி
அதிராச் சிறப்பின் மதுரை முதூர்க்
கொன்றையஞ் சடைமுடி மன்றப் பொதியிலில்
வெள்ளியம் பலத்து நள்ளிருட் கிடந்தேன்

[1]ஆரஞ ருற்ற வீரபத் தினிமுன்
மதுரைமா தெய்வம் வந்து தோன்றிக்
கொதியழற் சீற்றங் கொங்கையின் விளைத்தோய்
௪௫ முதிர்வினை நுங்கட்கு முடிந்த தாகலின்
முந்தைப் பிறப்பிற் பைந்தொடி கணவனொடு
சிங்கா வண்புகழ்ச் சிங்க புரத்துச்
சங்கம னென்னும் வாணிகன் மனைவி
இட்ட சாபம் கட்டிய தாகலின்
௫௦ [2]வாரொலி கூந்தல்நின் மணமகன் றன்னை
ஈரேழ் நாளகத் தெல்லை நீங்கி
வானோர் தங்கள் வடிவின் அல்லதை
ஈனோர் வடிவிற் காண்டல் இல்லெனக்
கோட்டமில் கட்டுரை கேட்டனன் யானென
௫௫ அரைசியல் பிழைத்தோர்க் கறங்கூற் றாவதூஉம்
உரைசால் பத்தினிக் குயர்ந்தோ ரேத்தலும்
ஊழ்வினை உருத்துவந் தூட்டும் என்பதூஉம்
சூழ்வினைச் சிலம்பு காரண மாகச்
சிலப்பதி காரம் என்னும் பெயரால்
௬௦ நாட்டுதும் யாம்ஓர் பாட்டுடைச் செய்யுளென
முடிகெழு வேந்தர் மூவர்க்கும் உரியது
அடிகள் நீரே அருளுகென் றாற்கவர்
மங்கல வாழ்த்துப் பாடலும் குரவர்
மனையறம் படுத்த காதையும் நடம்நவில்
௬௫ மங்கை மாதவி அரங்கேற்று காதையும்
அந்தி மாலைச் சிறப்புச்செய் காதையும்
இந்திர விழவூ ரெடுத்த காதையும்
கடலாடு காதையும்
மடலவிழ், கானல் வரியும் வேனில்வந் திறுத்தென
௭௦ மாதவி இரங்கிய காதையும் தீதுடைக்
கனாத்திற முரைத்த காதையும் வினாத்திறத்து
நாடுகாண் காதையும் காடுகாண் காதையும்
வேட்டுவ வரியும் தோட்டலர் கோதையொடு
புறஞ்சேரி யிறுத்த காதையும் கறங்கிசை

1. சிலப். உஉ: கடுஙி. 2. சிலப். உ௩: கஎ௩—௬.

எடு ஊர்காண் காதையும் சீர்சால் நங்கை
அடைக்கலக் காதையும் கோலக்களக் காதையும்
ஆய்ச்சியர் குரவையும் தீத்திறங் கேட்ட
துன்ப மாலையும் நண்பகல் நடுங்கிய
ஊர்சூழ் வரியும் சீர்சால் வேந்தனெடு
அ0 வழக்குரை காதையும் வஞ்சின மாலையும்
அழற்படு காதையும் அருந்தெய்வந் தோன்றிக்
கட்டுரை காதையும் மட்டலர் கோதையர்
குன்றக் குரவையும் என்றிவை அனைத்துடன்
காட்சி கால்கோள் நீர்ப்படை நடுகல்
அடு வாழ்த்து வரந்தரு காதையொடு
இவ்வா றைந்தும்
உரையிடை யிட்ட பாட்டுடைச் செய்யுள்
உரைசால் அடிகள் அருள மதுரைக்
கூல வாணிகன் சாத்தன் கேட்டனன்
கூ0 இது, பால்வகை தெரிந்த பதிகத்தின் மரபென்.

சிலப்பதிகாரம் - சிலம்பு காரணமாக வளர்ந்த வரலாற்றினை உரைப்பது. [1]"வன்றொடர் மொழியும்" என்னுஞ் சூத்திரத்தான், சிலம்பு என்னும் மென்றொடர்க் குற்றியலுகர மொழியின் மெல்லொற்று வல்லொற்றாயது: ஆசிரியர் நச்சினார்க்கினியர் அச் சூத்திரவுரையில், இயல்பு கணம் வருமிடத்தும் மெல்லொற்றுத் திரிதற்குச் சிலப்பதிகாரம் என்னுந் தொடரை எடுத்துக் காட்டியிருப்பது அறிந்தின்புறற்பாலது.

பதிகம் - தூலின் பொருளைத் தொகுத்துரைப்பது; என்னை?

[2]"பதிகக் கிளவி பல்வகைப் பொருளைத்
தொகுதி யாகச் சொல்லுத றானே."

என்பவாகலின். பதிகம் என்னும் இப்பெயர் இப்பாட்டின் இறுதியடியிற் குறிக்கப்பெற்றுளது.

உரை

க - கூ. **தூணவாயில் கோட்டத்து** - திருக்குணவாயில் என்னும் ஊரிலுள்ள கோயிற்கண்ணே, **அரசு துறந்து இருந்த** - அரச போகத்தைத் துறந்து தவவுருத் தாங்கியிருந்த, குடக்கோச் சேரல் **இளங்கோ அடிகட்கு** - குட திசைக்கோவாகிய செங்குட்டுவன் என்னுஞ் சேரற்கு இளங்கோவாகிய அடிகட்கு, குன்றக் குறவர் ஒருங்கு உடன் கூடி - மலையில் வாழும் குறவரெல்லாரும் திரண்டு சென்று, பொலம்பூ வேங்கை கலம் கிளர் கொழுநிழல்-

1. தொல். எழுத். சூ. சகச. 2. நன். சங்கர : பாயிர மேற்கோள்.

பொன்போலும் பூவினையுடைய வேங்கை மரத்தின் நன்மை மிக்க கொழுவிய நிழற்கண்ணே, ஒரு முலை இழந்தாள் ஓர் திருமா பத்தினிக்கு - ஒரு முலையினை இழந்து வந்து நின்றவளாகிய அழகிய பெருமையுடைய ஒரு பத்தினியின் பொருட்டு, அமரர்க்கு அரசன் தமர் வந்து ஈண்டி - தேவர்க் கரசனுகிய இந்திரன் றமர் நெருங்கி வந்து, அவள் காதல் கொழுனனைக் காட்டி - அவளுடைய காதலையுடைய கணவனை அவட்குக் காட்டி, அவளோடு எம் கண்புலம் காண விண்புலம் போயது - அவளோடும் அவர் எம் கண்ணுகிய புலம் காண விண்ணினிடத்திலே சென்றது, இறும்பூது போலும் - ஓர் அதிசயமாயிருந்தது, அஃது அறிந்தருள் நீ என - அதனை நீ அறிந்தருள்வாயாக என்றவளவிலே,

[**அடியார்க்கு நல்லார்:** குணவாயில் - திருக்குணவாயிலென்பதோரூர்: அது வஞ்சியின் கீழ்த்திசைக்க ணுள்ளது; அஃது ஆருபெயர். கோட்டம்-அருகன் கோயில். இளமைப்பருவத்தே இராச போகத்தைத் துறத்தல் அருமையால் துறந்து என்றும், அங்ஙனம் போகம் நுகர்ந்தவிடத்தே மீட்டும் தவவுருத் தாங்கியிருத்த லருமையான் இருந்து என்றும் கூறினர். குன்றக்குறவர் - ஏழனுருபுத் தொகை; குன்றம் - கொடுங் கோளூர்க்கு அயலதாகிய செங்குன்றென்னும் மலை. அது திருச்செங் கோடு என்பவாலெனின், அவரறியார்; என்னை? அத் திருச்செங் கோடு வஞ்சி நகர்க்கு வடகீழ்த் திசைக்கண்ணதாய் அறுபதின் காத வாறுண்டாகலானும், அரசனும் உரிமையும் மலை காண்குவமென்று வந்து கண்ட அன்றே வஞ்சி புகுதலானும் அது கூடாமையின் என்க.]

கோட்டம் என்பது பல கடவுளர் உறையு மிடங்களுக்கும் பெயராகக் கனுத்திறமுரைத்த காதையில் வழங்கி யிருத்தலானும், கோயில் என்பதன் பரியாயமாகக்கொண்டு ஊர்காண் காதையிலும் முருகன் கோயிலைக் கோட்டம் என்று கூறியிருத்தலானும், குமர கோட்டம் முதலிய பெயர் வழக்கினும் இருத்தலானும் ஈண்டுக் கோட்டம் என்பதற்கு அருகன் கோயில் என்று பொருள் துணிதல் சாலாது. அடிகள் என்னும் பெயர் பெரும் பாலும் அருக சமயத் துறவிகட்கு வழங்கியதாகு மென்னும் கருத்தால் **அடியார்க்கு நல்லார்** அருகன் கோயில் என்று கூறினர் போலும்!

செங்குன்று என்பது கொடுங்கோளூர்க்கு அயலதாகிய மலையென்றும், திருச்செங்கோடு வஞ்சி நகர்க்கு வடகீழ்த் திசையில் அறுபதின்காத வழியில் உள்ளதென்றும் கொங்கு நாட்டினராகிய அப் புலவர்பெருமான் துணிந்து கூறுதலின் கொடுங்கோளூராகிய வஞ்சியையும், செங்குன்றையும் அவர் நன்கறிந்து கூறியுள்ளாரென்பது பெறப்படும்.

அரசாட்சி இன்பம் பயப்பதென்பதனை,

"தனிமு டிகவித் தாளு மரசினும்
இனியன் மன்னடைந் தார்க்கிடை மருதனே."[1]

1. திருகா. திருவிடைமருதூர். திருக்குறு-கo.

என்னும் தீருக்குறுந்தோகையானும் அறிக. பொலம் - பொன் என்பதன் திரிபு ;

"பொன்னென் கிளவி யீறுகெட முறையின்
முன்னர்த் தோன்றும் லகார மகாரம்
செய்யுள் மருங்கிற் றெரியல் லான."

என்பது காண்க. 'திருமா பத்தினி இழந்து வந்து நின்றுள் ; அவள் பொருட்டு' என விருதி பிரித்து விரித்துரைக்க. தமராவார் தேவர். கட்புலம் - கண்ணினது அறிவு என்றுமாம். போயது - போய அது என்பதன் விகாரமுமாம். போலும், [2]ஒப்பில் போலி. குறவர் கூடிச் சென்று விட்புலம் போயது இறும்பூது என இளங்கோவடிகட்குக் கூறினராக என்க. இது புதுமைபற்றிய மருட்கை யென்னும் மெய்ப்பாடு.

க0—கக. அவன் உழை இருந்த தண்டமிழ்ச் சாத்தன் - அப்பொழுது அவன்பால் வந்திருந்த தண்டமிழ்ப் புலவனெகிய சாத்தன், யான் அறிகுவன் அது பட்டது என்று உரைப்போன் - அது விளைந்ததனை யான் அறிகுவன் என்று உரைக்கின்றவன்,

செங்குட்டுவனைக் கண்டு இளங்கோவடிகள்பால் வந்திருந்த சாத்தன் என்க. சாத்தன்—மதுரைக் கூலவாணிகன் சாத்தனுரென்னும் நல்லிசைப் புலவர் என்பது பின்னர்ப் பெறப்படும். சீத்தலைச்சாத்தனர் என்றும் கூறப்படுபவரும் இவரே யென்பது, [3]தொல்காப்பியச் செய்யுளியல் உரையில் 'சீத்தலைச் சாத்தனாரற் செய்யப்பட்ட மணிமேகலை' எனப் பேராசிரியரும் நச்சினார்க்கினியரும் உரைத்தலால் அறியப்படும். காட்சிக்காதையுள்ளும் "தண்டமிழாசான் சாத்தன்" எனவும், "நன்னூற் புலவன்" எனவும் இவரைப் பாராட்டி யுரைத்தலானும், இக்காப்பியத்தை இவர்முன் கூறிக் கேட்பித்தலானும் இளங்கோவடிகள் இவர்பால் வைத்த பெருமதிப்புப் புலனாகும்.

'அறிகுவன்' என அன் விகுதி தன்மைக்கண் வந்தது ; மேலும் இங்ஙனம் வருமிடனறிந்து கடைப்பிடிக்க. அது என்றது ஒரு முலையிழந்ததனை.

இவ்வடிகட்கு அடியார்க்கு நல்லார் கூறிய உரை பதிக இறுதிக்கண் ஆராயப்படும்.

கஉ—உ0. ஆரங் கண்ணி - ஆத்தி மாலையையுடைய, சோழன் - செம்பியனது, மூதூர் - பழைய நகரங்களுள்ளே, பேராச் சிறப்பின் - நீங்காத சிறப்பினையுடைய, புகார் நகரத்து - புகார் என்னும் நகரத்திடத்து, கோவலன் என்பான் ஓர் வாணிகன் - கோவலன் என்ற பெயர் கூறப்படுவானெகிய ஒரு வாணிகன், அவ்வூர் - அப் பதியின்கண், நாடகம் ஏத்திய நாடகத்தின் பொருட்டு யாவரும் கொண்டாடும், நாடகக் கணிகை

1. தொல். எழுத். சூ. கூடுஉ. 2 தொல். சொல். சூ. உஎஅ.
3. தொல். பொருள். சூ. கிடுஉ—உரை.

யொடு - நாடகப் பொதுமகளாகிய மாதவி யென்பாளோடு, ஆடிய கொள்கையின் - கூடியொழுகிய ஒழுக்கத்தால், அரும் பொருள் கேடுஉற-பெறுதற்கரிய பொருள் தொலைதலின், கண்ணகி என்பாள் மனைவி - கண்ணகி யென்று பெயர் கூறப்படும் அவன் மனைவியோடும், அவள் கால் பண் அமை சிலம்பு - அவளது காலணியாகிய ஓசை யமைந்த சிலம்பினை, பகர்தல் வேண்டி - விற்றலைக் கருதி, பாடல் சால் சிறப்பின் - பாடுதல் அமைந்த சிறப்பினையுடைய, பாண்டியன் பெருஞ்சீர் மாட மதுரை - பாண்டியனது மிக்க புகழையுடைய மாட மதுரைக்கண்ணே, புகுந்தனன்-சென்று புக்கான் ;

'ஆரங்கண்ணி' என்பதில் ஆர் அம்முச்சாரியை பெற்றது ; இதனை,

[1]" ஆரும் வெதிரும் சாரும் பீரும்
மெல்லெழுத்து மிகுதல் மெய்பெறத் தோன்றும். "

என்னும் குத்திரத்து 'மெய்பெற' என்னும் இலேசான் அமைத்தார் நச்சினார்க்கினியர்.

[2]" ஆரங் கண்ணி யடுபோர்ச் சோழர் "

என்பதுங் காண்க. மூதூராகிய புகார் என்னலுமாம். புகார்-ஆற்றுமுகம்;

[3]" புகாஅர்ப் புகுந்த பெருங்கலம் "

என்பதன் உரை காண்க. காவிரி கடலொடு கலக்கு மிடத்துள்ள தாகலின் காவிரிப்பூம்பட்டினம் புகார் எனப்பட்டது. அரும்பொருள் - அளத்தற்கரிய பொருள் என்றும், அறனும் இன்பமும் பயக்கும் பொருள் என்றும் கூறுதலுமாம். சிறப்பினையுடைய மதுரை யென்க; பாண்டியற்கு அடையாக்கலுமாம். மாடம் என்னும் அடையடுத்து 'மாட மதுரை' எனப் பலவிடத்தும் வழங்குவது காணப்படும். நாடகம், மனைவி என்பவற்றில் முறையே குவ்வுருபும், ஒடுவுருபும் தொக்கன.

நகரத்து வாணிகன் ஆடிய கொள்கையாற் கேடுறுதலின் சிலம்பு பகர்தல் வேண்டி மனைவியொடு மதுரை புகுந்தனன் என்க.

[அடி. நாடகமேத்து மென்றது நாடகந்தான் இவளாற் சிறப்பெய்துதலின் ஏத்திற்றென்றவாறு. காற்சிலம்பு பகர்தல் வேண்டி யெனவே தலைக்கோலம் முதலிய அணிகளனைத்தும் முன்னமே தொலைந்தது விளங்கி நின்றது. சிறப்பிற் பாண்டியன் என்றும், பெருஞ்சீர் மாட மதுரை யென்றும் அடிகள் புகழ்ந்தார்; இவையும் பழவினையால் அழிந்த வென்னும் இரக்கந்தோன்ற. மாட மதுரை புகுந்தனன் என்பது, காட்டினன்றி ஒரூரின்கண் உயிரும் பொருளும் இழந்தானென்பது மேல் விளையத் தோன்றி நின்றது.]

1. தொல். எழுத். ௩௬௩. 2. அகம். ௯௩. 3. புறம். ௩௦.

உ0—உ. அதுகொண்டு - அங்ஙனம் புகுந்தவன் பிற்றைஞான்று சிலம்பினை யெடுத்துக்கொண்டு, மன் பெரும் பீடிகை மறுகில் செல்வோன் - அதனை விற்பதற்காக மிக்க பெருமையினையுடைய வணிகர் தெருவிற் செல்கின்றவன், பொன்செய் கொல்லன்தன் கை காட்ட - எதிரே வந்த பொற்கொல்லனைக் கண்டு அதனை அவன் கையிற் காட்ட,

மன் - மிகுதிப் பொருட்டு; "மன்னு மாதர் பெருங் கற்பு" என்புழிப் போல. 'மன் கழிவின்கண் வந்தது' என அடியார்க்கு நல்லார் கூறியது ஈண்டைக்குப் பொருந்துவதன்று. பொன் செய் - பொற் பணி செய்யும். தன், சாரியை. கண்டு என ஒரு சொல் வருவிக்க.

[அடி. அதுகொண்டு என்றார் அச்சிலம்பால் மேல் வினாவன தோன்ற; அது, அநியாயபுரத்தே புகுகின்றவன் கூற்றத்தையும் உடன்கொண்டு புக்கான் என்றற்போன் றிருந்தது.]

உங—ஙு. கோப்பெருந் தேவிக்கு அல்லதை - கோப்பெருந் தேவிக்கே யன்றி, இச்சிலம்பு - இப் பெரு விலைச் சிலம்பு, யாப்புறவு இல்லை - எனைநர் அணிதற்குப் பொருத்தமில்லை யாகலான் யான் இதனை அரசர்க்கு உணர்த்திவரும் துணையும், ஈங்கு இருக்க என்று எகி - இக் கோட்டத்தில் இருக்கவெனச் சொல்லிப்போய், பண்டு தான் கொண்ட - தான் முன்பு களவிற்கொண்ட, செல் அரிச் சிலம்பினை - சிலவாகிய அரியினையுடைய சிலம்பினை, கண்டனன் பிறன் ஓர் கள்வன் கை என - வேற்று நாட்டவனாகிய ஒரு கள்வன் கையிற் கண்டேன் என்று அரசர்க்கு உரைப்ப,

அல்லதை, வினைத் திரிசொல்; ஐ சாரியை எனலுமாம். சுட்டு அதன் பெருமையை உணர்த்திற்று. இருக்கென்று, அகரந் தொக்கது. 'பண்டு தான் கொண்ட' என்றது கவி கூறியது. அரி - பரல்; மேல் வழக்குரை காதையில் 'என் காற் பொற்சிலம்பு மணியுடை யரியே' என்றலின், சிலவாகிய அரியெனல் கூடாமையின் சாதிபற்றிக் கூறியதெனக் கொள்க; அன்றி, அரி என்பதற்கு வினைத்திறம் என்றும், ஓசை யென்றும் கூறுதலுமாம். அதனைக் காட்டக் கண்ட பொற்கொல்லன் எகி உரைப்பவென்க.

[அடி. தான் கொண்ட வென்றார் தன்னைஞ்சறியத் தான் கொண்டதனை இங்ஙனம் கூறினனென்பது தோன்ற. பிறனோர் கள்வன் கையிற் கண்டன னென்றார், தன்னையுங் கள்வனென்றமை தோன்ற.]

உஎ—ஙு0. வினை விளை காலம் ஆனலின் - தான் முற்பிறப்பிற் செய்த தீவினை வந்து பலிக்கின்ற காலம் ஆதலாலே, யாவதும் - யாதொன்றையும், நினை அலர் வேம்பன் - முகை விரிந்த வேப்பம்பூ மாலையையுடைய பாண்டியன், தேரான் ஆகி - ஆராயாதவனாகி, கன்றிய காவலர்க்

1. சிலப். கானல். ஙு.

கூஉய் - தீட்டிப்பட்ட காவலாளரை அழைத்து, அக் கள்வனைக் கொன்று - இவன் சொன்ன அக் கள்வனைக் கொன்று, அச் சிலம்பு கொணர்க ஈங்கு என - அச் சிலம்பை இப்பொழுதே கொணர்க என்று கூற,

யாவதும் தேராளுகி என இயையும். கூஉய் - கூவி என்பதன் விகாரம். ஈங்கு - இப்பொழுதே யெனப் பொழுதினை யுணர்த்திற்று. உரைப்பக் கேட்ட வேம்பன் கொணர்க வென்று கூற என்க. அக் கள்வனைக்கொல்ல அச் சிலம்பையும் அவனையும் கொணர்கவெனச் சொல்லக் கருதினவன் வாய் சோர்ந்து, கொன்று அச் சிலம்பைக் கொண்டு வருகவென்று கூறினனென அடியார்க்கு நல்லார் கருதியது ஏற்புடைத்தன்று: என்னை? வினை விளை கால மாதலின் யாவதும் தேராளுகி என்றமையானும், அச் சிலம்பு எனத் தேவியின் சிலம்பைக் கருதிக் கூறினமையானும், வழக்குரைகாதையுள்ளும் "கள்வனைக் கோறல் கடுங்கோ லன்று" என்றிறுத்தமையானும் என்க.

[அடி. இதனை ஆராயு நெறி பலவுளதாகவும், அவற்றில் ஒன்றையும் தேர்ந்திலனென்பார், யாவதும் தேராளுகி என்றார்; முன்னர்க் கை குறைத்தன் முதலிய முறை செப்தோன் இதனைத் தேர்ந்திலனென்று அடிகள் இரங்கிக் கூறினர். கன்றிய காவலர் என்றார், அவரும் முன்னர்த் தீது செய்யாரென்பது தோன்ற.]

கூக—கூ. கொலைக்களப்பட்ட கோவலன் மனைவி - அங்ஙனம் அரசன் கூறக் கேட்ட காவலாளரும் வினை விளை காலமாதலின் அவனைக் கொல்லுதல்செய்யக் கொலையிடத்தே பட்ட கோவலன் மனைவி, நிலைக்களம் காணுள் - தனக்கு நிலையிடம் காணுளாய், நெடு கண் நீர் உகுத்து - நெடிய கண்ணின் நீரைச் சொரிந்து, பத்தினி ஆகலின் - ஆக்கவும் அழிக்கவும் வல்ல ஆதலின், பாண்டியன் கேடு உற - பாண்டியன் உயிர் கெடுமாறு செய்து, முத்து ஆரம் மார்பின் மூலை முகம் திருகி - முத்தாரம் அணிந்த மார்பினகத்து மூலையின்முகத்தைத் திருகி யெறிந்து, நிலைகெழு கூடல் நீள் எரி ஊட்டிய - அதனின்றும் உண்டாகிய நெடிய தீயால் நிலைபெற்ற மதுரையாகிய அவனூரையும் உண்ணப் பண்ணிய, பலர் புகழ் பத்தினி ஆகும் இவள் என - பலரும் புகழும் பத்தினியாகும் இக் குறவராற் சொல்லப்பெற்றவளென்று சாத்தன் கூற,

நிலைக்களம் காணுள் - நிரிடத்து நிற்றலாற்றாளாய் என்க. கேடுறச் செய்து என ஒரு சொல் விரித்துரைக்க: கேடுற உகுத்து என்றியைத்தலுமாம். எரியை உண்பித்த என விரித்தலும் பொருந்தும். கண்ணின் நீராற் பாண்டியனை அடுதலும், மூலையின் தீயாற் கூடலைச் சுடுதலுஞ் செய்தா ளென்க.

"தொல்லை வினையால் துயருழந்தாள் கண்ணினீர்
கொல்ல வுயிர்கொடுத்த கோவேந்தன்"

என வாழ்த்துக் காதையுள் உரைத்தலும் ஈண்டு அறியற்பாலது.

கடை—அ. வினை வினை காலம் என்றீர் - நீர் வினை வினை காலம் என்று கூறிப் போந்தீர், யாது அவர் வினை வினைவு என்ன - அவர்க்கு வினையின் வினைவாவது என்னை யென்று அடிகள் வினவ,

கடை—இசை. விறலோய் கேட்டி - மேலோய் கேட்பாயாக; அதிராச் சிறப்பின் மதுரை மூதூர் - நடுக்கமில்லாத சிறப்பினையுடைய மதுரை யாகிய மூதூரிடத்துள்ள, கொன்றை அம் சடை முடி மன்றப் பொதி யிலில் வெள்ளி அம்பலத்து - மன்றமாகிய பொதியில்களில் கொன்றை மாலை யணிந்த சடைமுடியையுடைய இறைவனுறையும் வெள்ளியம் பலத்துள், நள் இருள் கிடந்தேன் - செறிந்த இருளையுடைய அரை யிரவில் துயின்றேனாக, ஆர் அஞர் உற்ற வீர பத்தினி முன் - அப்பொழுது அரிய துன்பத்தை யுற்ற வீரபத்தினியின்முன், மதுரைமா தெய்வம் வந்து தோன்றி - அங்ஙகர்க்குக் காவற்றெய்வமாகிய மதுரைமா தெய்வம் வந்து வெளிப்பட்டு, கொதி அழல் சீற்றம் கொங்கையின் வினைத்தோய் - நினது மிக்க சினத்தால் வெவ்விய அழலை நின் கொங்கை யிடத்தே வினைவித் தோய், முதிர்வினை நுங்கட்கு முடிந்தது ஆகலின் - நுங்கட்கு முற்பட்ட நல்வினை தீர்ந்தது ஆகலான், முந்தைப் பிறப்பில் பைந்தொடி கணவனொடு-பயிய தொடியினையுடையாய் முற்பிறப்பில் நின் கணவனோடு நினக்கு, சிங்கா வண்புகழ்ச் சிங்கபுரத்து - கெடாத நல்ல புகழையுடைய கலிங்க நாட்டுச் சிங்கபுரம் என்னும் பதியின்கண், சங்கமன் என்னும் வாணிகன் மனைவி - சங்கமனென்னும் வணிகனுடைய மனைவியானவள், இட்ட சாபம் கட்டியது ஆகலின் - இட்ட சாபம் இப்பிறப்பில் வந்து மூண்ட தாகலின், வார் ஒலி கூந்தல் - நீண்டு தழைத்த கூந்தலையுடையாய், நின் மணமகன் தன்னை—நின் கணவனை, ஈரேழ்நாள் அகத்து எல்லை நீங்கி - இன்றைக்குப் பதினாலாம் நாளில் பகற்பொழுது நீங்கிபின் காண்பை; வானோர் தங்கள் வடிவின் அல்லதை - காணுங்கால் வானோர் வடிவிற் காண்பதல்லது, ஈனோர் வடிவின் காண்டல் இல் என - மக்கள் வடிவிற் காண்பதில்லை யென்று கூற, கோட்டம் இல் கட்டுரை - வஞ்சமற்ற அக் கட்டுரையினை, கேட்டனன் யான் என - யான் கேட்டேனென்று சாத்தன் கூற,

விறல் - பெருமை. கேட்டி, முன்னிலை யொருமைவினை எதிர் காலம் பற்றியது. அதிர்வு - நடுக்கம்;

[1] "அதிர்வும் விதிர்ப்பும் நடுக்கஞ் செயீயும்"

என்றாராகலின். பகைவரால் நடுங்காத வென்க; அது,

[2] "நீர்முற்றி மதில்போதலும் பகையல்லால் நேராதார்
போர்முற்றென் றறியாத புரிசைசூழ் புனலூரன்"

என்பதனால் அறியப்படும். சடைமுடி - இறைவனுக்கு ஆகுபெயர். பொதி இல் - பொதியில் என மரீஇயிற்று; இது [3] "கிளந்தவல்ல" என்

1. தொல். சொல். கக. 2. கலி. கூ. 3. தொல். எழுத். சஅ.

னும் அதிகாரப் புறனடையான் அமைக்கப்படும். கொன்றையுஞ் சடை முடி, [1]"புன்னெயங்கானல்" என்புழிப்போல அம் சாரியை பெற்றது. [2]பொதியில் என்பது பாடமாயின் பொதியிலாகிய வெள்ளியம்பலம் என்க. கள் - களியென்னும் உரிச்சொல் ஈறு திரிந்தது; களி - செறிவு. கள்ளென்னும் ஓசையுமாம். முதிர்வினை - தீவினை யெனக்கொண்டு, அதனால் இங்ஙனம் முடிந்ததாகலின் என்றுரைத்தலுமாம். பைந்தொடியும் கூந்தலும் அண்மைவிளி. எல்லை - பகற்பொழுது. ஈனோர் - இவ்வுலகத் தோர்; ஈன் இவ்விடம் என்னும் பொருட்டு.

[அடி: வீரபத்தினி - மறக்கற்புடையாள். கோப்பெருந்தேவி - அறக் கற்புடையாள்; ஆக ஆறிய கற்பும் சீறியகற்பும் எனக் கற்பு இருவகை. கட்டுரை - பொருள் பொதிந்த சொல்; உறுதியுடைய சொல்லுமாம்.]

நிநி—சுஎ. அரைசு இயல் பிழைத்தோர்க்கு - அரசர் முறை செய்த லிற் சிறிது வழுவினும் அவர்க்கு, அறம் கூற்று ஆவதூஉம் - அறக் கடவுளே கூற்றமாகும் என்பதுவும், உரைசால் பத்தினிக்கு உயர்ந்தோர் ஏத்தலும் - புகழமைந்த கற்புடை மகளே மக்களே யன்றித் தேவர் முனிவர் முதலாயினரும் ஏத்துதல் இயல்பு என்பதும், ஊழ்வினை உருத்து வந்து ஊட்டும் என்பதூஉம் - முன் செய்த தீவினை உருக்கொண்டு வந்து தன் பயனை நுகர்விக்கும் என்பதும், சூழ்வினைச் சிலம்பு காரணம் ஆக - சிற்ப வினை பொருந்திய சிலம்பு காரணமாகத் தோன்றினவாதலின், சிலப்பதி காரம் என்னும் பெயரால் - சிலப்பதிகாரமென்னும் பெயருடன், நாட்டுதும் யாம் ஓர் பாட்டுடைச் செய்யுள் என - ஒரு காப்பியமாக நாம் அம் மூன்றுண்மைகளையும் நிறுத்துதும் என்று அடிகள் சொல்ல,

அரைசு, போலி. கூற்றுவது - கொல்வ தென்றபடி. அறம் கொல்லு மாறு,

> [3]"என்பி லதனை வெயில்போலக் காயுமே
> அன்பி லதனை யறம்"

என்பதனானறியப்படும். பத்தினிக்கு, வேற்றுமை மயக்கம். உருத்து - வெகுண்டு என்றுமாம். இரு வினையும் செய்த முறையே வந்து ஊட்டு மென்பாரு மூளர். தோன்றினமையின் எனவும், அவற்றை எனவும் விரித்துரைக்க. பாட்டு உடைச் செய்யுள் - இசைபாட்டுக்களே இடையே உடைய தொடர்நிலைச்செய்யுள் என்க. உரைப்பாட்டையும் இசைப் பாட்டையுமுடைய என ஈண்டு அடியார்க்கு நல்லார் கூறியது மிகை; மேல் உரையிடை யிட்ட பாட்டுடைச் செய்யுள் என்பராகலின்.

சுக—உ. முடி கெழு வேந்தர் மூவர்க்கும் உரியது - இவ்வரலாறு தமிழ் நாட்டு முடியுடைய வேந்தர் மூவர்க்கும் உரியதாகலின், அடிகள் நீரே அருளுக என்றற்கு - அடிகள் நீரே அருளிச் செய்க என்றார் கூறிய சாத்தற்கு,

---

1. அகம். அ. 2. சிலப். அரும். 3. திருக்குறள், அதி. அ : எ.

கெழு வெண்ணுஞ் சாரியை [1]"லனவென வருஉம் புள்ளி யிறுதிமுன்" என்னுஞ் சூத்திரத்து, 'அன்ன மரபின் மொழியிடைத் தோன்றி' என்பதனால் இசர வீற்றின் மூன்னும் வந்தது. புகாரினும் மதுரையினும் வஞ்சியினும் நிகழ்ந்ததாகலின், மூவர்க்கு முரியது என்றார். அடிகள், அண்மை விளி. அருளுக என்பதன் அகரந் தொக்கது. என்றற்கு அடிகள், அருளனை மேல் வந்தியையும்.

[அடி. 'ரீரே' என்பதிலுள்ள ஏகாரத்தை விளிப்பொருட்டாகக்கொண்டு, 'இச்செய்கின்ற காப்பியம் மூவேந்தர்க்கு முரியதென்பதனால், எனையோரை இவர் புகழ்ந்துரையாராகலின், யாம் காப்பியஞ் செய்யக் கடவே மென்பது கருதி, ரீரே அருளுகென ஏகார விளிப் பொருண்மை தோன்ற இது கருதி இது சொன்னற்கு, அவர் கருதிய பொருளிற்கு உடம்படாது சொல்லிற்கு உடன்பட்டா ரென்பதாயிற்று' என்றுரைப்பது சிறப்புடைத்தன்று; என்னை? அடிகளின் மனத் தூய்மையைச் சாத்தனாரும், சாத்தனார் கருத்தை அடிகளும் அறிந்திலர் என்னும் குற்றம் பொருந்துமாகலின். 'மூவேந்தர் நாட்டினும் நிகழ்ந்த கதையாகலான் எனை இருவேந்தரியல்பும், வேத்தியலும் பொதுவியலும் எல்லா முணர்ந்த ரீரே அருள வேண்டும் என்று சாத்தன் சொல்ல' என்னும் **அரும்பத வுரைகாரர்** கருத்தே திட்பமுடைத்தாகும் என்க.]

இனித் தாம் வகுத்துக்கொண்டதனைக் கூறுவார்.

கூஉ—ந. அவர் மங்கல வாழ்த்துப் பாடலும் - அவர் மணத்தில் மகளிர் வாழ்த்துதலையுடைய பாடலும்,

மங்கலம் - கலியாணம். கூறுதற்கு எடுத்துக்கொண்டது கோவலன், கண்ணகி யென்பார் வரலாறுகலின், அவரைச் சுட்டி யொழிந்தார்.

[அடி. இதனை மங்கலவாழ்த்துக் காதையு மென்னுது பாடலு மென்றது என்னையோ வெனின்,—இஃது ஆசிரியப் பாவால் வாராது கொச்சகக் கலியால் வருதலானும், கதையை யுடையது காதையா மாதலானும், அவ்வாறு இதிற் கதை நிகழ்ச்சி யின்மையானும், வாழ்த்தும் உரையும் பாடலுமாய் வருதலானும், இங்ஙனம் பெயர் கொடுத்தாரென வுணர்க. அஃது அற்றாக: மேலும் கானல்வரி, வேட்டுவவரி, ஆய்ச்சியர் குரவை, துன்பமாலை, ஊர்சூழ்வரி, வஞ்சின மாலை, குன்றக் குரவை இவையிற்றையும் காதை யென்றிலரா லெனின்,—அவற்றைக் கூறுதலும் சில வேறுபாடு கருதிப்போலும்; என்னை வேறுபாடெனின், அவை தத்த முடிவிற் கூறுதும்.

ஆசிரியப் பாவால் வாராதது காதையன்றென்னில், **வாழ்த்துக் காதை** என்னும் பெயர் பொருந்துவதன்று; அஃது ஆசிரியப் பாவால் இயலாமையின்; ஆகலின், பெரும்பாலும் கதைத் தொடர்புடையது காதை என்பதே அடிகள் கருத்துப் போலும்.

1. தொல். எழுத். சூ. ஈஅக.

சுங—ச. குரவர் மனையறம் படுத்த காதையும் - இருமுதுகுரவரும் இவரை இல்லறத்தில் அடிப்படுத்த வேண்டி வேறுபட இருத்திய காதையும்,

சுச—ரு. நடம் நவில் மங்கை மாதவி அரங்கேற்று காதையும் - ஐயாண்டில் தண்டியம் பிடித்து ஏழாண்டு நடம் பயின்ற மாதவி மங்கைப் பருவத்தே அரங்கேற்றின காதையும்,

தண்டியம் - தண்டு ; கோல்.

சுசு. அந்தி மாலைச் சிறப்புச் செய் காதையும் - அந்திப்பொழுதாகிய மாலையைச் சிறப்புச் செய்த காதையும்,

சிறப்புச் செய்தல் - புனைந்துரைத்தல்.

சுஎ. இந்திர விழவு ஊர் எடுத்த காதையும் - அப் பதியின்கண் இந்திரனுக்கு விழாச் செய்த காதையும்,

சுஅ. கடல் ஆடு காதையும் - விழாவின் முடிவிற் கடலாடின காதையும்,

சுக. மடல் அவிழ் கானல் வரியும் - கடலாடிய கோவலனும் மாதவியும் பூக்களின் இதழ்விரிந்த கழிக்கானலிடத்து யாழ்கொண்டு பாடிய கானல் வரியும்,

மடல் - பூ என்பது அரும்பதவுரை. கானல் - கடற்கரைச் சோலை. இஃது இசைப்பாவாற் பெற்ற பெயர். இதனுட் பெரிதும் கதை நிகழாமை உணர்தற்பாற்று.

சுகூ—எ0. வேனில் வந்து இறுத்தென மாதவி இரங்கிய காதையும்- இளவேனில் வந்து பொருந்தியதாகப் பிரிந்த மாதவி வருந்திய காதையும்,

எ0—க. தீது உடைக் கனாத்திறம் உரைத்த காதையும் - கண்ணகி தான் கண்ட தீங்கையுடைய கனாவின் திறத்தைத் தேவந்திக்கு உரைத்த காதையும்,

கனா நிலை யுரைத்தற் பொருண் முடிபினைக் கூறுதலின் இது காதையாயிற் றென்பர் அடியார்க்கு நல்லார்.

எக—உ. வினாத்திறத்து நாடுகாண் காதையும் - கவுந்தியடிகள் வினாவின திறத்தையுடைய சோணாட்டின் வளத்தை அவர்கள் கண்ட காதையும்,

கண்ணகி மதுரை மூதூர் யாதென வினாவின திறம் எனலும் பொருந்தும்.

நாடு - மருத வளஞ் சான்றது.

எஉ. காடுகாண் காதையும் - அங்ஙனம் நாட்டினைக் கண்டு இன்புற்றவர் காட்டினைக் கண்டு துன்புற்ற காதையும்,

காடு - பாலை நிலமாயது.

எக. வேட்டுவ வரியும் - வேட்டுவ மகளாகிய சாலினி கோற்றவை உருக்கொண்டு ஆடிய கோலவரியும்,

இது கூத்தாற் பெற்ற பெயர். வரி - வரிக்கூத்து.

எக—ச. தோட்டு அலர் கோதையொடு புறஞ்சேரி இறுத்த காதையும் - இதழ் விரிந்த மாலையையுடைய கண்ணகியோடு மதுரைப் புறஞ்சேரியிற் சென்று தங்கிய காதையும்,

தோடு, தோட்டு என விகாரமாயிற்று. கோதை, ஆகுபெயர்.

எச—டு. கறங்கு இசை ஊர்காண் காதையும் - முழங்காநின்ற முரசொலியையுடைய மதுரையைக் கோவலன் கண்ட காதையும்,

எடு—கூ. சீர்சால் நங்கை அடைக்கலக் காதையும் - புகழ் மிக்க கண்ணகியாகிய நங்கையை மாதரிபாற் கவுந்தியடிகள் அடைக்கலங் கொடுத்த காதையும்,

எசு. கொலைக்களக் காதையும் - கோவலன் கொலைக்களப்பட்ட காதையும்,

எஎ. ஆய்ச்சியர் குரவையும் - தம் சேரிக்கு உற்பாத சாந்தியாக மாதரி முதலான ஆய்ச்சியர் குரவைக் கூத்தாடின முறைமையும்,

இதுவும் கூத்தாற் பெற்ற பெயர்.

எஎ—அ. தீத்திறம் கேட்ட துன்ப மாலையும் - கோவலன் கொலையுண்ட தீய செய்தியைக் கண்ணகி கேட்டு அவலித்து அரற்றிக் கவன்று கையாறுற்ற துன்ப வியல்பும்,

மாலை - தொடர்ச்சியுமாம்.

எஅ—கூ. கண்பகல் நடுங்கிய ஊர் சூழ்வரியும் - கண்பகற் பொழுதில் எல்லாருங் கண்டு நடுங்குமாறு கண்ணகி ஊரினைச் சூழ்வந்த ஊர் சூழ்வரியும்,

நடுங்கிய, செய்யிய வென்னும் எச்சம்; கண்ணகி நடுங்கிய என்றுமாம். கண்ணகி நாணிறந்து வெளிப்பட்டு ஊர் சூழ வருவதனைப் பத்தினிப் பெண்டிர் கண்கூடாகக் காண்டலின் இஃது ஊர் சூழ் வரியாயிற்று.

இதுவும் கூத்தாற் பெற்ற பெயரென்பர்.

எகூ—அ0. சீர்சால் வேந்தனொடு வழக்குரை காதையும் - புகழமைந்த பாண்டியனோடு கண்ணகி வழக்குரைத்த காதையும்,

உரை காதை - வினைத்தொகை; இறந்த காலம்.

அ0. வஞ்சின மாலையும் - தானுரைத்த வழக்குந் தோற்று உயிருந் தோற்ற நெடுஞ்செழியன் தேவியை நோக்கிக் கண்ணகி வஞ்சினங் கூறிய இயல்பும்,

மாலை - இயல்பு.

அக. அழற்படு காதையும் - கண்ணகியின் முலைமுகத் தெழுந்த தீ அவளேவிய இடமெங்கும் சாவி எரித்த காதையும்,

அக—உ. அருந்தெய்வம் தோன்றிக் கட்டுரை காதையும்-மதுரைமா தெய்வம் வெளிப்பட்டு அவளது பவத்தொடர்பினைக் கட்டுரைத்த காதையும்,

கட்டுரை - விளங்கச் சொல்லுதல் என்பது அரும்பதவுரை.

அஉ—ங. மட்டு அலர் கோதையர் குன்றக் குரவையும் - மது வொழுக மலர்ந்த மாலையினையுடைய குறத்தியர் வேங்கை நிழற்கண் அவளைக்கண்டதற்கு உற்பாத சாந்தியாக முருகவேளை நோக்கி அக் குன்றின் கண் ஆடிய குரவையும்,

இதுவும் கூத்தாற் பெற்ற பெயர். 'கோதை யென்று பாடங் கூறிக் கோதைக்கு அவர்களெடுத்த குரவை யெனினும் அமையும்,' என்பர் அடி யார்க்கு நல்லார்.

அங. என்று இவை அனைத்துடன் - என்று சொல்லப்பட்ட இவ் விருபத்து நான்குடனே,

அச. காட்சி - காட்சிக் காதையும்,

காட்சி - கல்லினைக் காண்டற்கு மனத்தாற் றுணிதல். குறவர் கை யுறையுடன் செங்குட்டுவனைக் கண்டனராயினும் அது பொருளன்றும்.

அச. கால்கோள் - கல்லிலே கடவுளின் வடிவெழுதத் தொடங்கிய காதை,

கால்கோள் - தொடங்குகை. அடியார்க்கு நல்லார் கற்கொண்ட காதையும் எனப் பொருள் கூறிக், கற்கோள் கால்கோளென விகாரம் என் றனர்;[1] "கற்கால் கொண்டன்ன" என்பராகலின் அது பொருந்துவதன்று.

அச. நீர்ப்படை - அங்ஙனம் எழுதின பத்தினிக் கடவுள் வடிவைக் கங்கை யாற்றில் நீர்ப்படுத்தின காதையும்,

அச. நடுகல் - பத்தினிக் கோட்டத்துத் தெய்வப் படிமத்திலே கங்கை யைப் பிரதிட்டை செய்வித்த காதையும்,

அடு. வாழ்த்து - பத்தினிக் கடவுள் செங்குட்டுவனை வாழ்த்தின காதையும்,

அடு. வரம் தரு காதையொடு - அங்ஙனம் வாழ்த்திய கடவுள் செங் குட்டுவற்கும் அங்கு வந்திருந்த மன்ன ரனைவர்க்கும் வரங்கொடுத்த காதையும்,

டு, அசை; எண்ணெழுவுமாம். தருதல் - கொடை; இடவழுவமைதி.

[2]"காட்சி கால்கோள் நீர்ப்படை நடுகல்
சீர்த்தக சிறப்பிற் பெரும்படை வாழ்த்தலென்
றிருமூன்று வகையிற் கல்லோடு."

---

1. சிலப். உசு. உடுச. 2. தொல். பொருள் - சூ. கூ0.

என்பதும், அதற்கு நச்சினார்க்கினியர் எழுதிய உரையும் ஈண்டு அறியற் பாலன.

அசு. இவ்வாறைந்தும் - என்னும் இம் மூப்பதுமிகிய,

அள. உரை இடையிட்ட பாட்டுடைச் செய்யுள் - இடையிட்ட உரையும் பாட்டுமுடைய காப்பியத்தை,

உரை - உரைச்செய்யுள். பாட்டு - இசைப்பாட்டு. செய்யுள் - பொருட்டொடர் நிலைச்செய்யுள் : ஆவது பெருங்காப்பியம்.

அஅ. உரைசால் அடிகள் அருள - புகழமைந்த இளங்கோவடிகள் அருளிச்செய்ய,

அஅ—கூ. மதுரைக் கூலவாணிகன் சாத்தன் கேட்டனன் - மதுரையின்கட் கூலவாணிகனை சாத்தன் என்னும் கல்லிசைப் புலவன் கேட்டனன் ;

கூலம் எண் வகைத்து: அவை-நெல்லு, புல்லு, வரகு, திணை, சாமை, இறுங்கு, தோரை, இராகி என்பன. பதினெண்வகைத் தென்பர் கூத்த நூலார் : ''பதினெண் கூலமும் உழவர்க்கு மிகுக '' என்பது காண்க.

கூ. இது - இங்ஙனங் கூறியவிது,

கூ. பால்வகை தெரிந்த பதிகத்தின் மரபென் - இச்செய்யுளின் பாகுபாடாகிய வகையினைத் தெரிதற்குக் கருவியாகிய முறைமையுடைய பதிகம் என்க.

தெரிந்த - தெரிதற்குக் கருவியாகிய என்க. பதிகம் எனினும் பாயிரம் எனினும் ஒக்கும். மரபிற் பதிகம் என மாறுக. என், அசை ; இச்சொல் ஆசிரியப்பாவிற்கு முடிபு சிறப்புடைத்தென்பர்.

இனி, குறவர் இளங்கோவடிகளை நோக்கி அறிந்தாரெனின்ற வளவிலே செங்குட்டுவன் அதிசயித்து முகநோக்கப் பரிசில் காரணமாகவந்து அவனுழையிருந்த சாத்தன் அதனைக் குறிப்பானறிந்து அது வினாவந்தென்லாம் யானறிவேன் என்றுரைத்தனன் என்றும், அங்ஙனம் அரசனெடுசாத்தன் கூறக் கேட்ட அடிகள் நாட்டுதும் யாமோர்பாட்டுடைச் செய்யுளென்றார் என்றும் அடியார்க்கும் நல்லார் உரை கூறியுள்ளார். காட்சிக்காதையில் மலைவளங் காணச்சென்று பேரியாற்றங்கரையில் தங்கிய செங்குட்டுவனோடு இளங்கோவடிகளும் சென்றிருந்தனர் என்பதற்கு யாதொரு குறிப்பும் இன்மையானும், குறவர்கள் செங்குட்டுவனிடம் உரைத்தனரெனவே ஆண்டுக் கூறப்பட்டிருத்தலானும், வஞ்சிகாதத்தில் வெள்ளி மாடத்தில் 'இளங்கோ வேண்மாளுடனிருந்தருளி'னன் என்புழி, இளங்கோ என் பதனை வேறுபிரித்து அடிகள் எனக் கூறினும், அவர் உடன் சென்றார் என்பது பெறப்படாமையானும், உடன் சென்றிருப்பினும் குறவர்

1. மதிவாணர் நாடகத் தமிழ் நூல்.

அவரிடம் கூற அதனைச் செங்குட்டுவன் கேட்டு அதிசயித்தனன் என்பது கூடாமையானும் அவ்வுரை பொருந்தாமையின், **அரும்பதவுரையாசிரியர்** ஆய்ந்து கூறிய, குணவாயிற் கோட்டத்துக் கடவுளர் மூன்னர்த் திறந் திருந்த இளங்கோவடிகளுக்குக் கண்ணகி வானவர் போற்றத் தன் கணவ னோடு கூடியது கண்டு செங்குட்டுவனுக்குரைத்த குறவர் வந்து, எல்லா மறிந்தோய்! இதனை அறிந்தருள் என்று கூறிப்போக, பின்பு செங்குட்டு வனைக் கண்டு போந்து அடிகளுழை வந்த சாத்தன் அது பட்டவா றெல்லாங் கூற' என்னும் உரையினை மேற்கொண்டு, யாமும் இங்ஙனம் உரை கூறினும் என்க.

இதில் (சுஅ) 'கடலாடு காதையும்' எனக் குறளடியும், (அஞ) 'வாழ்த்து வரந்தரு காதையொடு' எனச் சிந்தடியும்' (அசு) "இவ்வாறைந் தும்" எனக் குறளடியும் வந்து, ஏனையன நேரடியாயினமையின் இது குட்டச் செந்தூக்கு ஆகும்; இனைக் குறளாசிரியப்பா எனக் கூறலுமாம்.

பதிகம் முற்றிற்று.

உரைபெறு கட்டுரை

க. அன்று தொட்டுப் பாண்டியனுடு மழை வறக்கூர்ந்து வறுமை யெய்தி வெப்புநோயுங் குருவுந் தொடரக் கொற்கையிலிருந்த வெற்றிவேற் செழியன் நங்கைக்குப் பொற்கொல்ல ராயிரவரைக் கொன்று களவேள்வி யால் விழவொடு சாந்திசெய்ய நாடு மலிய மழைபெய்து நோயும் துன்பமும் நீங்கியது.

உ. அது கேட்டுக் கொங்கிளங் கோசர் தங்கணட்டகத்து நங்கைக்கு விழவொடு சாந்தி செய்ய மழை தொழிலென்றும் மாறுதாயிற்று.

ங. அது கேட்டுக் கடல்சூ ழிலங்கைக் கயவாகு வென்பான், நங்கைக்கு நாட்பலி பீடிகை கோட்ட முந்துறுத்தாங்கு அரசை கெடுத்து வரந்தரு மிகவென ஆடித்திங்க ளகவையி னுங்கோர் பாடி விழாக்கோள் பண்முறை யெடுப்ப மழை வீற்றிருந்து வளம்பல பெருகிப் பிழையா விளையுள் நாடாயிற்று.

ச. அதுகேட்டுச் சோழன் பெருங்கிள்ளி கோழியகத்து எத்திறத் தானும் வரந்தரு மிகளோர் பத்தினிக் கடவுளாகுமென நங்கைக்குப் பத்தினிக் கோட்டமுஞ் சமைத்து நித்தல் விழாவணி நிகழ்வித்தோனே.

உரை

க. அன்று தொட்டுப் பாண்டியன் நாடு - பாண்டியனது நாடானது அன்று தொடங்கி, மழை வறம் கூர்ந்து வறுமை எய்தி - மழை வறத்தல் மிக்கு அதனால் வறுமையுற்று, வெப்பு நோயும் குருவும் தொடர - வெப்பு நோயும் கொப்புளமும் இடைவிடாது நலிதலின், கொற்கையில் இருந்த வெற்றி வேற் செழியன் - கொற்கைப் பதியில் இருந்த வெற்றி பொருந் திய வேலையுடைய வழுதியானவன், நங்கைக்குப் பொற் கொல்லர் ஆயிர வரைக் கொன்று - பத்தினி தேவிக்கு ஆயிரம் பொற் கொல்லரைப் பலி யிட்டு, களவேள்வியால் விழவொடு சாந்தி செய்ய - களவேள்வியாற் சாந்திசெய்து விழவெடுத்தலானே, நாடு மலிய மழை பெய்து - அவன் நாடு மிகவும் மழை பெய்து, நோயும் துன்பமும் நீங்கியது - முற்கூறிய நோயும் வறுமைத் துன்பமும் நீங்கிற்று.

அன்று என்றது கதையை உட்கொண்டு நின்றது; காவலன் செங் கோல் வளையக் கோவலன் வெட்டுண்டு வீழ்ந்த அன்றுதொட்டு என்றபடி. கூர்தல் - மிகுதல். வெப்பு - தொழுநோய் என்பர் அடியார்க்கு நல்லார்[1]. குரு - கொப்புளம்; வெம்மையான் உண்டாவது. வெற்றிவேற் செழியன்- பெயருமாம். மாவினுல் ஆயிரம் பொற்கொல்லர் உருச்செய்து பலியிட்ட னன்போலும். இவனே நெடுஞ் செழியனுக்குப் பின் அரசுகட்டிலேறி ஆட்சி யெய்தினுன் என்பது பின் நீர்ப்படைக் காதையால் அறியப்படும்.

1. சிலப். உரை : கடலை—கருமை.

சாத்தனாரால் புறத்திலே பாடப்பெற்ற நன்மாறன் என்பான் இவனே போலும்.

சாந்தி - ஊர்ச்சாந்தி. சாந்தி செய்து விழவெடுத்தலால் என மாறுக. இடத்து நிகழ் பொருளின் நெழில்கள் இடத்தின்மேல் நின்றன.

உ. அதுகேட்டு - அதனைக் கேட்டு, கொங்கு இளங் கோசர் - கொங்கு மண்டிலத்து இளங்கோக்களாகிய கோசர், தங்கள் காட்டகத்து - தங்களது நாட்டின்கண், நங்கைக்கு விழவொடு சாந்தி செய்ப - நங்கைக்குச் சாந்தியும் விழவுஞ் செய்தலான், மழை -, தொழில் என்றும் மாறுதாயிற்று - பெய்தற் நெழில் பெய்யும் பருவ நாளெல்லாம் வழுவாதாயிற்று.

அது என்பது செழியன் நன்மை செய்து தீமை நீங்கியதனை, மூடிவேந்த ரன்மையின் இளங்கோசர் எனப்பட்டனர். எனவே, கோச ரென்பார் சிலர் அந் நாட்டினை ஆட்சி புரிந்தா ரென்பது போதரும்.

ஊ. அதுகேட்டு - அதனைக்கேட்டு, கடல் சூழ் இலங்கைக் கயவாகு என்பான் - கடலை அகழாகவுடைய இலங்கையிலுள்ள கயவாது என்னும் அரசன், நங்கைக்கு நாட் பலி பீடிகை கோட்டம் முந்துறுத்து ஆங்கு - அவ்விடத்தே நங்கைக்கு நாடோறும் பலி கொள்ளும் பலி பீடத்தை முற்படச்செய்து பின்பு கோட்டமும் அமைத்து, அரங்தை கெடுத்து வரம் தரும் இவள் என - துன்பங்களைக் கெடுத்து நமக்கு வேண்டும் வரங்களை இவள் தருமென்று துணிந்து, ஆடித்திங்கள் அகவையின் - ஆடித் திங்களிலே, ஆங்கு ஓர் பாடி விழாக்கோள் - தனது நகரின்கண் விழாச் செய்தலை, பன்முறை எடுப்ப - ஆண்டு தோறும் நிகழ்த்தாநிற்க, மழை வீற்றிருந்து - மழை குறைவின்றி நிலைபெறுதலானே, வளம் பல பெருகி - பல வளங்களும் நிறைந்து, பிழையா விளையுள் நாடு ஆயிற்று - பொய்யாத விளைவினையுடைய நாடாயிற்று அவனது நாடு.

ஈண்டு அது கேட்டு என்றது பாண்டியன் செய்து பெற்றதனைக் கேட்டு என்றபடி. மேல் வருவதுமது. முந்து உறுத்து - முற்படச் செய்து. கோவலன் கொலையுண்டதும் கண்ணகியால் மதுரை எரியுண்ட தும் ஆடித் திங்களிலாதலின் அத் திங்களிலே விழாச் செய்தன னென்க. அவை ஆடித் திங்களில் நிகழ்ந்தன வென்பது,

> "ஆடித் திங்கட் பேரிருட் பக்கத்
> தழல்சேர் தட்டத் தட்டமி ஞான்று
> வேள்வி வாரத் தோள்ளெரி யுண்ண
> உரைசால் மதுரையோ டரைசுகே டுறுமெனும்
> உரையு முண்டே."

என்பதனுற் பெறப்படும். ஆடித் திங்களில் என்றமையின் ஆட்டை விழாவெனக் கொள்க. அகவை - எழனுருபு ; அகவையின் என்பதன் போலியுமாம். ஆங்கு, ஓர் - அசைகள். பாடி - நகரி.

1. சிலப். உங : கஙச—எ.

சு. அது கேட்டு - அதனைக் கேட்டு, சோழன் பெருங்கிள்ளி - பெருங்கிள்ளி யென்னுஞ் சோழன், கோழியகத்து - உறையூரிடத்தே, எத்திறத்தானும் வரம் தரும் இவள் ஓர் பத்தினிக் கடவுள் ஆகும் என - இவள் ஓர் பத்தினிக் கடவுளாதலின் எத்திறத்தானும் நமக்கு வரந்தரு மெனக் கருதி, நங்கைக்குப் பத்தினிக் கோட்டமும் சமைத்து - நங்கைக்குக் கோயிலும் எடுப்பித்து, நித்தல் விழா அணி நிகழ்வித்தோன் - நித்தமாகிய அணிவிழாவும் நிகழ்வித்தனன்.

பெருங்கிள்ளி - இவன் பெருநற்கிள்ளி யெனவும் படுவன். கோழி - உறையூர்; இதனை,

"முறஞ்செவி வாரண முன்சம முருக்கிய
புறஞ்சிறை வாரணம்."

என்பதனானறிக. 'எத்திறத்தானு மென்றார்; இவள் பிறந்த உரிமைபற்றி' என்பர் அடியார்க்குநல்லார்.

உரைபெறு கட்டுரை - உரைத்துப் போதுகின்ற கட்டுரை என்பர் அரும்பதவுரையாசிரியர்.

உரைபெறு கட்டுரை முற்றிற்று.

---

1. சிலப். க0: உசை—அ.

முதலாவது

புகார்க் காண்டம்

க. மங்கலவாழ்த்துப் பாடல்

[பொதுவற்ற சிறப்பினையுடைய புகார் நகரிலே வண்மையிற் சிறந்த மாநாய்கன் குலக்கொம்பரும், திருமகள் போலும் அழகும், அருந்ததி போலும் கற்பும் உடையவளுமாகிய கண்ணகிக்கும், ஒப்பற்ற செல்வமும் வண்மையுமுடைய மாசாத்துவான் மகனும், மடவார்களாற் செவ்வேள் என்று பாராட்டப்படுஞ் சிறப்பினையுடையவனுமாகிய கோவலற்கும் மணவினி காண விரும்பிய குரவர்கள் ஒரு பெருநாளில் யாவினை யெருத்தத் தின்மீது அணியிழையாரை இருத்தி மாநகர்க்கு மணத்தை அறிவித்தனர். பலவகை இயங்களும் ஒலித்தன. திங்களை உரோகிணி கூடிய நன்னாளில் நீல விதானத்து நித்திலப் பந்தர்க்கீழ்க் கோவலன் கண்ணகியை மறைவழி மணந்து தீவலஞ் செய்தனன். பொற் பூங் கொடி போன்ற மாதர்கள் மலரும் சாந்தும் சுண்ணமும் விளக்கும் பாலிகையும் நறைகுடமும் முத லாய மங்கலப் பொருள்களோடு வந்து, 'காதலனைப் பிரியாமல், கவவுக்கை நெகிழாமல் வாழ்க' என வாழ்த்தி, மலர் தூவி, அருந்ததியன்னாளை அமளி யின்கண் ஏற்றினார்கள்.]

திங்களைப் போற்றுதும் திங்களைப் போற்றுதும்
கொங்கலர் தார்ச் சென்னி குளிர்வெண் குடைபோன்றிவ்
வங்கண் உலகளித்த லான்.

ஞாயிறு போற்றுதும் ஞாயிறு போற்றுதும்
காவிரி நாடன் திகிரிபோற் பொற்கோட்டு
மேரு வலந்திரித லான்.

மாமழை போற்றுதும் மாமழை போற்றுதும்
நாமநீர் வேலி யுலகிற்கு அவன் அளிபோல்
மேல்நின்று தான்சுரத்த லான்.

பூம்புகார் போற்றுதும் பூம்புகார் போற்றுதும்
வீங்குநீர் வேலி யுலகிற் கவன்குலத்தோடு
ஓங்கிப் பரந்தொழுக லான்.

ஆங்கு,
போதியி லாயினும் இமய மாயினும்

கடு பதியெழு வழியாப் பழங்குடி கெழீஇய
போதுவறு சிறப்பின் புகாரே யாயினும்
நடுக்கின்றி நிலீஇய என்ப தல்லதை
ஒடுக்கங் கூறூர் உயர்ந்தோர் உண்மையின்
முடித்த கேள்வி முழுதுணர்ந் தோரே.

உ0 அதனால்,
நாகநீள் நகரோடு நாகநா டதனெடு
போகநீள் புகழ்மன்னும் புகார்நக ரதுதன்னில்
மாகவான் நிகர்வண்கை மாநாய்கன் குலக்கோம்பர்
ஈகைவான் கொடியன்னாள் ஈராறாண் டகவையாள்;

உடு அவளுந்தான்,
போதிலார் திருவினாள் புகழுடை வடிவென்றும்
தீதிலா வடமீனின் திறமிவள் திறமென்றும்
மாதரார் தொழுதேத்த வயங்கிய பெருங்குணத்துக்
காதலாள் பெயர்மன்னுங் கண்ணகியென்பாள்மன்னோ;

கூ0 ஆங்கு,
பெருநில முழுதாளும் பெருமகன் தலைவைத்த
ஒருதனிக் குடிகளோ டெயர்ந்தோங்கு செல்வத்தான்
வருநிதி பிறர்க்கார்த்து மாசாத்து வானென்பான்
இருநிதிக் கிழவன்மகன் ஈரெட்டாண் டகவையான்;

கூடு அவனுந்தான்,
மண்தேய்த்த புகழினான் மதிமுக மடவார்தம்
பண்தேய்த்த மொழியினா ராயத்துப் பாராட்டிக்
கண்டேத்துஞ் செவ்வேளான் றிசைபோக்கிக் காதலாற்
கொண்டேத்துங் கிழமையான் கோவலனென் பான்

சு0 அவரை, [மன்னோ;
இருபெருங் குரவரும் ஒருபெரு நாளால்
மணவணி காண மகிழ்ந்தனர் மகிழ்ந்துழி
யானை எருத்தத் தணியிழையார் மேலிரீஇ
மாநகர்க் கீந்தார் மணம்.

சடு அவ்வழி, [வெண்குடை
முரசியம்பின முருடதிர்ந்தன முறையெழுந்தன பணிலம்
அரசேழுந்ததோர் படியெழுந்தன அகலுள் மங்கல அணி
மாலைதாழ் சென்னி வயிரமணித் தூணகத்து [யெழுந்தது

நில விதானத்து நித்திலப்பூம் பந்தர்க்கீழ்
வான்ஊர் மதியம் சகடஊண்ய வானத்துச்
சாலி யோருமீன் தகையாஅக் கோவலன்
மாமுது பார்ப்பான் மறைவழி காட்டிடத்
தீவலம் செய்வது காண்பார்கண் நோன்பென்ன
விரையினர் மலரினர் விளங்கு மேனியர்
உரையினர் பாட்டினர் ஒசிந்த நோக்கினர்
சாந்தினர் புகையினர் தயங்கு கோதையர்
ஏந்திள முலையினர் இடித்த சுண்ணத்தர்
விளக்கினர் கலத்தினர் விரிந்த பாலிகை
முளைக்குட நிரையினர் முகிழ்த்த மூரலர்
போதோடு விரிகூந்தற் பொலன்நறுங் கொடியன்னார்
காதலற் பிரியாமல் கவவுக்கை ஞெகிழாமல்
தீதறு கெனஏத்திச் சின்மலர் கொடுதூவி
அங்கண் உலகின் அருந்ததி அன்ஞஅள
மங்கல நல்லமளி யேற்றினர்; தங்கிய
இப்பால் இமயத் திருத்திய வாள்வேங்கை
உப்பாலைப் பொற்கோட் டேழையதா எப்பாலும்
செருமிகு சினவேற் செம்பியன்
ஒருதனி ஆழி உருட்டுவோ னெனவே.

உரை

க—ஈ. *திங்களைப் போற்றுதும் திங்களைப் போற்றுதும் - யாம் திங்களைப் போற்றுவேம்; திங்களைப் போற்றுவேம்; கொங்கு அலர் தார்ச் சென்னி குளிர் வெண்குடை போன்று - தாது பரந்த மாலையையுடைய சோழனது குளிர்ச்சியையுடைய வெண்குடை போன்று, இ - இந்த, அம் கண் உலகு - அழகிய இடத்தையுடைய உலகிற்கு, அளித்தலால் - பொதுவற அளி செய்தலால்.*

அடுக்கு, சிறப்பின்கண் வந்தது; மேல்வரும் மூன்றடுக்குகளும் அன்ன. இது

[1]*"விரவியும் வரூஉ மரபின வென்ப"*

என்பதனால், பண்பும் பயனும் விரவிவந்த உவமம். உலகை அளித்தலான் என விரித்தலுமாம். இது பாடாண்டிணைக்கண [2]'நடைமிகுத் தேத்திய குடை நிழன் மரபு' என்னுந் துறையாகும். 'இத்தொடர்நிலைச் செய்யுட்குச் சிறந்த மங்கல மொழியாகலின் திங்களை முற்கூறினார்' என்பர் அடியார்க்கு நல்லார். மங்கல வாழ்த்து என்பதற்கு இரட்டுற மொழிதலால் தூண்முகத்

1. தொல். பொருள். சூ. உஎஎ. 2. தொல். பொருள். சூ. கூக.

திரைக்கப்படும் மங்கலமாகிய வாழ்த்து என்றலும் பொருந்தும்.[1] "மூங்கீர் ஈப்பண்" என்னும் புறப்பாட்டில், 'உவவுமதி கண்டு விறலியும் யானும் வளிவன் வெண்குடையை யொக்குமெனத் தொழுதனம்' என்பதன் கருத்து இதனுடன் ஒத்திருப்பது காண்க.

சு—சூ. ஞாயிறு போற்றுதும் ஞாயிறு போற்றுதும் - யாம் ஞாயிற்றைப் போற்றுவேம்; ஞாயிற்றைப் போற்றுவேம்; காவிரி நாடன் திகிரி போல் - பொன்னி நாட்டையுடைய சோழனது ஆழிபோல், பொற்கோட்டு மேருவலம் திரிதலான் - பொன்னாலாய கொடுமுடியையுடைய மேருவை வலமாகத் திரிதருதலால்.

திகிரி - ஆக்கினைசக்கரம். பொன் - பொலிவுமாம். இது தொழில் பற்றிய உவமம். நச்சினார்க்கினியர் புறத்திணையியலுரையில், 'குடை நிழல் மரபு' என்புழி, 'மரபு என்றதனாற் செங்கோலும் திகிரியும் போல்வனவற்றைப் புனைந்துரையாக்கலுங் கொள்க' என்று உரை கூறி, திகிரியைப் புனைந்துரைத்தற்கு இதனையே எடுத்துக் காட்டியுள்ளார்.

எ—கூ. மா மழை போற்றுதும் மா மழை போற்றுதும் - யாம் பெரிய மழையைப் போற்றுவேம்; பெரிய மழையைப் போற்றுவேம்; காம நீர் வேலி உலகிற்கு-அச்சத்தைத் தருகின்ற கடல்சூழ் உலகிற்கு, அவன் அளி போல் - அவன் அளி செய்யுமாறுபோல, மேல் நின்று தான் சுரத்தலான்-மேலாகி நின்று தன் பெயலால் வளஞ்சுரத்தலால்.

காம் என்னும் உரிச்சொல் ஈறு திரிந்தது. வேலி - சூழ்தல். அளி - ஈகை. தான், அசை. மேலே பெயர் கூறினமையின் அவன் எனச் சுட்டியொழிந்தார்.

கஅ—கஉ. பூம்புகார் போற்றுதும் பூம்புகார் போற்றுதும்-யாம் அழகிய புகாரினைப் போற்றுவேம்; அழகிய புகாரினைப் போற்றுவேம்; வீங்கு நீர் வேலி உலகிற்கு - கடலே வேலியாகவுடைய உலகின்கண், அவன் குலத்தோடு ஓங்கிப் பரந்து ஒழுகலான் - தொன்றுதொட்டு அவன் குலத்தோடு பொருந்தி உயர்ந்து பரந்து நடத்தலால்.

பூ - அழகு, பொலிவு. பூம்புகார், மெலித்தல் விகாரம். வீங்கு நீர் - மிக்க நீர்; ஆவது கடல். அவன் குலத்தினைப் புகழ்வார் இதனையும் புகழ்வ ரென்பது கொள்க.

[அடி. இறப்பப் புனைந்துரைத்தற்குக் குடை நிழன் மரபு என்றதனால் திகிரியும் கொடையும் உயர்ச்சியும் புனைந்து கூறியவாறுயிற்று.] [அரும். இலை நான்கு சிந்தியல் வெண்பாவும் செம்பியனையும் புகாரினையும் சிறப்பித்தன.]

கந—கூ. ஆங்கு - ஆதலால், பொதியில் ஆயினும் - பொதியிலும், இமயம் ஆயினும் - இமயமும், பதி எழு அறியாப் பழங்குடி கெழீஇய

1. புறம். சுo.

பொது ஆறு சிறப்பின் புகாரே ஆயினும் - பதியினின்றும் பெயர்தலே யறியாத பழைய குடிகள் பொருந்தின பொதுமை நீங்கிய சிறப்பினே யுடைய புகாரும் நடுக்கின்றி நிலைஇய என்பது அல்லதை - ஆதிமிற் றோன்றிச் சலிப்பின்றி நிலைபெற்றனவென்று கூறினல்லது, ஒடுக்கம் கூறார் உயர்ந்தோர் உண்மையின் - அவற்றின்கண் உயர்ந்தோர் இருத்தலான் அவற்றிற்கு முடிபுண்டென்று கூறார், முடித்த கேள்வி முழுது உணர்ந் தோரே - முற்றிய கேள்வியால் அனைத்து உணர்ந்த பெரியோர்.

அவை அத்தன்மைய வாதலானும், உயர்ந்தோருண்மையானும் முழு துணர்ந்தோர் ஒடுக்கங் கூறார் என்க. ஆயினும் என்பது ஓர் எண்ணிடைச் சொல்;

"**கிளந்த வல்ல வேறுபிற தோன்றினும்**
கிளந்தவற் றியலான் உணர்ந்தனர் கொளலே."[1]

என்னும் புறனடையாற் கொள்ளப்படும். பதியெழு வறிபாமைக்குக் காரணம் செல்வ மிகுதியும், பகையின்மையும் ஆம். பொது வறு சிறப்பு - தனக்கே யுரிய சிறப்பு. நிலீஇயர் என்று பாடங்கொண்டு, நிற்பதாக வென்றுரைப்பர் **அரும்பத வுரையாசிரியர்.** முடித்த கேள்வி - புலத்துறை முற்றிய கேள்வி; கரை கண்ட கேள்வி.

[**அடி.** உயர்ந்தோர்—முனிவனும், இறைவனும், அரசனும்; இனி, உயர்ந் தோர்—அகத்தியனும், இருடிகளும், பழங்குடியினுள்ளாரும் என்று மாம்; என்றது இமயத்தோடும் பொதியிலோடுமுள்ள இருடிகளையும் புகாரிலுள்ள வணிகரையும் உவமித்தவாறும்.]

உ0. அதனால் - அங்ஙனம் நிலைபேறுடையதாதலால்,

உக—உ. நாக நீள் நகரொடு நாக நாடு அதனொடு - நெடிய சுவர்க் கத்துடனும் நாகருலகத்துடனும் பொருந்திய, போகம் நீள் புகழ் மன்னும் புகார் நகர் அது தன்னில் - நீண்ட புகழும் போகமும் நிலைபெற்ற புகார் என்னும் அந்நகரின்கண்,

அவற்றொடும் ஒக்க மன்னும் புகார் எனலுமாம். எதிர் நிரனிறை.

உக—ச. மாக வான் நிகர் வண் கை மாநாய்கன் குலக்கொம்பர் ஈகை வான் கொடி அன்னாள் - விரும்பிடத்து மழையை நிகர்த்த வண்மை பொருந்திய கையையுடைய மாநாய்கனது குலத்திற்றோன்றிய பூங்கொம் பும் மேலான பொற்கொடியும் போல்வாள், ஈராறு ஆண்டு அகவையாள் - பன்னீராண்டிற்கு உட்பட்ட பிராயத்தினளாயினள்,

மாநாய்கன் - சிறப்புப்பெயர் போலும். ஈகை - பொன். மேல் 'பொன்னங் கொடிபோலப் போதந்தாள்' என்பது காண்க. வான்கொடி - வான வல்லியுமாம். அகவை - உட்பட்டது.

1. தொல். இடைச்சொல்லியல், சூ.அ.

இ. அவளும் தான் - அவள் தான்,

உம்மை, இசை நிறை. தான், கட்டுரைச் சுவைபட நின்றது.

உசு—கூ. போதில் ஆர் திருவினுள் புகழுடை வடிவு என்றும்- தாமரைப் பூவிற் பொருந்திய திருமகளின் புகழுடைய வடிவு இவள் வடிவை யொக்குமென்றும், தீது இலா வடமீனின் திறம் இவள் திறம் என்றும் - குற்றமில்லாத அருந்ததியின் கற்பு இவள் கற்பை யொக்கு மென்றும், மாதரார் தொழுது ஏத்த - உலகின் மாதரார் தன்னைத்தொழுது ஏத்தும்படி, வயங்கிய பெருங் குணத்திக் காதலாள் - விளங்கிய பெருங் குணங்களைக் காதலிப்பாள், பெயர் மன்னும் கண்ணகி என்பாள் மன்னே- அவள் கண்ணகி யென்று பெயர் கூறப்படுவாள்,

திருவினுள், ஒரு சொல். இவள் வடிவு என்று வருவித்துரைக்க. தீது - பிறர்நெஞ்சு புகுதல்;

> "மண்டிணி ஞாலத்து மழைவளந் தருஉம்
> பெண்டி ராயிற் பிறர்நெஞ்சு புகாஅர்."

என்பது காண்க.

திறம் - கற்பு. பெருங் குணத்தாற் காதலிக்கப்படுபவள் என்றுமாம். மன்னும், மன், ஓ என்பன அசைநிலை இடைச்சொற்கள்.

கூ—ச. ஆங்கு - அப் புகாரினிடத்து, பெருநிலம் முழுது ஆளும் பெருமகன் தலைவைத்த - தொடுநிலம் முழுவதையும் தனியே ஆளும் சோழ மன்னனை முதற்குடியாக வைத்து எண்ணுதலையுடைய, ஒருதனிக் குடி களோடு - ஒப்பற்ற குடிகளாகிய தன் கிளையோடு கூடி, உயர்ந்து ஓங்கு செல்வத்தான் - மிக்கோங்கிய செல்வத்தை யுடையான், வருநிதி பிறர்க்கு ஆர்த்தும் மாசாத்துவான் என்பான் - அறவெறியால் வந்த பொருளை வறிய ராய பிறர்க்கு உண்பிக்கும் மாசாத்துவான் என்று பெயர் கூறப்படுவான்; இருநிதிக் கிழவன் மகன் ஈரெட்டு ஆண்டு அகவையான் - அவ்விருநிதிக் கிழவனுடைய மகன் பதினாறாண்டுக்கு உட்பட்ட பிராயத்தானையினன்,

பெருமகன் - **கரிகாலனென்பர் அடியார்க்குநல்லார்**; அங்ஙனந் துணி தல் சாலாதென்பது பின்னர் விளக்கப்படும். ஒப்பின்மையின் மிகுதி கூறுவார் ஒரு தனிக்குடிகள் என்றார். உயர்ந்தோங்கு, ஒருபொருளிரு சொல். வருநிதி - கலத்தினும் காலினும் வருநிதி யென்றுமாம். பலர்க்கு என்னும் பாடத்திற்கு இல்லார் பலர்க்கும் என்றுரைக்க. ஆர்த்தும் - நிறைவிக்கும் என்றுமாம். மாசாத்துவான் - இயற்பெயர். இருநிதிக் கிழவன் - சிறப்புப்பெயர். மாசாத்துவான் குடிப்பெயர் என்பர் **அரும்பத வுரைவரசிரியர்**. இருநிதி - பெரிய நிதி; சங்கநிதி, பதுமநிதி யிரண்டும் என்றுமாம். தலைவன் பதினேயாண்டும் பத்தித் திங்களும் புக்கவனும்,

1. மணி. உ: சஞ்—கூ.

தலைவி பதினேராண்டும் பத்தித் திங்களும் புக்கவளும் ஆகல் வேண்டும் என்பராகலின், அகலவையான், அகலவையாள் என்றார். இதனை,

1"களவினுள் தவிர்ச்சி வரைவின் நீட்டம்
திங்க ளிரண்டின் அகமென மொழிப."

என்னும் களவியற் சூத்திர உரையானறிக.

கூடி. அவனும்தான் - அவன்றான்,

ஈண்டும் 'அவளுந்தான்' என்புழி உரைத்தாங் குரைக்க.

கூசு—கூ. மண் தேய்த்த புகழினன் - பூமி நிறுங்படி வளர்ந்த புகழையுடையான்; மதிமுக மடவார்தம் பண்தேய்த்த மொழியினர் ஆயத்து - பண்ணே வென்ற மொழியாராகிய மதிபோலும் முகத்தையுடைய மடவார் தமது ஆயத்தின்கண், பாராட்டிக் கண்டு எத்தும் செவ்வேள் என்று இசைபோக்கி - உலகிலே கண்டு எத்தப்படும் செவ்வேள் என்று பாராட்டி அவன் இசையைப் பரப்பி, காதலால் கொண்டு எத்தும் கிழமையான் - காமக்குறிப்பின் உட்கொண்டு எத்துதற் குரியான்; கோவலன் என்பான் மன்னோ - அவன் கோவலனென்று பெயர் கூறப்படுவான்,

மொழியினராகிய மடவார் தம் ஆயத்துச் செவ்வேள் என்று பாராட்டி எனக் கொண்டு கூட்டுக. கண்டேத்தும் என்றது வேற்றுமை. செவ்வேளைக் கூறினமையின் கோவலனும் நிறஞ் செய்யனாதல்வேண்டும். போக்கி என்னும் எச்சத்தைத் திரித்து, மடவார் இசை பரப்ப அதுகண்ட எனைஞரும் காதன்மையாற் கொண்டு எத்தப்படும் கிழமையான் எனலுமாம் கிழமையான் - கொடை, வீரம், அழகு என்றிவற்றிற்குரியான். மொழியினல் என்பது பாடமாயின் மடவார் மொழியினற் பாராட்டி யென்க. பத்தினியை எத்துதல் கருத்தாகலானும், கதைக்கு நாயகியாகலானும் கண்ணகியை முற்கூறினர் என்க

[அடி. இனி மடவார் என்பதற்குப் பூமாதும், சூலைமாதும், சயமாதும் புகழ்மாதும், புலிமாதும் என்று கூறி, இவர், அழகிற்கும் அறிவிற்கும் ஆண்மைக்கும் புகழுக்கும் பொறைக்கும் இவனென் றுட் கொண்டு எத்துங் கிழமையான் எனினும் அமையும்.]

கூ0—உ. அவரை - அத்தன்மையார் இருவரையும், இருபெருங் குரவரும் - பெருமையுடைய இருவர் குரவர்களும், ஒரு பெருகாளால் - ஒரு பெருநாளிலே, மண அணிகாண மகிழ்ந்தனர் - மணக்கோலங் காண விரும்பினர்; மகிழ்ந்தழி - விரும்பியவளவிலே,

குரவர் - தந்தையும் தாயும். மணவணி காண என்பது ஒரு சொல்லாய் அவரை யென்னும் இரண்டாவதற்கு முடிபாயிற்று. நாளால் - நாளில்; வேற்றுமை மயக்கம். மகிழ்தல் - விரும்புதல். உழி - அளவு.

1. இறை. அகம். சூ. கூஉ.

சங—ச. யானை எருத்தத்து அணியிழையார் மேல் இரீஇ ட்ரகர்க்கு சுந்தார் மணம் - அவர் யானையின் எருத்தத்தின்மேல் மங்கல மகளிரை இருத்தி அம் மாகர்க்கு இவர் மணமென்னும் மகிழ்ச்சியை ஈந்தார்,

எருத்தம் - புறக்கழுத்து. ஈந்தார் - அறிவித்தாரென்றபடி ; சில மகளிரை அணிந்து யானையேற்றி அறிவித்தல் மரபென்க.

சஙி—எ. அவ்வழி - அவ்விடத்து, முரசு இயம்பின - முரசு முதலியன இயம்பின ; முருடு அதிர்ந்தன - மத்தளம் முதலியன அதிர்ந்தன ; முறை எழுந்தன பணிலம் - சங்கம் முதலியன முறையே முழங்குதலெழுந்தன ; வெண்குடை அரசு எழுந்ததொர் படி எழுந்தன - வெண்குடைகள் அரசன் உலா வெழுந்தபடியாக எழுந்தன ; அகலுள் மங்கல அணி எழுந்தது - ஊரிலே மங்கலநாண் வலஞ் செய்தது.

முருடு - பத்தலுமாம். ஓர், விகாரம். அகலுள் - தெருவுமாம். எழுந்தது - எழுந்து வலஞ் செய்ததென்றபடி. 'மங்கலவணி எங்கும் எழுந்தது' என்ற அடியார்க்கு நல்லார் கருத்து விளங்குமாறின்று.

சஅ—க. மாலை தாழ் சென்னி வயிரமணித் தூணகத்து - மாலைகள் பொருந்திய சென்னியையுடைய வயிரமணித் தூண்களையுடைய மண்டபத்தில், நீல விதானத்து நித்திலப் பூம் பந்தர்க்கீழ் - நீலப் பட்டினாலாகிய மேற்கட்டியின்கீழ் அமைத்த அழகிய முத்துப் பந்தரிடத்தே,

தாழ்தல் - தங்குதல் ; தொங்குதலுமாம். தூண் - மண்டபத்திற்கு ஆகுபெயர். அத்து, சாரியை. பூ - பொலிவு. முத்து ஒளி பெறுதல் நோக்கி நீல விதானங் கூறினர். அக்காலத்து முத்து நோக்குவார் ஒப்புக்கு நீலப்பட்டினை விரித்து நோக்குவர் என்ப.

ஙo—ங. வான் ஊர் மதியம் சகடு அணைய - வானின்கட் செல்லும் திங்கள் உரோகிணியைச் சேர்ந்த நாளிலே, வானத்துச் சாலி ஒரு மீன் தகையாளை - வானிலுள்ள ஒரு மீனாகிய அருந்ததி போலும் கற்புடையாளை, கோவலன் மாமுது பார்ப்பான் மறைவழி காட்டிட - பிதாமகன் மறைநெறியிற் சடங்கு காட்டக் கோவலன் கலியாணஞ் செய்ய, தீவலம் செய்வது - அவ்விருவரும் தீயை வலஞ் செய்யுமிதனை, காண்பார் கண் நோன்பு என்னை - காண்கின்றவர் கண்கள் முன்பு செய்த தவம் யாது காண் என்பாராய்,

சகடு - உரோகிணி ; பண்டைத் தமிழ்மக்கள் உரோகிணியைத் திருமணத்திற்குச் சிறந்தநாளாகக் கொண்டிருந்தனர்; உரோகிணியைக்கூடின நாளில் சந்திரன் உச்சனுகலின் எவ்வகைத் தீங்கும் நீங்குமென்னும் கருதினர் போலும் :

"[1] அங்க ணிருவிசும்பு விளங்கத் திங்கட்
சகட மண்டிய துகடீர் கூட்டத்துக்

1. அகம். கஉசு.

கடிநகர் புனைந்து சுடவுட் பேணிப்
படுமண முழவோடு பதுஉப்பண்ணை யிமிழ
வதுவை மண்ணிய''

என்பதனுங் காண்க. கலியாணஞ் செய்ய எனவும், அவர் எனவும் சொற்கள் விரித்துரைக்க. மாமுது பார்ப்பான் - பிரமன்; சண்டு இருவரையும் இடைநின்று பொருத்துவிக்கும் பார்ப்பானுவன்;

''' பாங்க னிமித்தம் பன்னிரண் டென்ப''

என்னுஞ் சூத்திரவுரையில், 'எண் வகைமணத்திலும் இடைநின்று புணர்க்கும் பார்ப்பான் இருவகைக் கோத்திர முதலியனவும் தானறிந்து இடைநின்று புணர்த்தல் வன்மை அவர் புணர்தற்கு நிமித்தமாதலின் அவை அவன் கண்ண வெனப்படும். இவனைப் **பிரசாபதி** யென்ப,' என நச்சினார்க் கினியர் கூறினமை காண்க. பிரசாபதி - பிரமன். காண்பார்கள் நோன்பு எனப் பிரித்துரைத்தலுமாம். இதனைப் பிரசாபத்தியம் என்பர் **அடியார்க்குநல்லார்**; அது தமிழில் ஒப்பு என்று கூறப்படும்; ஒப்பாவது மைத்துனக் கோத்திரத்தான் மகள் வேண்டிச் சென்றால் மறுது கொடுப்பது என்பர்.

நிசை—க. விரையினர் மலரினர் விளங்கு மேனியர் உரையினர் பாட்டினர் ஒசிந்த நோக்கினர் - விளங்குகின்ற மேனியையுடைய மகளிர் விரையினராயும் மலரினராயும் உரையினராயும் பாட்டினராயும் ஒதுங்கிப் பார்க்கும் பார்வையினராயும், சாந்தினர் புகையினர் தயங்கு கோதையர் எந்திள முலையினர் இடித்த சுண்ணத்தர் - அண்ணந்தூயர்ந்த இளைய முலையினையுடைய மகளிர் சாந்தினராயும் புகையினராயும் விளங்குகின்ற மாலையினராயும் இடிக்கப்பெற்ற சுண்ணத்தினராயும், விளக்கினர் கலத்தினர் விரிந்த பாலிகை மூளாக்குடம் நீரையினர் முகிழ்த்த மூரலர் - அரும்பிய புன்முறுவலையுடைய மகளிர் விளக்கினராயும் கலத்தினராயும் விரிந்த முளைப்பாலிகையினராயும் நிறை குடத்தினராயும் வந்து திரண்டனர்:

விரை - கோட்டம் முதலாயின. உரை - பாராட்டுரை. புகை - அகில் முதலியவற்றினை நறும்புகை. சுண்ணம் - பூசுகின்ற பொற் பொடி. கலம் - அணிகலன். குடம் - நிறைகுடம். நிரையினர் - கூடினர். மேனியரும் முலையினரும் மூரலருமாகிய மகளிர் விரை முதலியனவுடையராய் வந்து கூடினரென்க. விரையினர் மலரினராகிய விளங்கு மேனியர் என்றிங்ஙனம் கூட்டி, இக்கொடியன்னார் என முடிப்பர் **அரும்பதவுரையாசிரியர்.**

கூ௦. போதொடு விரிகூந்தல் பொலன் நறுங்கொடி அன்னார் - அப்பொழுது மலரணிந்த தழைத்த கூந்தலையுடைய அழகிய பொற்கொடி போலும் மடந்தையர்,

1. தொல். பொருள். கற்ப.

சுக—உ. காதலற் பிரியாமல் - இவள் தன் காதலனைக் கண்ணினும் மனத்தினும் பிரியாதிருக்க, கவவுக்கை நெகிழாமல் - இவள் க. தலனும் இவள் அகத்திட்ட கை நெகிழாதிருக்க், தீது அறுக ஏண ஏத்தி - இருவரும் தம் கூட்டத்திற்கு இடையூறின்றி நெடிது வாழ்வாராக என வாழ்த்தி, சின்மலர் கொடு தூவி - சில மலரைத் தூவி,

கவவு - அகத்தீடு ; உரிச்சொல். ஏத்தி என்பதற்குத் தம் வழிபடு தெய்வத்தை நினைந்து துதித்து என்னலுமாம். மலர்கொடு - மலரை.

சுகூ—அ. அங்கண் உலகில் அருந்ததி அன்னாள்-அழகிய இடத்தையுடைய புவியின் அருந்ததி போல்வாள், மங்கல நல் அமளி ஏற்றினர் சேர்ங்கிய - பொருந்திய நல்ல மங்கல அமளியிடத்தே ஏற்றினர் ; இப்பால் இமயத்து இருத்திய வாள் வேங்கை - இவ்விடத்துநின்றும் இமயத்தில் இருத்திய புலியானது, உப்பாலைப் பொற்கோட்டு உழையதா - அதனது உப்பாலிடத்தாயே நிற்பதாக; எப்பாலும் செருமிகு சினவேற் செம்பியன் ஒரு தனி ஆழி உருட்டுவோன் எனவே - எப்பக்கத்தும் தன் போர் மேம் பட்ட சினம்பொருந்திய வேலையுடைய வளவன் மாறில்லாத தன் திகிரியை உருட்டுவோனைக எனச் சொல்லி வெண்க.

உலகினருந்ததி ; இல்பொருளுவமம். அமளி - பள்ளி ; படுக்கை. வேங்கை-புலிக்கொடி. வாள்-கொடுமை; புலிக்கு அடை. பொற்கோடு - பொன்மலை; இமயம்; ஈண்டுச் சுட்டுமாத்திரை. சினவேல், இலக்கணை வழக்கு. உருட்டுவோனைக என விரிக்க. கொடியன்னர் ஏத்தித் தூவி, வேங்கை உழையதாகச் செம்பியன் உருட்டுவோனைக எனச் சொல்லி அருந்தியன்னாளை அமளியேற்றினர் என்க.

இச் செய்யுள் மடங்கிசைக் கொச்சகக் கலிப்பா.

மங்கலவாழ்த்துப் பாடல் முற்றிற்று.

ஆ. மனையறம்படுத்த காதை

[அரிய தவத்தினைச் செய்தோர் அதன் பயனுய இன்பத்தை நுகர்தற்கு உத்தரகுருவில் தோன்றுவது போலப் புகார்நகரிலே கொழுங்குடிச் செல்வர்க்குத் தோன்றிய கண்ணகியும் கோவலனும் எழுநிலை மாடத்தின் இடைநிலத்தில் இருந்தபொழுது பலவகைப் பூக்களின் மணத்துடன் கூடித் தென்றல் வந்துற, இருவரும் மகிழ்ச்சிமிக்கு நிலாமுற்றத்தை அடைந்தனர். இருவருடைய தாரும் மாலையும் ஒன்றோடொன்று மயங்கின. கோவலன் தீராக்காதலுடன் கண்ணகியின் முகத்தை நோக்கி, அவளுடைய நுதல், புருவம், கண், இடை, நடை, சொல் முதலியவற்றைப் பொருந்திய உவமைகளாற் புனைந்துரைத்து, மற்றும் "**மாசறு பொன்னே! வலம்புரிமுத்தே! காசறு விரையே! கரும்பே! தேனே! அரும்பெறற் பாவாய்! ஆருயிர் மருந்தே!**" நின்னே, "**மலையிடைப் பிறவா மணியே யென்கோ? அலையிடைப் பிறவா அமிழ்தே யென்கோ? யாழிடைப் பிறவா இசையே யென்கோ?**" என்று பலபடப் பாராட்டி, அவளுடன் களிப்புற்று ஒழுகுங்கால், கண்ணகி விருந்து புறந்தருதல் முதலிய இல்லற வாழ்க்கையில் மேம்படுதலைக் காண விரும்பிய கோவலன் தாய் பலவகைச் செல்வங்களோடும், உரிமைச் சுற்றமோடும் அவர்களைத் தனியே இருக்கச் செய்ய, வியத்தகு சிறப்புடன் இல்லறம் நடாத்துவதிற் கண்ணகிக்குச் சில யாண்டுகள் கழிந்தன.]

உரைசால் சிறப்பின் அரைசுவிழை திருவிற்
பரதர் மலிந்த பயங்கெழு மாநகர்
முழங்குகடல் ஞால முழுவதும் வரினும்
வழங்கத் தவாஅ வளத்த தாகி
அரும்பொருள் தரூஉம் விருந்திற் றேஎம்
ஒருங்குதொக் கன்ன உடைப்பெரும் பண்டம்
கலத்தினுங் காலினுந் தருவன ரீட்டக்
குலத்திற் குன்றாக் கொழுங்குடிச் செல்வர்
அத்தகு திருவின் அருந்தவ முடித்தோர்
உத்தர குருவி னெப்பத் தோன்றிய
கயமலர்க் கண்ணியும் காதற் கொழுநனும்
மயன்விதித் தன்ன மணிக்கா லமளிமிசை
நெடுநிலை மாடத் திடைநிலத் திருந்துழிக்
கழுநீ ராம்பல் முழுநெறிக் குவளை
அரும்புபொதி யவிழ்ந்த சுரும்பிமிர் தாமரை

வயற்பூ வாசம் அகலி அயற்பூ
மேதகு தாழை விரியல்வெண் தோட்டுக்
கோதை மாதவி சண்பகப் பொதும்பர்த்
தாதுதேர்ந் துண்டு மாதர்வாண் முகத்துப்
உ0 புரிகுழ லளகத்துப் புகலேக் கற்றுத்
திரிதரு சுரும்பொடு செவ்வி பார்த்து
மாலைத் தாமத்து மணிநிரைத்து வகுத்த
கோலச் சாளரக் குறுங்கண் நுழைந்து
வண்டோடு புக்க மணவாய்த் தென்றல்
உஞ கண்டுமகிழ் வெய்திக் காதலிற் சிறந்து
விரைமலர் வாளியொடு வேனில்வீற் றிருக்கும்
நிரைநிலை மாடத் தரமிய மேறிச்
சுரும்புணக் கிடந்த நறும்பூஞ் சேக்கைக்
கரும்பும் வல்லியும் பெருந்தோ ளெழுதி
கூ0 முதிர்கடல் ஞால முழுவதும் விளக்கும்
கதிரொருங் கிருந்த காட்சி போல
வண்டுவாய் திறப்ப நெடுநிலா விரிந்த
வெண்தோட்டு மல்லிகை விரியல் மாலையொடு
கழுநீர்ப் பிணையல் முழுநெறி பிறழத்
கூஞ தாரு மாலையும் மயங்கிக் கையற்றுத்
தீராக் காதலின் திருமுக நோக்கிக்
கோவலன் கூறுமோர் குறியாக் கட்டுரை
குழவித் திங்கள் இமையவ ரேத்த
அழகோடு முடித்த அருமைத் தாயினும்
சஉ உரிதின் நின்னே டுடன்பிறப் புண்மையிற்
பெரியோன் தருக திருநுத லாகென
அடையார் முனையகத் தமர்மேம் படுநர்க்குப்
படைவழங் குவதோர் பண்புண் டாகலின்
உருவி லாளன் ஒருபெருங் கருப்புவில்
சஞ இருகரும் புருவ மாக வீக்க
மூவா மருந்தின் முன்னர்த் தோன்றலில்
தேவர் கோமான் தெய்வக் காவற்
படைநினக் களிக்கவதனிடைநினக் கிடையென
அறுமுக ஒருவனேர் பெறுமுறை யின்றியும்

௫௦ இறுமுறை காணும் இயல்பினின் அன்றே
அஞ்சுடர் நெடுவே லொன்றுநின் முகத்துச்
செங்கடை மழைக்கண் இரண்டா வீத்தது
மாயிரும் பீலி மணிநிற மஞ்ஞைநின்
சாயற் கிடைந்து தண்கான் அடையவும்
௫௫ அன்ன நன்னுதல் மென்னடைக் கழிந்து
நன்னீர்ப் பண்ணை நளிமலர்ச் செறியவும்
அளிய தாமே சிறுபசுங் கிளியே
குழலும் யாழும் அமிழ்துங் குழைத்தநின்
மழலைக் கிளவிக்கு வருந்தின வாகியும்
௬௦ மடநடை மாதுநின் மலர்க்கையி னீங்காது
உடனுறைவு மரீஇ ஒருவா வாயின
நறுமலர்க் கோதைநின் நலம்பா ராட்டுநர்
மறுவின் மங்கல வணியே யன்றியும்
பிறிதணி யணியப் பெற்றதை யெவன்கொல்
௬௫ பல்லிருங் கூந்தற் சின்மல ரன்றியும்
எல்லவிழ் மாலையொ டென்னுற் றனர்கொல்
நானம் நல்லகில் நறும்புகை யன்றியும்
மான்மதச் சாந்தொடு வந்ததை யெவன்கொல்
திருமுலைத் தடத்திடைத் தொய்யி லன்றியும்
௭௦ ஒருகாழ் முத்தமொ டுற்றதை யெவன்கொல்
திங்கண்முத் தரும்பவுஞ் சிறுகிடை வருந்தவும்
இங்கிவை யணிந்தன ரென்னுற் றனர்கொல்
மாசறு பொன்னே! வலம்புரி முத்தே!
காசறு விரையே! கரும்பே! தேனே!
௭௫ அரும்பெறற் பாவாய்! ஆருயிர் மருந்தே!
பெருங்குடி வாணிகன் பெருமட மகளே!
மலையிடைப் பிறவா மணியே யென்கோ!
அலையிடைப் பிறவா அமிழ்தே யென்கோ!
யாழிடைப் பிறவா இசையே யென்கோ!
௮௦ தாழிருங் கூந்தல் தையால்! நின்னையென்று
உலவாக் கட்டுரை பலபா ராட்டித்
தயங்கிணர்க் கோதை தன்னொடு தருக்கி
வயங்கிணர்த் தாரோன் மகிழ்ந்துசெல் வுழிநாள்

வாரொலி கூந்தலைப் பேரியற் கிழத்தி
அ௫ மறப்பரும் கேண்மையோ டறப்பரி சாரமும்
விருந்து புறந்தரூஉம் பெருந்தண் வாழ்க்கையும்
வேறுபடு திருவின் வீறுபெறக் காண
உரிமைச் சுற்றமோ டொருதனி புணர்க்க
யாண்டுசில கழிந்தன இற்பெருங் கிழமையிற்
௬௦ காண்டகு சிறப்பிற் கண்ணகி தனக்கென்.

வெண்பா

தூமப் பணிகளொன்றித் தோய்ந்தா லெனவொருவார்
காமர் மனைவியெனக் கைகலந்து—நாமந்
தொலையாத இன்பமெலாந் துன்னினார் மண்மேல்
நிலையாமை கண்டவர்போல் நின்று.

உரை

க—எ. உரைசால்.....தருவனரீட்ட.

கலத்தினும் காலினும் தருவனர் ஈட்ட - கலத்தானும் காலானும் தந்து ஈட்டுதலால், அரும்பொருள் தரூஉம் விருந்தின் தேஎம் ஒருங்கு தொக்கன்ன உடைப் பெரும் பண்டம் - பெறுதற்கரிய பொருளைத் தரும் புதுமையுடைய தேயங்கள் ஒருங்கு கூடியிருந்தாற்போலும் பெருமை யுடைய பண்டங்கள், முழங்கு கடல் ஞாலம் முழுவதும் வரினும் - ஆர்கலி சூழ்ந்த ஞாலமுழுதும் ஒருசேர வரினும், வழங்கத் தவாஅ வளத்தது ஆகி- வழங்கத் தொலையாத வளத்தினை யுடையதாகி, உரைசால் சிறப்பின் அரைசுவிழை திருவின் பரதர் மலிந்த பயம் கெழு மாநகர் - புகழமைந்த சிறப்பினையுடைய அரசரும் விரும்பும் செல்வத்தையுடைய பரதர் மிக்க பயன்பொருந்திய பெரிய புகார் நகரின்கண்,

பரதர் - வணிகர் : கடலோடிகள் என்பது அரும்பதவுரை. பரதரால் மேன்மையுற்ற என்றுமாம். ஞாலம், ஆகுபெயர். தேஎம் - தேயம். புகாரின்கண் பிறநாட்டு அரும்பொருள்கள் வந்து தொகுதலை,

[1]"நீரின் வந்த நிமிர்பரிப் புரவியும்
காலின் வந்த கருங்கறி மூடையும்
வடமலைப் பிறந்த மணியும் பொன்னும்
குடமலைப் பிறந்த ஆரமு மகிலும்
தென்கடன் முத்துங் குணகடற் றுகிரும்
கங்கை வாரியுங் காவிரிப் பயனும்
ஈழத் துணவுங் காழகத் தாக்கமும்
அரியவும் பெரியவும் நெளிய வீண்டி"

1. பட்டினப். கஅ௫—௬௨.

என்பதனானறிக. கலம் - மரக்கலம். கால் - வட்டை ; சாகாடு. தருவனர், எச்சமுற்று. ஈட்டுதலால் தொக்கன்ன பண்டம் வழங்கத்தவா வளந்த தாகி அரைசு விழை திருவினையுடைய பரதர் மலிந்த நகர் என்க.

அ—கக. குலத்திற் குன்றாக் கொழுங்குடிச் செல்வர் - குலவொழுக் கத்திற் குன்றாத நற்குடியினராகிய செல்வர்கட்கு, அத்தகு திருவின் அருந்தவம் முடித்தோர் உத்தர குருவின் ஒப்பத் தோன்றிய - அங்ஙனம் அறத்தின் ஈட்டிய பொருளாலே தலைப்படுதானத்தைச் செய்தோர் எய்தும் உத்தரகுருவை அந்நகர் ஒக்கும்படி தோன்றிய, கயமலர்க் கண்ணியும் காதல் கொழுநனும் - பெரிய மலர்போலும் கண்ணினையுடையாளும் அவளாற் காதலிக்கப்படும் கொழுநனும்,

குலவொழுக்கமாவன : [1]"நெடுநுகத்துப் பகல்போல, நடுவு நின்ற நன்னெஞ்சினோர், வடுவஞ்சி வாய்மொழிந்து, தமவும் பிறவுமொப்ப நாடிக், கொள்வதூஉ மிகைகொளாது கொடுப்பதூஉங் குறைகொடாது" வாணி கஞ் செய்தல் முதலியன. செல்வர் என்றது இருவர் தந்தையையும். அருந் தவம் - ஈண்டுத் தலைப்படு தானத்தின் மேற்று. முடித்தோர் எய்தும் என ஒரு சொல் வருவிக்க. உத்தர குரு - போக பூமி யாறனுள் ஒன்று. தலைப்படுதானம் இன்னதென்பதனை,

[2]" அறத்தி னாற்றிய வரும்பெரும் பொருளைப்
புறத்துறைக் குற்றழன் றறுத்தநற் றவர்க்குக்
கொள்கெனப் பணிந்து குறையிரந் தவர்வயின்
உள்ளழவந் தீவ துத்தம தானம் "

என்பதனானும், போக பூமியின் இயல்பினை,

[3]" பதினா றட்டைக் குமரனுஞ் சிறந்த்
பன்னீ ராட்டைக் குமரியு மாகி
ஒத்த மரபினு மொத்த வன்பினும்
கற்பக நன்மரம் நற்பய னுதவ
ஆகிய செய்தவத் தளவு மவ்வழிப்
போகம் நுகர்வது போக பூமி "

என்பதனானும், போகபூமியின் வகையாறனையும்,

[4]" ஆதியரி வஞ்சம் நல்லரி வஞ்சம்
ஏமத வஞ்சம் இரண வஞ்சம்
தேவ குருவம் உத்தர குருவமெனப்
போக பூமி யறுவகைப் படுமே "

என்பதனானும் அறிக. கய - பெருமை ;

[5]" தடவும் கயவும் நளியும் பெருமை "

1. பட்டினப். உ0சு-உக0. 2. பிங்க. ௩-வது. 3. பிங்க. சு-வது.
4. திவா. கஉ-வது. 5. தொல். சொல். ௩உ0.

என்பது தொல்காப்பியம். கயமலர் - நீர்ப்பூ என்னலுமாம். இவர்கள் தோன்றிப் போகம் நுகர்தலால் புகார் உத்தரகுருவை யெய்த்தென்க. மாநகர்க்கண் அந்நகர் உத்தர குருவை யொக்கும்படி செல்வர்க்குத் தோன்றிய கண்ணியும் கொழுநனும் என்றுரைக்க.

கஉ—கூ. மயன் விதித்தன்ன மணிக்கால் அமளிமிசை நெடுநிலை மாடத்து இடைநிலத்து இருந்துழி - எழுநிலை மாடத்து இடைநிலைக் கண்ணே மயன் நிருமித்து வைத்தாலொத்த அழகிய கால்களையுடைய கட்டிலின்மீது இருந்தவளவில்,

மயன் - தெய்வத் தச்சன். விதித்தல் - மனத்தால் நிருமித்தல். மணி - பவழம் முதலியவுமாம். நெடுநிலை - எழுநிலை. இடைநிலம் - நான்காம் நிலம்.

கச—உநி. கழுநீராம்பல்.....காதலிற் சிறந்து.

கழுநீர் ஆம்பல் முழுநெறிக் குவளை-கழுநீரும் சேதாம்பலும் முழுநெறியாகிய செங்கழுநீரும், அரும்பு பொதி அவிழ்ந்த சுரும்பு இமிர் தாமரை - அரும்பு கட்டவிழ்ந்த வண்டு ஒலிக்கும் தாமரையும் ஆகிய, வயற்பூ வாசம் அகை இ-நீர்ப்பூக்களின் மணத்தினைக் கலந்துண்டு; அயற் பூ - அவற்றின் வேறுய கோட்டுப்பூ முதலியவற்றுள், மேதகு தாழை விரியல் வெண் தோட்டு - மேன்மை பொருந்திய தாழையின் விரிந்த வெள்ளிய தோட்டகத்தும்,கோதை மாதவி சண்பகப் பொதும்பர்-சண்பகக்காவிலுள்ள மாலை போலும் மாதவிப் பூவினிடத்தும், தாது தேர்ந்து உண்டு-தாதினை ஆராய்ந்து உண்டு போந்து, மாதர் வாள் முகத்துப் புரிகுழல் அளகத்துப் புகல் எக்கற்றுத் திரிதரு சுரும்பொடு - ஒள்ளிய முகத்தினையுடைய மாதருடைய புரிந்த குழற்சியையுடைய கூந்தலில் உண்டாகிய கலவை மணம் பெறுதற்கு எக்கற்றுப் புகுதற்கு வழிகாணுமற் சுழலுகின்ற சுரும்போடும், செவ்வி பார்த்து - செவ்வியறிந்து, மாலைத் தாமத்து மணி நிரைத்து வகுத்த கோலச் சாளரக் குறுங்கண் நுழைந்து மணிக்கோவையாலே ஒழுங்குபட நிரைத்து வகுத்த அழகினையுடைய சாளரத்தின் குறிய புழைகளால் நுழைந்து, வண்டொடு புக்க மணவாய்த் தென்றல் கண்டு - வண்டோடும் புகுந்த மணத்தினையுடைய தென்றலைக் கண்டு, மகிழ்வு எய்திக் காதலிற் சிறந்து - மகிழ்ச்சியுற்றுக் கலவியை விரும்பிக் காதல் மிகுதலால்,

முழுநெறி - இதழொடியாத முழுப் பூ. குவளை - ஈண்டுச் செங்கழுநீர்; "'குவளைக் கூம்பவிழ் முழுநெறி'' என்பதும், அதனுரையும் நோக்குக. சேதாம்பல் வேனில் போன்ற பகலில் மலரும் பூவன்மையினும் அவை விரியுங் காலத்து இது குவிதலின்மையின் ஒருங்கு கூறினர். பொதும்பர் - மரச் செறிவு. உண்டு என்பதனை முன்னுங் கூட்டி, அகை இ உண்டு, தோந்துண்டு என்க. மாதவி - சூருக்கத்தி. சண்பகத்தோடு மலர்தலின், தேர்ந்துண்டு என்றார், சண்பகம் வண்டுண்ணு மலர் மரமாகலின். வான்

1. புறம். ககசு.

முகத்து மாதர் எனவும், அளகத்து ஏக்கற்று எனவும், புகற்குத் திரிதரு எனவும், மணித்தாமத்து எனவும், மாலை நிரைத்து எனவும் மாறுக. செவ்வி - இவர் மகிழுஞ் செவ்வி. மாலை - ஒழுங்கு. சுரும்போடும் வண்டோடும் புக்க வென்க. மணவாய்த் தென்றல் - மணத்தைத் தன்னிடத்தேயுடைய தென்றல்; வாய் - இடம்.

அளைஇ உண்டு தேர்ந்துண்டு ஏக்கற்றுத் திரிதரு சுரும்போடும் வண்டோடும் புக்க தென்றல் என்க.

உசு—எ. விரைமலர் வாணியொடு வேனில் வீற்றிருக்கும் நிரை நிலை மாடத்து அரமியம் ஏறி - அங்ஙனம் காதல் மிகுதலால் அவர்கள் நிரைத்த நிலைகளையுடைய மாடத்தின் இடைநிலத்து நின்றும் மணத்தினையுடைய மலர்க்கணையோடே காமன் வீற்றிருக்கும் மேனிலமாகிய நிலா முற்றத்தின் மேல் ஏறி,

வேனில் - காமன்: ஆகுபெயர். அரமியம் - நிலா முற்றம்.

உஅ—௩௧. சுரும்புணக் கிடந்த.....காட்சி போல.

சுரும்புணக் கிடந்த நறும்பூஞ் சேக்கை-சுரும்புகள் உண்ணும்படி பரப்பிய நறிய பூக்களையுடைய சேக்கைக்கண்ணே, முதிர் கடல் ஞாலம் முழுவதும் விளக்கும் கதிர் ஒருங்கு இருந்த காட்சிபோல-முற்றிய கடலையுடைய ஞாலம் முழுவதையும் விளக்கும் ஞாயிறும் திங்களும் சேர இருந்த காட்சி போல இருந்து, கரும்பும் வல்லியும் பெரும்தோள் எழுதி - கரும்பு வல்லி என்பனவற்றைப் பெரிய தோளிலே யெழுதி,

சுரும்புகளுண்டற்குப் பரப்பி வைத்தாற் போலக் கிடந்த நறும்பூஞ் சேக்கை யெனலுமாம். முதிர்தல் - சூழ்தலுமாம். கதிர் - வெங்கதிராகிய ஞாயிறும் தண்கதிராகிய திங்களும். ஒருங்கிருத்தல், இல்பொருளுவமம். போல இருந்து என ஒரு சொல் வருவிக்க. கரும்பும் வல்லியும் சந்தனக் குழம்பால் எழுதப்படுவன.

[அடி. கரும்பையும் வல்லியையும் தோளில் எழுதி யெனவே தொய்யிலொன்றையும் முலைமே லெழுதி என்பதாயிற்று.]

௩௨—எ. வண்டு வாய் திறப்ப நெடுநிலா விரிந்த வெண்தோட்டு மல்லிகை விரியல் மாலையொடு - வண்டுகள் புரியை நெகிழ்க்க நெடிய நிலவைப் போல விரிந்த வெள்ளிய இதழையுடைய மல்லிகையின் மலர்ச்சியையுடைய மாலையோடே, கழுநீர்ப்பிணையல் முழுநெறி பிறழ-இதழொடியாது கட்டின கழுநீர்ப்பிணையலும் குலைந்து அலைய, தாரும் மாலையும் மயங்கிக் கையற்று-மார்பிலிட்ட இவ்விருவகை மாலையும் மயங்கப்பட்டு இருவரும் செயலற்ற புணர்ச்சி யிறுதிக்கண், தீராக் காதல் திருமுகம் நோக்கி-நீங்காத காதலையுடைய திருமகளைப் போல்வாளுடைய முகத்தை நோக்கி, கோவலன் கூறும் ஓர் குறியாக் கட்டுரை-முன்னர்க் கருதாத பொருள் பொதிந்த உரையைக் கோவலன் கூறாநிற்பன்:

நிலா - ஒளியுமாம். தாரும் மாலையும் மயங்கி என்பதனாற் புணர்ச்சி கூறிற்று; இடக்கரடக்கு. கையறுதல் - கலவியால் அவசமுறுதல். காதலால் என விரித்தலுமாம். திரு - திருப்போல்வான். ஓர், அசை. குறியா - தன் அறிவு முதலியவற்றைக் கருதாத என்றுமாம். கட்டுரை - நலம்பாராட்டல் என்னும் பொருள் பொதிந்த உரை.

கூஅ—ஙக. குழவித் திங்கள் இமையவர் எத்த அழகொடு முடித்த அருமைத்து ஆயினும் - பிறைமதியானது இமையவர் ஏத்தாநிற்க இறைஞ்சுதன் முடிக்கு அழகு செய்தல் காரணத்தாற்சூடிய அருமையுடையதாயினும், உரிதின் நின்னோடு உடன் பிறப்பு உண்மையின் பெரியோன் தருக திருநுதல் ஆகென - அது நின்னோடு உடன்பிறப்பாதலின் நினக்கு உரித்தாதலால் அப்பெரியோன் அதனை நினக்குத் திருநுதலாகத் தரக்கடவன்;

திங்கட் குழவியென்றது "'சொல்லிய வல்ல பிறவுண் வரினும்" என்னும் மரபியற் புறனடையான் முடியுமென்பர் அடியார்க்குநல்லார்;

"'பிள்ளை தழுவி கன்றே போற்றெனக்
கொள்ளவு மமையு மோரறி வுயிர்க்கே"

என்னுஞ் சூத்திரத்து, ஓரறிவுயிர்க்குக் கொள்ளவும் அமையுமென்னும் உம்மையை எச்சப்படுத்துப் பிறவுழியுங் கொள்ளப்படும் என முடிப்பர் பேராசிரியர். இமையவர் ஏத்தல் "'அப்பிறை பதினெண் கணனு மேத்தவும் படுமே" என்பதனாலுமறிக. உரிது—உரித்து. பெரியோன் - மாதேவன்; இறைவன். திருநுதலாக வென்று தருக என்க. பிறை திங்களொடு பாற்கடலிடைப் பிறத்தலின் இவளைத் திருமகளாக மதித்து இங்ஙனம் கூறினன்.

[அடி. தருக வென்றது சூடின பிறை இரண்டு கலையாதலின், அதனை எண்ணுட்டிங்களாக்கித் தருகவென்பது கருத்து: என்னை? "மாக் கடனடுவண் எண்ணுட் பக்கத்துப், பசுவெண் டிங்கள் தோன்றி யாங்குக், கதுப்பயல் விளங்குஞ் சிறுநுதல்" என்றாகலின். இதனுள் மேற்கூறுகின்ற கரும்பையும் வச்சிரத்தையும் அவ்வவ் வுறுப்புக்கட் கேற்பத் திருத்தி ஈக்க அளிக்க என்பதாயிற்று; என்றது, கரும்பிற்கு நிறனும், வச்சிரத்திற்கு கூர்மையும் உண்டாக்கி என்றவாறு.]

சஉ—டு. அடையார் முனையகத்து அமர் மேம்படுகார்க்குப் படை வழங்குவது ஓர் பண்பு உண்டு ஆகலின்-பகைவர் முனையிடத்தே போரினை மேம்படுப்பார் சிலர்க்குப் படைக்கலம் வழங்குவதோர் முறைமை அரசர்க் குண்டாதலின், உருவிலாளன் ஒரு பெருங் கருப்புவில் இரு கரும் புருவமாக ஈக்க-அனங்கன் போர் செய்தற்கு எடுத்த பெரிய கரும்பு வில் ஒன்றையும் நினக்குக் கரிய இரு புருவமாகத் திருத்தித் தரக்கடவன்;

'ஒரு பெருங் கருப்புவில் இரு கரும் புருவம் என்றது சேமவில்லையுங் கூட்டி' என அடியார்க்குநல்லார் கூறினர்; பின், வேலொன்று கண்

1. தொல் - பொருள். சூ. கூகூடு. 2. தொல். பொருள். சூ. டுஎக.
3. புறம் - கடவுள் வாழ்த்து. 4. குறுந். கஉக.

ணிரண்டாரூத்தது என வருதலின், இதனையும் அவ்வாறேகோடல் பொருந்தும். மற்றும் அவர், 'முனிவராகிய முரட் பகையை அழித்தற்கு வல்வில்லே வேண்டுதலின், ஒரு பெருங் கருப்புவில் லென்றார்' என்று கூறியதும் ஈண்டைக்குப் பொருந்துவதன்று; காமவேள் தன்னுடன் செய்யும் போரில் அவற்கு வென்றி தருவாளாகக் கொண்டு இங்ஙனம் கூறினானென்க.

சசு—அ. மூவா மருந்தின் முன்னர்த் தோன்றலின் - மூவாமைக்கு ஏதுவாகிய அமிழ்திற்கு நீ முற்பிறத்தலால், தேவர் கோமான் - தேவர்க் கரசனாகிய இந்திரன், தெய்வக் காவற் படை-அசுரரை யழித்துச் சுரரைக் காத்தற் கெடுத்த வச்சிரப்படையை, நினக்கு அளிக்க அதன் இடை நினக்கு இடையென - அதன் இடை நினக்கு இடையாகவெனத் திருத்தித் தரக் கடவன்;

மூவா என மூப்பினை யொழித்தல் கூறவே இறப்பினை யொழித்தலும் கூறிற்றாம். நீ அமுதாகலின் நினக்கு முன்னர் வச்சிரம் பிறத்தலால் எனினு மமையும். வச்சிரம் இருதலைச் சூலமாய் நடுவு பிடியா யிருத்தலின் அதன் இடையை மகளிர் இடைக்கு உவமங் கூறுவர். ஆக வென ஒரு சொல் வருவிக்க.

சகூ—௫உ. அறுமுக ஒருவன் ஓர் பெறுமுறை இன்றியும் - ஆறு திருமுகத்தையுடைய ஒப்பில்லானாகிய முருகன் இவ்வாறு ஓர் உரிமை யின்றியும், இறுமுறை காணும் இயல்பினின் அன்றே - யான் துன்புறு முறைமையைத் தன் கண்ணாற் காண்டல் காரணத்தானன்றே, அம் சுடர் நெடுவேல் ஒன்று - தன் கையிலுள்ள அழகிய சுடரையுடைய நெடிய வேலொன்றையும், நின் முகத்துச் செங்கடை மழைக்கண் இரண்டா ஈத்தது - நின் முகத்திலே சிவந்த கடையையுடைய குளிர்ச்சி பொருந்திய கண் இரண்டுமாம்படி ஈத்தது;

பெறுமுறையின்றியும் - உரிமையின்றியும்; தனக்குப் பெறுங்கூறு ஒன்றில்லை யாகவும் எனினு மமையும். இறுமுறை - வருந்து முறைமை; சாக்காடுமாம்; இது,

[1]" கொள்ளும் பொருளில ராயினும் வம்பலர்
துள்ளுநர்க் காண்மார் தொடர்ந்துயிர் வவ்வலின்"

என்றாற் போல்வது. இரண்டா ஈத்தது - இரண்டாக நிருமித்துத் தந்தது;

[2]" ஒக்கிய முருகன் வைவே லோரிரண் டனைய கண்ணாள்"

என்பது காண்க. ஈத்தது, தொழிற்பெயர். ஒருவன் ஈத்தது காணும் இயல்பினின் என முடிக்க. இவற்றுட் கட்புலனாய் எழுதப்படும் உறுப்புக்களைப் பாராட்டி, இனிக் கட்புலனாயும் ஆகாதுமாய் எழுதப்படாதன பாராட்டுவான்.

1. கலி. ச. 2. சீவக. பதுமை. கஉசு.

நிரூ—சுக. மாயிரும் பீலி.....ஒருவாவாயின.

மாயிரும் பீலி மணிநிற மஞ்ஞை நின் சாயற்கு இடைந்து தண்காண் அடையவும்-கரிய பெரிய பீலியையுடைய நீலமணிபோலும் நிறத்தையுடைய மயில்கள் நின் சாயற்குத் தோற்றுத் தண்ணிய காட்டிடத்தே போய் ஒடுங்காநிற்கவும், அன்னம் நன்னுதல் மென்னடைக்கு அழிந்து நன்னீர்ப் பண்ணே நளிமலர்ச் செறியவும் - நல்ல நெற்றியை யுடையாய்! அன்னங்கள் நின் மென்மையுடைய நடைக்குத் தோற்று நல்ல நீரையுடைய வய்ல்களிற் செறிந்த மலரிடையே புக்கு மறையவும், அளிய தாமே சிறு பசுங் கிளியே - சிறிய பசிய கிளிகள் தாம் அளிக்கத்தக்கன; குழலும் யாழும் அமிழ்தும் குழைத்த நின் மழலைக் கிளவிக்கு வருந்தினவாகியும் - அவை குழலினிசையையும் யாழினிசையையும் அமிழ்தத்தையும் கலந்து குழைத்தாலொத்த நினது முதிராத மழலைச் சொற்குத் தோற்றனவாகியும், மட நடை மாது நின் மலர்க் கையின் நீங்காது உடன் உறைவு மரீஇ ஒருவாவாயின்- மடப்பத்தையுடைய நடையினையுடைய மாதே, நின்னே வழிபட்டு அச் சொல்லினைக் கற்கக் கருதி நினது மலர் போலுங் கையினின்றும் நீங்காவாய் நின்னுடனே வெறுப்புத் தோன்றுமல் உறைதலையும் பொருந்திப் பிரியாவாயின ஆகலான்,

மாயிரு எனயகர உடம்படுமெப் பெற்றது. "'கிளந்தவல்ல" என்னும் புறனடையான் அமையும். மணி - நீல மணி. தண் காண் - இழிந்த காடு. நளி - செறிவு. செறிதல் - ஒடுங்குதல். குழைத்த - குழைத்தாலொத்த; இல்பொருளுவமம்; குழைவித்த எனினுமமையும்; வருத்திய என்றபடி.

நன்னுதல், மாது, மஞ்ஞை அடையவும், அன்னம் செறியவும், கிளி வருந்தினவாகியும் நீங்காது மரீஇ ஒருவாவாயின; ஆகலின் அவை அளிக்கத்தக்கன என வினை முடிபு கொள்க.

சுஉ—ச. நறுமலர்க் கோதை - நறிய மலரை யணிந்த கோதையே, நின் நலம் பாராட்டுநர் - நின்னைப் புனைந்து அழகு செய்யும் மகளிர், மறு இல் மங்கல அணியே அன்றியும்-குற்றமற்ற நினது புனையாத அழகிருக்கவும் அஃதன்றி, பிறிது அணி அணியப் பெற்றதை எவன்கொல் - வேறு சில அணிகளை அணிந்ததனாற் பெற்றது யாதோ;

நலம் பாராட்டுநர் - ஒப்பனை செய்வார். மங்கலவணி - இயற்கையழகு; மாங்கலிய மென்பாருமுளர். அணிய - அணிதலால்.

[1]"உமிழ்சுடர்க் கலன்கள் நங்கை யுருவினை மறைப்ப தோரார்"

என்பது ஒப்புநோக்கற்பாலது.

சுஙி—சு. பல் இருங் கூந்தற் நின்மலர் அன்றியும் - பலவகைத் தாகிய கரிய கூந்தலில் மங்கலமாகச் சில மலரைப் பெய்த லன்றியும், எல்

1. தொல். எழுத். சூ. சஅசு. ஆ. கம்ப. பால.

அவிழ் மாலையொடு என் உற்றனர் கொல்-ஒளியுடைய அவிழ்கின்ற மாலையைப் புனைதற்கு அம் மாலையோடு அவர்கள் என்ன உறவுடையார்களோ;

சுஎ—அ. நானம் நல் அகில் நறும்புகை அன்றியும்-அவர், கூந்தற்கு நாற்றமுடைய நல்ல அகிற்புகையை ஊட்டுதலன்றியும், மான்மதச் சாந் தொடு வந்ததை எவன்கொல் - மான்மதச் சாந்தை அணிதற்கு அதனோடு தமக்குளதாகிய கண்ணோட்டம் யாதோ ;

நானம் - நெய்யுமாம். மான்மதம் - கத்தூரி. வந்ததை - பொருந்திய கண்ணோட்டம் ; வந்த உறவு எனலுமாம்.

சுக—எ0. திருமுலைத் தடத்திடைத் தொய்யில் அன்றியும் - அவர், முலைத்தடத்தின்மேல் தொய்யி லெழுதுத லன்றியும், ஒருகாழ் முத்தமொடு உற்றதை எவன்கொல் - தனி முத்து வடத்தைப் பூட்டுவதற்கு அதனோடு அவர்க்குண்டான உரிமை யாதோ ;

திரு - முலைமேற் றோன்றும் வீற்றுத் தெய்வம் என்பர்; [1]"ஆமணங்கு குடியிருந் தஞ்சுணங்கு பரந்தனவே" என்றார் சிந்தாமணியிலும். தடம் - பரப்பு. காழ் - வடம். முத்தக் காழ் என மாறுக.

எக—ஒ. திங்கள் முத்து அரும்பவும் - மதிபோலும் முகத்தில் முத்துப் போலும் வியர் தோன்றவும், சிறுகு இடை வருந்தவும் - நுண்ணிய இடை ஒசியவும், இங்கு இவை அணிந்தனர்-இவ்வுழி இவற்றை அணிந்தாராகலின், என் உற்றனர்கொல்-அவர்கள் என்ன பித்தேறினார்களோ ;

திங்கள், முத்து என்பன காதலும் கலனும் நிலக்களனுகத் தோன்றிய [2]பண்புவமத் தொகை ; குறிப்பினுற் பொருள் உணரகின்றன ; ஆகுபெயரென்பாருமுளர்.

மங்கலவணியும் சின்மலரும் அகிற்புகையும் தொய்யிலுமே பாரமாய் அரும்பவும் வருந்தவும், பிறிதணியும் மாலையும் சாந்தும் முத்தும் அணிந்தார் என முற்கூறியவற்றைக் கருதிக் கூறியவாறு.

எஉ—ச. மாசு அறு பொன்னே - கட்கு இனிமையாற் குற்றமற்ற பொன்னே யொப்பாய், வலம்புரி முத்தே-ஊற்றின் இன்பத்தால் வலம்புரியீன்ற முத்தை யொப்பாய், காசு அறு விரையே-உயர்ப்பின் இனிமையாற் குற்றமற்ற விரையை யொப்பாய், கரும்பே - சுவைபினிமையிற் கரும்பை யொப்பாய், தேனே - இனிய மொழியையுடைமையால் தேனே யொப்பாய்,

வலம்புரிமுத் தென்றதனுல் மரபின் தாய்மையுங் கூறினுன் ; [3]"வலம்புரி முத்திற் குலம்புரி பிறப்பும்" என்பது காண்க. தேன் - யாழின் நரம்பிற்கு ஆகுபெயரென்னலுமாம். [4]"நரம்பார்த் தன்ன இன்குரற் றெருதி" என்றார் நக்கீரனுரும். ஒளியும் ஊறும் நாற்றமும் சுவையும் ஓசையுமாகிய ஐம்புலனுங் கூறி நலம் பாராட்டினுன் ;

1. சீவக. நாமக. கசஉ. 2. தொல். பொருளதி. உஎஅ. பேரா. உரை.
3. ஆத்திரையன். பொதுப்பாயிரம். 4. திருமுரு. அடிஉகட.

"கண்டுகேட் டுண்டுயிர்த் துற்றறியு மைம்புலனும்
ஒண்டொடி கண்ணே யுள"

என்னும் வள்ளுவர் வாய்மொழியுங் காண்க.

எதி—கூ. அரும்பெறல் பாவாய்-பெறுதற்கரிய பாவையே, ஓர் உயிர் மருந்தே-அரிய உயிரை நிலைபெறச் செய்யும் மருந்தே, பெருங்குடி வாணிகன் பெருமட மகளே - பெருங்குடிப் பிறந்த வணிகனுடைய பெருமை பொருந்திய மடப்பத்தையுடைய புதல்வியே.

காட்சியின் உயிர் மயக்குறுதலிற் கொல்லியிற் பாவாய் என்றும், அவ்வாறு அழியுமுயிரை இமைப்பிற் றருதலின் ஆருயிர் மருந்தே என்றுங் கூறினன். உயிர் மருந்து - மிருத சஞ்சீவினி என்பர்.

எஎ—அக. மலையிடைப் பிறவா மணியே என்கோ - மலையிற் பிறவாத மணியே என்பேனே, அலையிடைப் பிறவா அமிழ்தே என்கோ - கடலிற் பிறவாத அமிழ்தே என்பேனே, யாழிடைப் பிறவா இசையே என்கோ-யாழிற் பிறவாத இசையே என்பேனே, தாழ் இருங் கூந்தல் தையால் நின்னே என்று - நீண்ட கரிய கூந்தலையுடைய தையலே நின்னை என்று, உலவாக் கட்டுரை பல பாராட்டி-தொலையாத கட்டுரை பலவற்றால் நலம் பாராட்டி,

அலை, ஆகுபெயர். தையால் நின்னே என்கோ என்கோ என்கோ என்று பாராட்டி யென்க.

[அடி. மலையிடைப் பிறக்கு மணி குழையாமையின் அதிற் பிறவா மணியே யென்பேனே, அலையிடைப் பிறக்கும் அமிர்திற்கு இவ்வடிவின்மையின் அதனிற் பிறவாத அமுதே யென்பேனே, யாழ் கட்கின்னு தாகலின் அதனிடைப் பிறவாத இசையே யென்பேனே வெனத் தெரிதருதேற்ற வுவமை யென்னும் அலங்காரமும், மலை கடல் என விரோதமும், பின்வருநிலை யென்னும் அலங்காரமும் புலப்படுத்தினரென வுணர்க.

அஉ—கூ. தயங்கு இணர்க் கோதை தன்னொடு தருக்கி - விளங்கு கின்ற பூங் கொத்துக்களாலாகிய கோதையையுடையாளோடும் இன்பத்தில் மிக்கு, வயங்கு இணர்த் தாரோன் மகிழ்ந்து செல்வுழி நான்-விளங்கு இணர்த் தாரினை யுடையோன் மகிழ்ந்து செல்லா நின்ற நாட்களில் ஒருநாள்;

தயங்கல், வயங்கல் இரண்டும் விளக்கமென்னும் பொருளன;இங்ஙனம் வருவனவற்றைப் பரியாயவலங்காரமென்பர் அடியார்க்கு நல்லார்.

அஅ—கூ. வார் ஒலி கூந்தற் பேரியற் கிழத்தி - நீண்ட தழைத்த கூந்தலையுடைய இருதிக் கிழவன் மனைக்கிழத்தி, மறப்பருங் கேண்மையோடு - மறத்தலரிய சுற்றந்தழாலோடே, அறப் பரிசாரமும் - அறவெறியாளரை ஓம்பலும், விருந்து புறந்தருதலும் பெருந்தண் வாழ்க்கை - விருந்தினரைப் பேணுதலுமாகிய இவற்றோடன் கூடிய பெருமையுடைய இல்

1. குறள், அதி. ககக : க.

வாழ்க்கையை, வேறுபடுதிருவின் வீறுபெறக் காண - நாளுவிதமான செல்வத்தோடே நடத்திக் கைவந்து உயர்ச்சி பெறுதலைக் காணவேண்டி, உரிமைச் சுற்றமோடு ஒரு தனி புணர்க்க - அடிமைத் திரளோடே வேளாக இருக்கச் செய்ய, யாண்டு சில கழிந்தன இற்பெருங் கிழமையின் காண்தகு சிறப்பின் கண்ணகி தனக்கென - காணத்தக்க சிறப்பினையுடைய கண்ணகிக்குப் பெருமையுடைய இல்லறத்தை நடத்தும் உரிமைப்பாட்டுடன் சில ஆண்டுகள் கழிந்தன.

வாரொலி கூந்தல் - கண்ணகியை என்றுமாம். 'கூந்தலையுடையபெரியற்கிழத்தியெனினு மமையும்' என அடியார்க்கு நல்லார் கூறுதலின், 'கூந்தலைப் பேரியற் கிழத்தி' எனப் பிறர் பாடங் கொண்டமை பொருந்துவதன்று.

'பேரிற் கிழத்தி' என்பதும், 'அறப்பரிகாரம்' என்பதும் அரும்பதவுரையாசிரியர் கொண்ட பாடம். அறப்பரிகாரம்-துறந்தாரைப் பூசித்து அறத்தைப் பரிகரித்தல் என்பர். மறப்பரிய என்ற அடையைப் பிறவற்றோடுங் கூட்டுக. அறப்பரிசாரம் என்பதில் அறவோர்க்களித்தலும் அந்தணரோம்பலும் துறவோர்க்கெதிர்தலும் அடங்கும்; பின், [1]கொலைக்களக் காதையிற் கண்ணகி கூறுமாறு அறிக. புறந்தரூஉம்-புறந்தரலும் என்க; புறந்தரல் - பேணுதல். எனை மூன்றுநிலையினரையும் வறியர் முதலாஞரையும் வேண்டுவனவந்து புரக்கும் அன்பும் அருளுமுடைமையால் பெருந்தண் வாழ்க்கை யென்று பெயர் கூறினர். என், அசை.

செல்வர்க்குத் தோன்றிய கண்ணியும் கொழுநனும் தென்றலைக் கண்டு மகிழ்ந்து சிறந்து எறிக் காட்சி போலச் சேக்கையினிருந்து எழுந்து மயங்கிக் கையற்று முகநோக்கிக் கட்டுரை கூறுகின்றவன் பல பாராட்டி மகிழ்ந்து செல்வுழி ஒருகால் பேரியற் கிழத்தி ஒரு தனி புணர்க்கக் கண்ணகி தனக்குப் பெருங் கிழமையோடு ஆண்டு சில கழிந்தன எனக் கூட்டுக.

எல்லாவடியும் நேரடியால் வந்து முடிதலின், இது நிலைமண்டில ஆசிரியப்பா.

வெண்பாவுரை

தாம.....போனின்று.

மண்மேல் நிலையாமை கண்டவர்போல் நின்று-புவியின்கண் பொருள் முதலியவற்றின் நிலையாமையைக் கண்டு அவை உள்ளபொழுதே அனைத்தின்பமும் துய்த்தற்கு விரைதல்போல் நின்று, காமர் மனைவியெனக் கைகலந்து-காமனும் இரதியும்போலக் காதலால் ஒருவர் ஒருவரிற் கலந்து, தாமப் பணிகள் ஒன்றித் தோய்ந்தாலென ஒருவார் - சினத்தையுடைய பாம்புகள் ஒன்றுபட்டுத் தழுவினாற்போல விட்டு நீங்காராய், காமம் தொலையாத இன்பமெலாம் துன்னினார் - அழகு கெடாத இன்பத்தையெல்லாம் துய்த்தனர் (கோவலனும் கண்ணகியும்) என்க.

மணிமேகலை துறவு முற்றிற்று.

---

1. சிலப் கசு : எசு-உ.

கூ. அரங்கேற்று காதை

[காவிரிப்பூம் பட்டினத்திலே கணிகையர் குலத்திற் ரோன்றிய மாதவி யென்பாள் ஆடல் பாடல் அழகு என்னும் மூன்றிலும் சிறந்து விளங்குதற் கேற்றவளாய் இருந்தமையின், அவளோ ஐந்தாம் ஆண்டில் தண்டியம் பிடிப் பித்து, ஏழாண்டு இயற்றுவித்துப் பன்னீராண் டெய்தியபின் அரசற்கு அவையரங்கேறிக் காட்டலே விரும்பி, ஆடலாசான், இசையாசிரியன், இயற்றமிழ்ப் புலவன், தண்ணுமை முதல்வன், குழலோன், யாழாசிரியன் என்போர் ஒருங்கு கூடி, தக்க நிலத்திலே சிற்பநூன் முறைப்படி இயற்றப் பட்டதும், விளக்குகள் ஏற்றியும் எழினிகள் வகுத்தும் விதானம் கட்டியும் மூத்தமாலை நாற்றியும் புனையப்பட்டதுமாகிய அரங்கின்கண், மாற் றரசரின் குடைக்காம்பு கொண்டு நவமணி பதித்தியற்றியதும், அரசன் கோயிலின் வழிபாடு செய்து இருத்தப்பெற்றதுமாகிய தலைக்கோலினை நல்ல நாளிலே பொற்குடத்தேந்தி வந்த புண்ணிய நன்னீரால் மண்ணிய பின்பு மாலையணிந்து அரசயானையின் கையிற் கொடுத்தனர். பின்பு அவர் கள் அவ்வியானையுடன் அரசனும் ஐம்பெருங்குழுவும் உடன்வர வலமாக வந்து வீதியிலே தேரின்மிசை நின்ற பாடுவான் கையில் அதனைக் கொடுப் பித்து, நகரியை வலம்வந்து அரங்கிற் புகுந்து எதிர்முகமாக அதனை வைத் தனர். வைக்க, மாதவியானவள் அரங்கிலே வலக்காலேமுன்வைத்து ஏறி, வலத்தூணைப் பொருந்தி, அரசன் முதலாயினர் அவையில் அமர்ந்தபின் குயிலுவக் கருவிகளெல்லாம் கூடி நின்றிசைக்க மங்கலமாகிய பாலைப் பண்ணைப் பாடி, தேசியும் வடுகுமாகிய அகக்கூத்து புறக்கூத்துக்களை நான்முறை வழுவாது பொன்னஞ்சிபன்ற பூங்கொடி நடிப்பதுபோல் அவினயந் தோன்ற ஆடிக் காட்டினள். அதனால் அவள் அரசனது பச்சைமாலையும் தலைக்கோற் பட்டமும் பெற்றதுடன், தலைவரிசையாக ஆயிரத்தெண்கழஞ்சு பொன் பரிசம் பெற்றாள். அம் மாலையை ஓர் கூனி கையிற்கொடுத்து 'இம் மாலை ஆயிரத்தெண் கழஞ்சு பொன்பெறுவது; இவ்வளவு பொன் கொடுத்து இதனைப் பெறுவோர் மாதவிக்கு மண மகனுவர்' எனக் கூறி, நகர நம்பியர் உலா வரும் வீதியில் விற்கச் செப்ப, கோவலன் அம் மாலையை வாங்கிக் கூனியுடன் மாதவி மனையை அடைந்து அவளோ அணைந்த அன்றே மயங்கி, தன் மனைவியையும் மனையையும் மறந்து, மாதவியை ஒருபொழுதும் விட்டு நீங்கா விருப்புடையனுயினன். (இக்காதையில் இசை நாடகங்களின் இயல்புகளும், அவற்றிற்கு அங்க மானவைகளும் விரிவாகக் கூறப்பட்டுள்ளன.)]

தெய்வ மால்வரைத் திருமனி யருள
வெய்திய சாபத்து இந்திர சிறுவனெடு
தலைக்கோல் தானத்துச் சாபம் நீங்கிய

மலைப்பருஞ் சிறப்பின் வானவர் மகளிர்
சிறப்பிற் குன்றுச் செய்கையோடு பொருந்திய
பிறப்பிற் குன்றுப் பெருந்தோள் மடந்தை
தாதவிழ் புரிகுழல் மாதவி தன்னை
ஆடலும் பாடலும் அழகும் என்றிக்
கூறிய மூன்றி னென்றுகுறை படாமல்
ஏழாண் டியற்றியோர் ஈரா றுண்டில்
சூழ்கழல் மன்னற்குக் காட்டல் வேண்டி
இருவகைக் கூத்தின் இலக்கணம் அறிந்து
பலவகைக் கூத்தும் விலக்கினிற் புணர்த்துப்
பதினே ராடலும் பாட்டெங் கோட்டும்
விதிமாண் கோள்கையின் விளங்க அறிந்தாங்கு
ஆடலும் பாடலும் பாணியுந் தூக்கும்
கூடிய நெறியின கொளுத்துங் காலைப்
பிண்டியும் பிணையலும் எழிற்கையுந் தொழிற்கையுங்
கொண்ட வகையறிந்து கூத்துவரு காலைக்
கூடை செய்தகை வாரத்துக் கூதலும்
வாரஞ் செய்தகை கூடையிற் கூதலும்
பிண்டி செய்தகை ஆடலிற் கூதலும்
ஆடல் செய்தகை பிண்டியிற் கூதலும்
குரவையும் வரியும் விரவல செலுத்தி
ஆடற் கமைந்த ஆசான் தன்னெடும்
பாழுங் குழலுஞ் சீரும் மிடறுந்
தாழ்குரல் தண்ணுமை ஆடலோ டிவற்றின்
இசைந்த பாடல் இசையுடன் படுத்து
வரிக்கும் ஆடற்கும் உரிப்பொருள் இயக்கித்
தேசிகத் திருவின் ஓசை கடைப்பிடித்துத்
தேசிகத் திருவின் ஓசை யெல்லாம்
ஆசின் றுணர்ந்த அறிவின ஞகிக்
கவியது குறிப்பும் ஆடல் தொகுதியும்
பகுதிப் பாடலுங் கொளுத்துங் காலை
வசையறு கேள்வி வகுத்தனன் விரிக்கும்
அசையா மரபின் இசையோன் முனும்
தெமிழ்கடல் வரைப்பில் தமிழகம் அறியத்

தமிழ்முழு தறிந்த தன்மைய னாகி
வேத்தியல் பொதுவியல் என்றிரு திறத்தின்
சம நாட்டிய நன்னூல் நன்கு கடைப்பிடித்து
இசையோன் வக்கிரித் திட்டதை யுணர்ந்தாங்கு
அசையா மரபி னதுபட வைத்து
மாற்றோர் செய்த வசைமொழி யறிந்து
நாத்தொலை வில்லா நன்னூற் புலவனும்
சஎ ஆடல் பாடல் இசையே தமிழே
பண்ணே பாணி தூக்கே முடமே
தேசிகம் என்றிவை ஆசி னுணர்ந்து
கூடை நிலத்தைக் குறைவின்று மீகுத்தாங்கு
வார நிலத்தை வாங்குபு வாங்கி
நிம வாங்கிய வாரத்து யாழும் குழலும்
ஏங்கிய மிடறும் இசைவன கேட்பக்
கூருகிர்க் கரணங் குறியறிந்து சேர்த்தி
ஆக்கலும் அடக்கலும் மீத்திறம் படாமைச்
சித்திரக் கரணஞ் சிதைவின்று செலுத்தும்
நிந அத்தகு தண்ணுமை அருந்தொழின் முதல்வனுஞ்
சொல்லிய இயல்பினிற் சித்திர வஞ்சினை
புல்லிய அறிந்து புணர்ப்போன் பண்பின்
வார்த்தனை நான்கும் மயலறப் பெய்தாங்கு
ஏற்றிய குரலிளி என்றிரு நரம்பின்
கூம ஒப்பக் கேட்கும் உணர்வின னாகிப்
பண்ணமை முழவின் கண்ணேறி யறிந்து
தண்ணுமை முதல்வன் தன்னெடும் பொருந்தி
வண்ணப் பட்டடை யாழ்மேல் வைத்தாங்கு
இசையோன் பாடிய இசையி னியற்கை
கூநி வந்தது வளர்த்து வருவது ஒற்றி
இன்புற இயக்கி இசைபட வைத்து
வார நிலத்தைக் கேடின்று வளர்த்தாங்கு
ஈர நிலத்தின் எழுத்தெழுத் தாகி
ஓழுவின்று இசைக்குங் குழலோன் றனும்
எம ஈரேழ் தொடுத்த செம்முறைக் கேள்வியின்
ஓரேழ் பாலை நிறுத்தல் வேண்டி

வண்மையிற் கிடந்த தார பாகமும்
மென்மையிற் கிடந்த குரலின் பாகமும்
மெய்க்கிளை நரம்பிற் கைக்கிளை கொள்ளக்
எடு கைக்கிளை யொழிந்த பாகமும் பொற்புடைத்
தளராத் தாரம் விளரிக்கு ஈத்துக்
கிளைவழிப் பட்டன ளாங்கே கிளையுங்
தன்கிளை அழிவுகண் டவள்வயிற் சேர
ஏனை மகளிருங் கிளைவழிச் சேர
அ0 மேலது உழையிளி கீழது கைக்கிளை
வம்புறு மரபிற் செம்பாலை யாயது
இறுதி யாதி யாக ஆங்கவை
பெறுமுறை வந்த பெற்றியின் நீங்காது
படுமலை செவ்வழி பகரும் பாலையெனக்
அடு குரல்குர லாகத் தற்கிழமை திரிந்தபின்
முன்னதன் வகைய முறைமையில் திரிந்தாங்கு
இளிமுத லாகிய எதிர்படு கிழமையுங்
கோடி விளரி மேற்செம் பாலையென
நீடிக் கிடந்த கேள்விக் கிடக்கையின்
கo இணைநரம் புடையன அணைவுறக் கொண்டாங்கு
யாழ்மேற் பாலை இடமுறை மெலியக்
குழன்மேற் கோடி வலமுறை மெலிய
வலிவும் மெலிவுஞ் சமனு மெல்லாம்
பொலியக் கோத்த புலமை யோனுடன்
சுடு எண்ணிய நூலோர் இயல்பினின் வழாஅது
மண்ணகம் ஒருவழி வகுத்தனர் கொண்டு
புண்ணிய நெடுவரைப் போகிய நெடுங்கழைக்
கண்ணிடை ஒருசாண் வளர்ந்தது கொண்டு
நூனேறி மரபின் அரங்கம் அளக்குங்
கoo கோலள விருபத்து நால்விர லாக
எழுகோ லகலத் தெண்கோல் நீளத்
தொருகோல் உயரத் துறுப்பின தாகி
உத்தரப் பலகையோ டூங்கின் பலகை
வைத்த இடைநிலம் நாற்கோ லாக
கoடு ஏற்ற வாயில் இரண்டுடன் பொலியத்

தோற்றிய அரங்கில் தொழுதன ரேத்தப்
பூதரை யெழுதி மேனிலை வைத்துத்
தூண்நிழற் புறப்பட மாண்விளக் கெடுத்தாங்கு
ஒருமுக எழினியும் பொருமுக எழினியுங்
கரந்துவர லெழினியும் புரிந்துடன் வகுத்தாங்கு
ஓவிய விதானத்து உரைபெறு நித்திலத்து
மாலைத் தாமம் வகையுடன் நாற்றி
விருந்துபடக் கிடந்த அருந்தொழில் அரங்கத்துப்
பேரிசை மன்னர் பெயர்புறத் தெடுத்த
சீரியல் வெண்குடைக் காம்புநனி கொண்டு
கண்ணிடை நவமணி யொழுக்கி மண்ணிய
நாவலம் போலந்தகட் டிடைநிலம் போக்கி
காவல் வெண்குடை மன்னவன் கோயில்
இந்திர சிறுவன் சயந்த னுகென
வந்தனை செய்து வழிபடு தலைக்கோல்
புண்ணிய நன்னீர் பொற்குடத் தேந்தி
மண்ணிய பின்னர் மாலை யணிந்து
நலந்தரு நாளாற் பொலம்பூண் ஓடை
அரசுவாத் தடக்கையிற் பரசினர் கொண்டு
முரசெழுந் தியம்பப் பல்லிய மார்ப்ப
அரைசோடு பட்டாங்கைம்பெருங் குழுவுந்
தேர்வலஞ் செய்து கவிகைக் கொடுப்ப
ஊர்வலஞ் செய்து புகுந்துமுன் வைத்தாங்கு
இயல்பினின் வழாஅ இருக்கை முறைமையின்
குயிலுவ மாக்கள் நெறிப்பட நிற்ப
வலக்கால் முன்மிதித்து ஏறி அரங்கத்து
வலத்தூண் சேர்தல் வழக்கெனப் பொருந்தி
இன்நெறி வகையால் இடத்தூண் சேர்ந்த
தோன்னெறி இயற்கைத் தோரிய மகளிரும்
சீரியல் பொலிய நீரல நீங்க
வாரம் இரண்டும் வரிசையிற் பாடப்
பாடிய வாரத்து ஈற்றின்நின் றிசைக்குங்
கூடிய குயிலுவக் கருவித லெல்லாங்
குழல்வழி நின்றது யாழே யாழ்வழித்

கசo தண்ணுமை நின்றது தகவே தண்ணுமைப்
பின்வழி நின்றது முழவே முழவொடு
கூடிநின் றிசைத்த தாமந் திரிகை
ஆமந் திரிகையோ டந்தர மின்றிக்
கோட்டிரண் டுடையதோர் மண்டில மாகக்
கசுரு கட்டிய மண்டிலம் பதினென்று போக்கி
வந்த முறையின் வழிமுறை வழாமல்
அந்தரக் கோட்டுடன் அடங்கிய பின்னர்
மீத்திறம் படாமை வக்காணம் வகுத்துப்
பாற்பட நின்ற பாலைப் பண்மேல்
கருo நான்கின் ஒரீஇய நன்கனம் அறிந்து
மூன்றளந் தோன்று கோட்டி அதனை
ஐதுமண் டிலத்தாற் கூடை போக்கி
வந்தவா ரம்வழி மயங்கிய பின்றை
ஆறும் நாலும் அம்முறை போக்கிக்
கருரு கூறிய ஐந்தின் கொள்கை போலப்
பின்னையும் அம்முறை பேரிய பின்றைப்
பொன்னியல் பூங்கொடி புரிந்துடன் வகுத்தென
நாட்டிய நன்னூல் நன்கு கடைப்பிடித்துக்
காட்டினள் ஆதலிற் காவல் வேந்தன்
கசுo இலைப்பூங் கோதை இயல்பினின் வழாமைத்
தலைக்கோல் எய்தித் தலையரங் கேறி
விதிமுறைக் கோள்கையின் ஆயிரத் தெண்கழஞ்சு
ஒருமுறை யாகப் பெற்றனள் அதுவே
நூறுபத் தடுக்கி எட்டுக்கடை நிறுத்த
கசுரு வீறுயர் பசும்பொன் பெறுவதிம் மாலை
மாலை வாங்குநர் சாலுங்கொடிக்கென
மானமர் நோக்கியோர் கூனிகைக் கொடுத்து
நகர நம்பியர் திரிதரு மறுகிற்
பகர்வனர் போல்வதோர் பான்மையின் நிறுத்த
களo மாமலர் நெடுங்கண் மாதவி மாலை
கோவலன் வாங்கிக் கூனி தன்னொடு
மணமனை புக்கு மாதவி தன்னொடு
அணைவுறு வைகலின் அயிர்ந்தனன் மயங்கி

விடுத லறியா விருப்பின னாயினன்
கஎ௫ வடுநீங்கு சிறப்பின்தன் மனையகம் மறந்தென்.

வெண்பா

எண்ணும் எழுத்தும் இயலைந்தும் பண்ணான்கும்
பண்ணின்ற கூத்துப் பதினொன்றும்—மண்ணின்மேற்
போக்கினாள் பூம்புகார்ப் பொற்றொடி மாதவிதன்
வாக்கினால் ஆடரங்கின் வந்து.

உரை

கூத்தியது அமைதி

க—எ. தெய்வ மால்வரைத் திருமுனி அருள - செய்வத்தன்மையுடைய பெரிய மலையாகிய பொதியிலின்கண் உள்ள அகத்திய முனிவன் அருள் செய்தலால், எய்திய சாபத்து இந்திர சிறுவனொடு-முன்பு அவனால் எய்திய சாபத்தையுடைய இந்திரன் குமாரனாகிய சயந்தனோடும், தலைக்கோல் தானத்துச் சாபம் நீங்கிய - நாடக அரங்கின்கண்ணே சாபம் நீங்கப் பெற்ற, மலைப்பருஞ் சிறப்பின் வானவர் மகளிர் சிறப்பிற் குன்றாச் செய்கையொடு பொருந்திய - மாறுபடுதலரிய சிறப்பினையுடைய அரம்பையரில் வரிசையிற் குன்றாத நாடகத் தொழிலொடு பொருந்திய உருப்பசியாகிய அம் மாதவி மரபில் வந்த, பிறப்பிற் குன்றாப் பெருந்தோள் மடந்தை - பிறப்பிற் குன்றுதலில்லாத பெரிய தோளையுடைய மடந்தையாகிய, தாது அவிழ் புரிகுழல் மாதவி தன்னை - தாதுவிரியும் பூக்களை யணிந்த கடைகுழன்று சுருண்ட கூந்தலையுடைய மாதவியை,

முனிவருட் சிறந்தோனாகலின் அகத்தியனைத் திருமுனி என்றார். அருள - சாபமிட்டருள வென்றுமாம். தலைக்கோற்றானம் - நாடக வரங்கு. இந்திர சிறுவனொடு சாபம் நீங்கிய உருப்பசி யென்க. 'செய்கையொடு பொருந்திய' என்பதன்பின், உருப்பசியாகிய அம் மாதவி மரபில்வந்த என விரித்துரைக்க. 'சாப நீங்கிய' என்பதன்பின் அங்ஙனம் விரித்துரைத்து, வானவர் மகளிர் என்பதற்குத் தளியிலார் என்று பொருள் கூறுவர் அரும்பதவுரையாசிரியர். சயந்தனும், உருப்பசியும் சாபம் பெற்றதும், அதினீங்கியதுமாகிய வரலாறு பின்னர்க் [1]கடலாடு காதையானும், அடியார்க்கு நல்லார் எடுத்துக் காட்டிய பழைய மேற்கோளானும் விளக்க முறும்; ஆண்டுக் காண்க. அருளால் என்பதூஉம் பாடம்.

அ—கூ. ஆடலும் பாடலும் அழகும் என்று இக் கூறிய மூன்றின் ஒன்று குறைபடாமல் - கூத்தும் பாட்டும் அழகுமென்று சொல்லப்பட்ட இம் மூன்றினுள் ஒன்றும் குறைவுபடாமல்,

1. சிலப். சு : கஅ-உ௫.

இவை குறைவுபடாமைக்குக் காரணமுடையளாகலின் என்க.

கo—க. ஏழாண்டு இயற்றி ஓர் ஈராறு ஆண்டில் சூழ்கழல் மன்னற்குக் காட்டல் வேண்டி - ஐயாண்டில் தண்டியம் பிடிப்பித்து ஏழாண்டு இயற்றுவித்துப் பன்னிராண்டில் வீரக்கழல் சூழ்ந்த காலினையுடைய அரசற்கு அவனது அவையரங்கேறிக் காட்டலே விரும்பி,

தண்டியம் - கோல். மன்னன் - சோழன் கரிகாற்பெருவளத்தான் என்பர் அரும்பதவுரையாசிரியரும் அடியார்க்கு நல்லாரும். ஈண்டுக் கரிகாலன் என்று பெயர் கூறப்படாமையானும்,

[1] "சேருவெங் காதலின் திருமா வளவன்
புண்ணியத் திசைழகம் போக்கிய வந்நாள்"

என இந்திரவிழவூரெடுத்த காதையினும்,

[2] "மன்னன் கரிகால் வளவன் நீங் கியநாள்
இந்நகர் போல்வதோர் இயல்பின தாகி"

என மணிமேகலை யுள்ளும் கரிகாலன் வடதிசைக்கட் படையெடுத்துச் சென்றமை கூறப்பட்டிருத்தலன்றி, நிகழ்காலத்தில் வைத்து அவன் யாண்டுங் கூறப்படாமையானும், மதுரைக்காண்டத் திறுதிக் கட்டுரையில் பாண்டியன் நெடுஞ்செழியனையும், வஞ்சிக்காண்டத் திறுதிக் கட்டுரையில் சேரன் செங்குட்டுவனையும் கிளந்தோதும் அடிகள் புகார்க்காண்டத் திறுதிக் கட்டுரையில் சோழனெருவனையும் பெயர் குறித்துக் கூறுமையானும் கரிகாலன் அப்பொழுதிருந்தா னென்று துணிதல் சாலாதென்க.

பரதசேனாபதியார் கூறிய, பின்வரும் வெண்பாக்கள் ஈண்டு அறியற்பாலன.

"பண்ணியம்வைத் தானைமுகன் பாதம் பணிந்துநாட்
புண்ணிய வோரை புகன்றனகோண்—டெண்ணியே
வண்டிருக்குங் கூந்தன் மடவரலை ஐயாண்டில்
தண்டியஞ்சேர் விப்பதே சால்பு."

"வட்டணையுந் தூசியு மண்டலமும் பண்ணமைய
எட்டிடை னீரிரண்டாண் டேயீதியபின்—கட்டளைய
கீதக் குறிப்பும் அலங்கார முங்கிளரச்
சோதித் தாங்கேறச் சூழ்."

"நன்னீர் விருப்புடையோள் நற்றுணைழ மிக்கயர்ந்தோள்
சொன்னதுலத் தாலமைந்த தொன்மையளாயீப் பன்னிரண்டாண்
டேயீந்ததற்பின் ஆடலுடன் பாடலழ கிப்புன்றும்
வாயீந்தவாங் கேற்றல் வழக்கு."

ஆடலாசிரியன் அமைதி

கஉ—உடு. இருவகைக் கூத்தின் இலக்கணம் அறிந்து - அதனுள் கூத்தும் புறக்கூத்துமாகிய இருவகைக் கூத்தினிலக்கணங்களையும் அறிந்து,

1. சிலப். டு: அசு-கச. 2. மணி. க: உசு-சப.

பலவகைக் கூத்தும் விலக்கினிற் புணர்ந்து - அவற்றின் பகுதிகளாகிய பல கூத்துக்களையும் விலக்குறுப்புக்களுடன் புணர்க்க வல்லளாய், பதினேர் ஆடலும் பாட்டும் கொட்டும் - அல்லியம் முதற் கொடுகொட்டி யீறாய்க் கிடந்த தெய்வவிருத்தியாகிய பதினெரு கூத்துக்களையும் அக்கூத்துக்களுக்குரிய பாட்டுக்களையும் அக்கூத்துக்களின் விகற்பங்களுக்கெல்லாம் அமைந்த வாச்சியங்களின் கூறுகளையும், விதிமாண்கொள்கையின் விளங்க அறிந்து ஆங்கு - விதித்தல் மாட்சிமைப்பட்ட நூலின்வழியே விளங்க வறிந்து, ஆடலும் பாடலும் பாணியும் தூக்கும் கூடிய நெறியின கொளுத் தங்காலை - ஆடலும் பாடலும் தாளங்களும் தாளங்களின் வழி வரும் தூக் குக்களும் தம்மிற் கூடிய நெறியினவாக நிகழ்த்துமிடத்து, பிண்டியும் பிணையலும் எழிற்கையும் தொழிற்கையும் கொண்ட வகை அறிந்து-பிண்டி பிணையல் எழிற்கை தொழிற்கை என்று கொல்லப்பட்ட கான்கினையும் கொள்ளுதற்குரிய வகையினை அறிந்து, கூத்து வருகாலை—இருவகைக் கூத்துக்களும் நிகழுமிடத்து, கூடை செய்த கை வாரத்துக் களைதலும் வாரம் செய்த கை கூடையிற் களைதலும் - கூடைக் கதியாகச் செய்த கை வாரக் கதியுட் புகாமலும் வாரக் கதியாகச் செய்த கை கூடைக் கதியுட் புகாமலும் களைதலும், பிண்டி செய்த கை ஆடலிற் களைதலும் ஆடல் செய்த கை பிண்டியிற் களைதலும் - ஆடல் நிகழுங்கால் அவிநயம் நிகழாமலும் அவிநயம் நிகழுங்கால் ஆடல் நிகழாமலும் களைதலும் பேணி, குரவையும் வரியும் விரவல செலுத்தி - குரவைக் கூத்தும் வரிக்கூத்தும் தம்மில் விரவாதபடி செலுத்தி, ஆடற்கு அமைந்த ஆசான் தன்னெடும் - இவ்வாறு ஆடலும் ஆட்டுவிக்கவும் வல்ல ஆடலாசிரியனேடும் ;

அரும்பத வுரையாசிரியரும் அடியார்க்கு நல்லாரும் இருவகைக்கூத்து என்பதற்கு இருவகைப்பட்ட அகக்கூத்து என்றும், பலவகைக் கூத்து என்பதற்குப் பலவகைப்பட்ட புற நடங்கள் என்றும் பொருள் கூறினர். அவருள் முன்னவர், " இருவகைக் கூத்தாவன : தேசி, மார்க்கம் என விவை ; "மார்க்கமென்பது வடுகின்பெயரே" என்றும், பின்னவர், "இரு வகைக் கூத்தாவன : வசைக்கூத்து, புகழ்க்கூத்து ; வேத்தியல், பொது வியல்; வரிக்கூத்து, வரிச் சாந்திக் கூத்து ; சாந்திக் கூத்து, விநோதக் கூத்து; ஆரியம், தமிழ்; இயல்புக் கூத்து, தேசிக் கூத்து எனப் பலவகைய" என்றும், "சண்டு இருவகைக் கூத்தாவன : சாந்தியும், விநோதமும்" என் றும் விளக்கம் கூறினர். அகக்கூத்தெல்லாம் தேசி, மார்க்கம் என அடங் காமையானும், வசை, வரி, விநோதம் முதலியன அகக்கூத்துள் அடங் காமையானும், இருவகைக் கூத்து என்பதற்கு அகமும் புறமுமாகிய இரு வகைக் கூத்து என்றலே பொருத்தமாகும். இரண்டிரண்டாக எடுத்துக் காட்டியவை யெல்லாம் வெவ்வேறியல்புபற்றி வேறு வேறு பெயரான் வழங்கப்படுவன வன்றி, வெவ்வேறு கூத்துக்களல்ல. இவ்வாற்றால் அவை யெல்லாவற்றையும் அகம், புறம் என்றுதல், வேத்தியல், பொதுவியல் என்றுதல், சாந்தி, விநோதம் என்றுதல் பாகுபடுத்தல் பொருந்தும்.

வேத்தியல் - அரசர்க் காடுவது. பொதுவியல் - எனையோர்க் காடுவது. வேத்தியலை அகமென்றும், பொதுவியலைப் புறமென்றும் கூறுவாருமுளர்.

"சாந்திக் கூத்தே தலைவ னின்பம்
ஏந்திநின் றடிய வீரிரு நடமவை
சொக்க மெய்யே யவிநய நாடகம்
என்றிப் பாற்படூஉ மென்மனூர் புலவர்"

என்பதனால், சாந்திக்கூத்து நால்வகைப்படும்; அவற்றுள், சொக்கம் என்பது சுத்த நிருத்தம்; ஆவது தாள லயத்தை ஆதாரமாக வுடையது. மெய்க் கூத்து என்பது மெய்த்தொழிற் கூத்து என்றும், அது தேசி, வடுகு, சிங்களம் என மூவகைப்படும் என்றும் கூறுவர். இம்மூன்று உள்ளுச் குறிப்பை ஆதாரமாகக்கொண்டது போலும். அவிநயக் கூத்து என்பது கதை தழுவாது பாட்டின் பொருளுக்குக் கை காட்டி வல்லபஞ் செய்யுங் கூத்து. நாடகம் என்பது கதை தழுவி வருங்கூத்து. இந்நான்கினும் இறுதிக்கண் நின்ற நாடகம் சிறந்ததாதல் ஓர்ந்துணர்க. இவை யாவும் நாயகன் சாந்தமாக ஆடிய கூத்தாகலின் சாந்திக் கூத்தெனப்படும் என்பர்.

விநோதக் கூத்து என்பதில் குரவை, கலிநடம், குடக்கூத்து, கரணம், நோக்கு, தோற்பாவை என்பன அடங்குமென்பர். அவற்றுள்,

குரவை யென்பது காமமும் வென்றியும் பொருளாகக் குரவைச் செய்யுள் பாட்டாக எழுவரேனும் எண்மரேனும் ஒன்பதின்மரேனும் கைபிணைந்தாடுவது.

கலிநடம் என்பது கழாய்க் கூத்து.

குடக்கூத் தென்பது பதிஞ்ஞராடலுள் ஒன்று.

கரணமாவது படிந்தவாடல்.

நோக்கென்பது பாரமும் நுண்மையும் மாயமும் முதலாயினவற்றையுடையது.

தோற்பாவை யென்பது தோலாற்பாவை செய்து ஆட்டுவிப்பது.

இன்னும் நகைத்திறச் சுவையுடைய விநோடகக் கூத்தினோடு ஏழென்பாரும், வெறியாட்டு முதலாகத் தெய்வமேறி யாடுங் கூத்தினைக் கூட்டி ஏழென்பாரு முளர். விநோடகக் கூத்து - வசைக்கூத்து; அது வேத்தியல், பொதுவியல் என இரண்டு வகைப்படுமென்பர்.

கஉ. இருவகைக் கூத்தின் இலக்கணங்களாவன: "அறுவகை நிலையும் ஐவகைப் பாதமும், ஈரெண் வகைய அங்கக் கிரியையும், வருத்தனை நான்கும் நிருத்தக்கை மூப்பதும், அத்தகு தொழிலவாகுமின்ப.

கஉ. பலவகைக் கூத்தும் என்றது மேலே கூறப்பட்ட அகக் கூத்து முதலியவற்றுடன் வென்றிக் கூத்தும், வசைக்கூத்துமாகும். "பல்

வகை யென்பது பகருங்காலை, வென்றி வசையே வினோத மாகும்" என்பதொரு சூத்திரங்காட்டுவர். அவற்றுள், "மாற்றா னொடுக்கமும் மன்ன னுயர்ச்சியும், மேற்படக் கூறும் வென்றிக் கூத்தே" எனவும், "பல்வகை யுருவமும் பழித்துக் காட்ட, வல்ல னாதல் வசையெனப் படுமே" எனவும் வென்றி, வசைக் கூத்துகட்கு இலக்கணங் கூறுவர்.

விலக்கினின் - விலக்குறுப்போடு: வேற்றுமை மயக்கம். விலக் குறுப்பு என்ற சொற்குப் பொருள், வேந்து விலக்கு, படைவிலக்கு, ஊர் விலக்கு என்னும் விலக்குக்களாகிய பாட்டுகளுக்கு உறுப்பாய் வருவது என்றும், தலைவன் செலுத்துகின்ற கதையை விலக்கியும் அக் கதையை நடாத்தியும் முன்பு செய்த கதைக்கே உறுப்பாகுவது என்றும் கூறுவர்;

"விலக்குறுப் பென்பது விரிக்குங் காலைக்
பொருளும் யோனியும் விருத்தியுஞ் சந்தியும்
சுவையுஞ் சாதியுங் குறிப்புஞ் சத்துவமும்
அவிநயஞ் சொல்லே சொல்வகை வண்ணமும்
வரியுஞ் சேதமும் உளப்படத் தொகைஇ
இசைய வெண்ணி னீரே ழுறுப்பே"

என்னுஞ் சூத்திரத்தால், விலக்குறுப்புக்கள் பதினான்கு வகையினவாதல் பெறப்படும்.

இப் பதினான்கனுள் பொருள், சாதி, யோனி, விருத்தி என்னும் நான்கும் ஒருவகையும்; சுவை, குறிப்பு, சத்துவம், அவிநயம் என்னும் நான்கும் ஒருவகையும்; சொல், சொல்வகை, வண்ணம், வரி என்னும் நான்கும் ஒருவகையும்; சந்தி, சேதம் என்னும் இரண்டு ஒருவகையு மாகப் பாகுபடும்.

அவற்றுள், பொருள் நான்கு வகைப்படும்; அவை: அறம், பொருள், இன்பம், வீடு என்பன. இவை நாடகத்திற் கூடியும் குறைந் தும் வருமிடத்து நாடகம், பிரகரணப் பிரகரணம், பிரகரணம், அங்கம் எனப் பெயர் வேறுபடும். அறமுதல் நான்கும் அமைந்தது முதலதும், அறம் பொருள் இன்பம் அமைந்தது இரண்டாவதும், அறம் பொருள் அமைந்தது மூன்றாவதும், அறமொன்றும் அமைந்தது நான்காவதும் ஆம்; இவை நான்கும் நாடகமே.

இவைதாம் முறையே அந்தணர் முதலியசாதிகளாகவுங் கூறப்படும்.

யோனியாவது: பொருள் தோன்றுமிடம். உள்ளோன் தலைவனாக உள்ளதோர் பொருண்மேற் செய்தலும், இல்லோன் தலைவனாக உள்ள தோர் பொருண்மேற் செய்தலும், உள்ளோன் தலைவனாக இல்லதோர் பொருண்மேற் செய்தலும், இல்லோன் தலைவனாக இல்லதோர் பொருண் மேற் செய்தலும் என அது நான்கு வகைப்படும்; என்னை?

"உள்ளோற் குள்ளதும் இல்லோற் குள்ளதும்
உள்ளோற் கில்லதும் இல்லோற் கில்லதும்
எள்ளா துரைத்தல் யோனி யாதும்"

என்றாராகலின்.

விருத்தியாவது : நாடகத்தின் இயல்பு அல்லது தன்மை. சாத்துவதி, ஆரபடி, கைசிகி, பாரதி என விருத்தி நால்வகைப்படும். அவற்றுள், **சாத்துவதி** யென்பது அறம் பொருளாகத் தெய்வமானிடர் தலைவராக வருவது. **ஆரபடி** யென்பது பொருள் பொருளாக வீரராகிய மானிடர் தலைவராக வருவது. **கைசிகி** யென்பது காமம் பொருளாகக் காமுகராகிய மக்கள் தலைவராக வருவது. **பாரதியாவது** கூத்தன் தலைவனாக நடன் நடி பொருளாகக் காட்டியும் உரைத்தும் வருவது. **சுவை** ஒன்பது வகைப் படும்; அவை: வீரம், அச்சம், இழிப்பு, வியப்பு, காமம், அவலம், வெகுளி, நகை, சமநிலை என்பன. வேம்பென்னும் பொருளும் நாவென்னும் பொறியும் கூடியவழி நாவால் உணரப்படும் கைப்புச்சுவை போலச் சுவைக்கப்படும் பொருளும் அதனைச் சுவைக்கும் பொறியுங் கூடியவழிப் பிறக்கும் பொறியுணர்வு சுவையெனப்படும்.

குறிப்பாவது : அச் சுவை யுணர்வு மனத்துப் பட்டவழி உள்ளத்தே நிகழுங் குறிப்பாகும்.

சத்துவமாவது : உள்ளத்து நிகழுங் குறிப்பினுக் கேற்ப உடம்பின் கண் நிகழும் வேறுபாடு. இது விறல் எனவும் படும். மெய்ம்மயிர் சிலிர்த்தல், கண்ணீர் வார்தல், [1]நடுக்கமடுத்தல், வியர்த்தல், தேற்றம், களித்தல், விழித்தல், வெதும்பல், சாக்காடு, குரற்சிதைவு எனச் சத்துவம் பத்து வகைப்படும் என்பர். வடநூலார் சத்துவத்தை எண்வகைப் படுத்துச் சிறிது வேறுபட வுரைப்பர். **சுவைப்பொருள், பொறியுணர்வு, குறிப்பு, விறல்** என்னும் நான்குங் கூடியபொழுது **சுவையென்னும் மெய்ப்பாடு** தோன்றும்.

ஒன்பான் சுவைகட்குரிய விறல்கள் அவ்வச் **சுவை யவிநயங்கள்** எனவும் படும். அவற்றைப் பின்வருஞ் சூத்திரங்களால் அறிக.

"**வீரச்சுவை யவிநயம்** விளம்புங் காலை, முரிந்த புருவமுஞ் சிவந்த கண்ணும், பிடித்த வாளுங் கடித்த வெயிறும், மடித்த வுதடுஞ் சுருட்டிய நுதலும், திண்ணென வுற்ற சொல்லும் பகைவரை, எண்ணல் செல்லா கவிழ்ச்சியும் பிறவும், நண்ணு மென்ப நன்குணர்ந் தோரே."

"**அச்ச வவிநயம்** ஆயுங் காலை, ஒடுங்கிய வுடம்பும் நடுங்கிய நிலையும், மலங்கிய கண்ணுங் கலங்கிய வுளனும், கரந்துவர லுடைமையுங் கையெதிர் மறுத்தலும், பரந்த நோக்கமு மிசைபண் பினவே."

"**இழிப்பி னவிநயம்** இயம்புங் காலை, இடுங்கிய கண்ணு மெயிறு புறம்போதலும், ஒடுங்கிய முகமு முஞற்றாக் காலும், சோர்ந்த யாக்கையுஞ் சொன்னிரம் பாமையும், நேர்ந்தன வென்ப நெறியறிந் தோரே."

அற்புத வவிநயம் அறிவரக் கிளப்பின், சொற்சோர் வுடையது சோர்ந்த கையது, மெய்ம்மயிர் குளிர்ப்பது வியத்தக வுடையது, எய்திய திமைத்தலும் விழித்தலு மிகவாதென், றையமில் புலவ ரறைந்தன ரென்ப."

1. நடுக்கமுண்டாதல்.

"காம வவிநயங் கருதுங் காலைத், தூவுள் ளுறுத்த வடிவுந் தொழிலும், காரிகை கலந்த கடைக்கணுங் கவின்பெறு, மூரன் முறுவல் சிறுநிலா வரும்பலும், மலர்ந்த முகனு மிரந்தமென் கிளவியும், கலந்தன பிறவுங் கடைப்பிடித் தனரே."

"அவலத் தவிநயம் அறிவரக் கிளப்பின், கவலையொடு புணர்த்த கண்ணீர் மாரியும், வாடிய நீர்மையும் வருந்திய செலவும், பீடழி யிடும்பை யும் பிதற்றிய சொல்லும், நிறைகை யழிதலும் நீர்மையில் கிளவியும், பொறையின் முகலும் புணர்த்தினர் புலவர்."

"வேதளிச்சுவை யவிநய"த்தை உணர்த்துஞ் சூத்திரம் சிதைந்து விட்டது. "கைபிசையா வாய்மடியாக் கண்சிவவா வெய்துயிரா, மெய் சூலையா வேரா வெகுண்டெ ழுந்தான்" என்னும் தண்டியலங்கார மேற் கோளால் அதனையறிக.

"நகையி னவிநயம் நாட்டுங் காலை, மிகைபடு நகையது பிறர்நகை யுடையது, கோட்டிய முகத்தது....., விட்டுமுரி புருவமொடு விலாவுறுப் புடையது, செய்வது பிறிதாய் வேறுசே திப்பதென், றையமில் புலவ ரறைந்தன ரென்ப."

"நாட்டுங் காலை நடுவுநிலை யவிநயம், கோட்பா டறியாக் கொள்கையு மாட்சியும், அறந்தரு நெஞ்சமும் ஆறிய விழியும், பிறழ்ந்த காட்சி நீங்கிய நிலையும், குறிப்பின் முகலுந் துணுக்க மில்லாத், தகைமிக வுடைமையுந் தண்ணென வுடைமையும், அளத்தற் கருமையு மன்பொடு புணர்தலும், கலக்கமொடு புணர்ந்த நோக்குங் கதிர்ப்பும், விலக்கா ரென்ப வேண்டு மொழிப்புலவர்."

அவிநயம் என்பது பசுவகம். முற்குறித்த சுவைநிலை யவிநயங்க ளன்றி, வேறு இருபத்துநான்கு அவிநயங்கள் உள. அவை: வெகுண் டோன் அவிநயம், ஐயமுற்றோன் அவிநயம், சோம்பினோன் அவிநயம், களித்தோன் அவிநயம், உவந்தோன் அவிநயம், அழுக்காறுடையோன் அவிநயம், இன்பமுற்றோன் அவிநயம், தெய்வமுற்றோன் அவிநயம், நாஞ்ஞெயுற்றோன் அவிநயம், உடன்பட்டோன் அவிநயம், உறங்கி னோன் அவிநயம், துயிலுணர்ந்தோன் அவிநயம், செத்தோன் அவிநயம், மழை பெய்யப்பட்டோன் அவிநயம், பனித்தலைப்பட்டோன் அவிநயம், வெயிற்றலைப்பட்டோன் அவிநயம், நாணமுற்றோன் அவிநயம், வருத்த முற்றோன் அவிநயம், கண்ணோவுற்றோன் அவிநயம், தலைநோவுற்றோன் அவிநயம், அழற்றிறம்பட்டோன் அவிநயம், சீதமுற்றோன் அவிநயம், வெப்பமுற்றோன் அவிநயம், நஞ்சுண்டோன் அவிநயம் என்பன. இவை யனைத்திற்கும் அடியார்க்கு நல்லார் காட்டிய நூற்பாக்கள் வருமாறு:

"வேதண்டோன் அவிநயம் விளம்புங் காலை, மடித்த வாயு மலர்ந்த மார்புந், துடித்த புருவமுஞ் சுட்டிய விரலும், கன்றின உள்ளமொடு கை புடைத் திடுதலும், அன்ன நோக்கமோ டாய்ந்தனர் கொளலே."

"பொய்யில் காட்சிப் புலவோர் ஆய்ந்த, ஐய ழற்றேன் அவிநயம் உரைப்பின், வாடிய உறுப்பும் மயங்கிய நோக்கமும், பீடழி புலனும் பேசா திருத்தலும், பிறழ்ந்த செய்கையும் வான்றிசை நோக்கலும், அறைந்தனர் பிறவும் அறிந்திசி னோரே";

"மடியின் அவிநயம் வருக்குங் காலை, நொடியொடு பலகொட் டாவி மிக வுடைமையும், மூரி நிமிர்த்தலும் முனிவொடு புணர்த்தலுங், காரண மின்றி யாழ்ந்துமடிந் திருத்தலும், பிணியு மின்றிக் சோர்ந்த செலவோ, டணிதரு புலவர் ஆய்ந்தன ரென்ப";

"கவித்தோன் அவிநயம் கழறுங் காலை, ஒளித்தவை ஒளியான் உரைத்த லின்மையும், கவிழ்ந்துஞ் சோர்ந்துந் தாழ்ந்துந் தளர்ந்தும், வீழ்ந்த சொல்லொடு மிழற்றிச் சாய்தலும், கலிகைக் கவர்ந்த கடைக்கணைக் குடைமையும், பேரிசை யாளர் பேணினர் கொளலே";

உவந்தோன் அவிநயம் உரைக்குங் காலை, நிவந்தினி தாகிய கண்மல ருடைமையும், இனிதி னியன்ற உள்ள முடைமையும், முனிவி னகன்ற முறுவனகை யுடைமையும், இருக்கையுஞ் சேறலுங் கானமும் பிறவும், ஒருங்குட னமைந்த குறிப்பிற் றன்றே";

"அழகீகா றுடையோன் அவிநயம் உரைப்பின், இழுக்கொடு புணர்ந்த இசைப்பொரு ளுடைமையுங், கூம்பிய வாயுங் கோடிய உரையும், ஓம்பாது விதிர்க்கும் கைவகை யுடைமையும், ஆரணங் காகிய வெகுளி உடைமையுங், காரண மின்றி மெலிந்தமுக முடைமையு, மெலிவொடு புணர்ந்த இடும்பையு மேவரப், பொலியு மென்ப பொருந்துமொழிப் புலவர்";

இன்பமொடு புணர்ந்தோன் அவிநயம் இயம்பின், துன்பம் நீங்கித் துவர்த்த யாக்கையுந், தயங்கித் தாழ்ந்த பெருங்கிழ் வுடைமையும், மயங்கி வந்த செலவுகனி யுடைமையும், அழகுள் ளுறுத்த சொற்பொலி வுடைமை யும், எழிலொடு புணர்ந்த நறுமல ருடைமையும், கலங்கள்சேர்ந் தகன்ற தோண்மார் புடைமையும், நலங்கெழு புலவர் காடின ரென்ப";

[1]"தெய்வ ழற்றேன் அவிநயம் செப்பிற், கைவிட் டெறிந்த கலக்க முடைமையும், மடித்தெயிறு கௌவிய வாய்த்தொழி லுடைமையும், துடித்தீ புருவமுந் துளங்கிய நிலையுஞ், செய்ய முகமுஞ் சேர்ந்த செருக்கும், எய்து மென்ப இயல்புணர்ந் தோரே";

[2]"ஞஞ்ஞை யுற்றே னவிநயம் காடில், பன்மெய் றிறுகிய காவழி வுடைமையும் துரைசேர்ந்து கூம்பும் வாயும் நோக்கினர்க், குரைப்போன் போல உணர்வி லாமையும், விழிப்போன் போல விழியா திருத்தலும், விழுத் தக வுடைமையும் ஒழுக்கி லாமையும், வயங்கிய திருமுகம் அழுங்கலும் பிறவும், மேவிய தென்ப விளங்குமொழிப் புலவர்";

1. சிலப்: கூ.ம காதை, கூஅ-ம் அடி முதலியன காண்க.
2. இஃது எழுறு மாக்கள் அவிநயம் எனப்படும்.

" சீந்தையுடம் பட்டோன் அவிநயம் தெரியின், முந்தை யாயினும் உணரா நிலைமையும், பிடித்த கைமேல் அடைத்த கவினும், முடித்த லுரூத கரீம நிலைமையுஞ், சொல்வது யாதும் உணரா நிலைமையும், புல்லு மென்ப பொருந்துமொழிப் புலவர் ";

" துஞ்சா நின்றேன் அவிநயம் துணியின், எஞ்சுத லின்றி இருபுடை மருங்கு, மலர்ந்துங் கவிழ்ந்தும் வருபடை யியற்றியு, மலர்ந்துயிர்ப் புடைய ஆற்றலு மாகும் ";

" இன்றுயி லுணர்ந்தோன் அவிநயம் இயம்பின், ஒன்றிய குறங்கொட் டாவியும் உயிர்ப்புந், தங்கிய முகமுந் துளங்கிய உடம்பும், ஓங்கிய திரிபும் ஒழிந்தவுங் கொளலே ";

" செத்தோன் அவிநயம் செப்புங் காலை, அத்தக அச்சமும் அழிப்பும் ஆக்கலும், கடித்த நிரைப்பலின் வெடித்துப் பொடித்துப், போந்ததுணி வுடைமையும் வலித்த உறுப்பும், மெலிந்த வகடு மென்மையிக வுடைமை யும். வெண்மணி தோன்றக் கருமணி காத்தலும், உண்மையிற் புலவர் உணர்ந்த வாறே ";

" மழைபெய்யப் பட்டோன் அவிநயம் வகுக்கின், இழிதக வுடைய இயல்புநனி யுடைமையும், மெய்கூர் கடுக்கமும் பிணித்தலும் படாத்தை, மெய்பூண் டொடுக்கிய முகத்தொடு புணர்த்தலும், ஒளிப்படு மனனி லுல றிய கண்ணும், விளியினுந் துளியினு மடித்தசெவி யுடைமையுங், கொடுகி விட் டெறிந்த குளிர்கை வுடைமையும், கடுங்கு பல்லொலி யுடைமையு முடியக், கனவுகண் டாற்றூ னெழுதலு முண்டே ";

" பனித்தலைப் பட்டோன் அவிநயம் பகரின், நடுக்க முடைமையுங் கைபடு நிலைமையுஞ், சொற்றளர்ந் திசைத்தலு மற்றவி லவறியும், போர்வை விழைதலும் புந்திநோ வுடைமையும், [1]நீரும் விழியுஞ் சோறு முணிதலும், இன்னவை பிறவும் இசைத்தனர் கொளலே ";

" உச்சிப் பொழுதின் வந்தோன் அவிநயம், எச்ச மின்றி இயம்புங் காலைச், சொரியா நின்ற பெருந்துய ருழந்து, தெரியா நின்ற உடம்பெரி யென்னச், சிவந்த கண்ணும் அயர்ந்த நோக்கமும், பயந்த தென்ப பண் புணர்ந் தோரே ";

" நாண மூற்றேன் அவிநயம் காடின், இறைஞ்சிய தலையும் மறைத்த செய்கையும், வாடிய முகமுங் கோடிய உடம்புங், கெட்ட வொளியுங் கீழ்க் கண் ணோக்கமும், ஒட்டின ரென்ப உணர்ந்திசி னோரே ";

" வருத்த மூற்றேன் அவிநயம் வகுப்பிற், பொருத்த மில்லாப் புன்க ணுடைமையுஞ், சோர்ந்த யாக்கையுஞ் சேர்ந்தா முடியுங், கூர்ந்த வியர்வுங் குறும்பல் லுயாவும், வற்றிய வாயும் வணங்கிய உறுப்பும், உற்ற தென்ப உணர்ந்திசி னோரே ";

1. 'நிராம்' எனவும் பாடம்.

" கண்ணே வுற்றேன் அவிநயம் காட்டி, னண்ணிய கண்ணீர்த் துளி விரல் செறித்தலும், வஞ்சுந்தபுரு வத்தொடு வாடிய முகமும், வெள்ளிடை நோக்கின் விழிதரு மச்சமும், தெள்ளிதிற் புலவர் தெளிந்தனர் கொளலே";

" தலைநோ வுற்றேன் அவிநயம் சாற்றின், நிலைமை யின்றித் தலையாட் டுடைமையும், கோடிய விருக்கையுந் தளர்ந்த வேரொடு, பெருவிர லிடுக்கிய நுதலும் வருந்தி, ஒடுங்கிய கண்ணொடு பிறவும், திருந்து மென்ப செந்நெறிப் புலவர் ";

" அழற்றிறம் பட்டோன் அவிநயம் உரைப்பின், நிழற்றிறம் வேண்டும் நெறிமையின் விருப்பும், அழலும் வெயிலுஞ் சுடரும் அஞ்சலும், நிழலும் நீருஞ் சேறு முவத்தலும், பனிநீ ருவப்பும் பாதிரித் தொடையலும், துனி விரலீர மருநெறி யாக்கலும், புக்க துன்போடு புலர்ந்த யாக்கையுந், தொக்க தென்ப துணிவறிந் தோரே ";

"கீத முற்றோன் அவிநயம் செப்பின், ஓதிய பருவர வுள்ளமோ டுழத்தலு, மீர மாகிய போர்வை யுறுத்தலு, மார வெயிலுழைத் தழலும் வேண்டலு, முரசியு முரன்று முயிர்த்து முரைத்தலுந், தக்கன பிறவுஞ் சாற்றினர் புலவர் ";

" வேப்பின் அவிநயம் விரிக்குங் காலத், தப்பில் கடைப்பிடித் தன்மையுந் தாகமும், எரிபனன்ன வெம்மையோ டிபைவும், வெருவரு மியக்கமும் வெம்பிய விழியும், நீருண் வேட்கையு நிரம்பா வலியும், ஓருங் காலை உணர்ந்தனர் கொளலே ";

" கொஞ்சிய மொழியிற் கூரெயிறு மடித்தலும், பஞ்சியின் வாயிற் பனிநுரை கூம்பலுந், தஞ்ச மாந்தர் தம்முக நோக்கியோர், இன்சொ லியம் புவான் போலியம் பாமையும், நஞ்சுண்டோன்றன் அவிநயம் என்ப";

" சொல்லிய வன்றியும் வருவன வுளவெனிற், புல்லுவழிச் சேர்த்திப் பொருந்துவழிப் புணர்ப்ப."

இனி, சொல் என்னும் உறுப்பு மூன்று வகைப்படும். அவை: உட்சொல், புறச்சொல், ஆகாயச் சொல் என்பன. நெஞ்சொடு கூறல் உட்சொல்லும், கேட்போர்க் குரைத்தல் புறச் சொல்லும், தானே கூறலி ஆகாயச் சொல்லும் ஆம்.

சொல்வகை நான்கு வகைப்படும். அவை: சுண்ணம், சுரிதகம், வண்ணம், வரிதகம் என்பன். அவற்றுள், சுண்ணம் நான்கடியான் வருவது; சுரிதகம் எட்டடியான் வருவது; வண்ணம் பதினாறடியான் வருவது; வரிதகம் முப்பத்திரண்டடியின் வருவது.

வண்ணமானது ஒரு வகையான் பெருவண்ணம், இடைவண்ணம், வனப்புவண்ணமென மூன்று வகைப்படுமென்றும், அவற்றுள், பெருவண்ணம் ஆறும், இடைவண்ணம் இருபத்தொன்றும், வனப்புவண்

ணம் நாற்பத்தொன்றையும் வருமென்றுங் கூறுவர். ஆசிரியர் தொல்காப்பியனார் [1]இருபது வண்ணங் கூறினர். நூறுவண்ணங் கூறினருமுளர்.

வரியாவது: வரிக்கூத்துக்குரிய பாடல்.

"வரிப்பாடலாவது: பண்ணும், திறமும், செயலும், பாணியும் ஒருகெறியன்றி மயங்கச் சொல்லப்பட்ட எட்டனியல்பும், ஆறனியல்பும் பெற்றுத், தன் முதலும் இறுதியுங் கெட்டு, இயல்பும் முடமுமாக முடிந்து, கருதப்பட்ட சந்தியும் சார்த்தும் பெற்றும் பெறாதும் வரும்" என்றும், "அதுதான், தெய்வஞ் சுட்டியும் மக்களைப் பழிச்சியும் வரும்" என்றும் கூறுவர் அரும்பதவுரை யாசிரியர். வரிப்பாட்டுக்கள் கிணைநிலை வரி, கிணைநிலை வரி எனவும், முகமுடை வரி, முகமில் வரி, படைப்பு வரி எனவும், அவை பலவாகவும் பாகுபாடெய்தும். அவற்றினியல்பெல்லாம், பின்னர், கானல்வரியுள்ளும், வேனிற்காதையுள்ளும் விளங்கலுறும்.

இனி, சந்தி யென்பது நாட்டியக் கட்டுரையின் பிரிவுகள் ஒன்றோடொன்று தொடர்ந்துநிற்கும் நிலை. அது, முகம், பிரதிமுகம், கருப்பம், விளைவு, துய்த்தல் என ஐவகைப்படும். அவற்றுள் முகமாவது எழுவகைப்பட்ட உழவினுற் சமைக்கப்பட்ட பூமியுள் இட்ட வித்துப் பருவஞ் செய்து முளைத்து முடிவது போல்வது; பிரதிமுகமாவது அங்ஙனம் முளைத்தல் முதலாய் இலைதோன்றி நாற்றாய் முடிவது போல்வது; கருப்பமாவது அந் நாற்று முதலாய்க் கருவிருந்து பெருகித் தன்னுட் பொருள் பொதிந்து கருப்பமுற்றி நிற்பது போல்வது; விளைவாவது கருப்ப முதலாய் விரிந்து கதிர் திரண்டிட்டுக் காய் தாழ்ந்து முற்றி விளைந்து முடிவது போல்வது; துய்த்தலாவது விளையப்பட்ட பொருளை அறுத்துப் போரிட்டுக் கடாவிட்டுத் தூற்றிப் பொலிசெய்து கொண்டுபோய் உண்டு மகிழ்வது போல்வது. வித்து, நாற்று, கரு, விளைவு, துய்த்தல் என்பன ஒன்றினொன்று தொடர்ந்து முடிதல்போல நாடகத்திற்குரிய கதை ஐந்து பகுதியாய் ஒன்றினொன்று தொடர்ந்து முடியவேண்டும் என்றபடி. இவ்வுறுப்பு நாடகத்திற் கின்றியமையாத தொன்றென்க.

சேதம் என்பது ஆதிக் கதையை ஆரியம், தமிழ் என்னும் இருவகைக் கூத்திற்கேற்பச் சேதித்திடுவது என்பர்.

"ஆரியத் தமிழெனுஞ் சீர்நட மிரண்டினும்
ஆதிக் கதையை யவற்றிற் கோப்பச்
சேதித் திடுவது சேதமென் றுதும்."

என்பது காண்க. "விலக்கினிற் புணர்த்து" என்பதனாற் குறிக்கப்பட்ட விலக்குறுப்புக்கள் இதுகாறும் உணர்த்தப்பட்டன.

கஉ. **பதினோராடலாவன:** அசுரரைக் கொல்ல அமரராடிய பதினொரு கூத்துக்கள். அவற்றை,

1. தொல். பொருளதி. சூ. இஉ - இசஉ.

"கடையமயி ராணிமரக் சால்விந்தை கந்தன்
துடைதுடிமா லல்லியமற் தும்பம்—சுடர்விழியாற்
பட்டமதன் பேடுதிருப் பாவையரன் பாண்டரங்கம்
கொட்டியிவை காண்பதினோர் கூத்து"

என்பதனாலறிக. இவை நின்றாடல், படிந்தாடல் என இருவகையின ;

"அல்லியங் கொட்டி துடைதுடம் பாண்டரங்கம்
மல்லுட னின்றட லாறு"

"துடிகடையம் பேடு மரக்காலே பாவை
வடிவுடன் வீழ்ந்தாட லைந்து"

இக்கூத்து ஒவ்வொன்றும் எவ்வெக் காரணம்பற்றி எவ்வெவ்விடத்து நிகழ்த்தப்பட்டன வென்பது பின்னர்க் [1]கடலாடு காதையால் விளக்கமாம்.

கச. **பாட்டு** என்றது அக நாடகங்களுக்கும், புறநாடகங்களுக்கு முரிய உருக்களை. அக நாடகங்களுக்குரிய உருவாவன : கந்த முதல் பிரபந்தவுரு வீறாக இருபத்தெட்டும். இவற்றுள், கந்தமென்பது அடிவரையறை யுடைத்தாய் ஒரு தாளத்தாற் புணர்ப்பது ; பிரபந்தமென்பது அடிவரையறையின்றிப் பல தாளத்தாற் புணர்ப்பது. புறநாடகங்களுக்குரிய உருவாவன : தேவபாணி முதலாக அரங்கொழி செய்யு ளீறாகச் செந்துறை விகற்பங்க ளெல்லாமென்க.

கச. **கொட்டு** - கொட்டப்படும் வாச்சியங்கள். அவை கீதாங்கம், நிருத்தாங்கம், உபயாங்கம் என்பன. அவற்றுள், கீதாங்கம் கீதத்திற்கு வாசிப்பது ; நிருத்தாங்கம் நிருத்தத்திற்கு வாசிப்பது ; உபயாங்கம் இரண்டிற்கும் வாசிப்பது.

கரு. கொள்கை - நூல். ஆங்கு, அசை.

கசு. ஆடல் - முற்கூறிய அகக்கூத்தினும் புறக்கூத்தினுமுள்ள ஆடல். கீற்று, கடிசரி முதலாகிய தேசிக்குரிய கால்கள் இருபத்து நான்கும், சுற்றுதல், எறிதல் முதலாகிய வடுகிற்குரிய கால்கள் பதினான்கும், உடற்றூக்கு முதலாகிய உடலவர்த்தனை ஒன்பதும் அக்கூத்துக் குரியன. "சிங்களம் இருவகை நிலையினும் எய்தும்" என்பாரும், உடலவர்த்தனையைச் சிங்கள மென்பாருமுளர். எனவே, தமிழ், வடுகு, சிங்களம் என ஆடல் மூவகைப்படும் என்க.

கசு. பாடல் - இன்பம், தெளிவு, நிறை, ஒளி, வன்சொல், இறுதி, மந்தம், உச்சம் என்னும் எண்வகைப் பயனுமுடைய பாடல்.

கசு. பாணி - தாளம் ; அது கொட்டு, அசை, தூக்கு, அளவு என நான்கு நிலையினையுடையது; கொட்டாவது அமுக்குதல்; அசைவாவது தாக்கி யெழுதல் ; தூக்காவது தாக்கித் தூக்குதல் ; அளவாவது தாக்கின

1. சிலப். சு : ௩அ - சுசு.

வோசைநேரே மூன்று மாத்திரை பெறுமளவும் வருதல். கொட்டு அரை மாத்திரை; அதற்கு வடிவு. க; அசை ஒரு மாத்திரை; அதற்கு வடிவு, எ; தூக்கு இரண்டு மாத்திரை; அதற்கு வடிவு, உ; அளவு மூன்று மாத்திரை; அதற்கு வடிவு, ஃ எனக் கொள்க. கொட்டு முதலியவற்றின் வடிவைக்குறிக்க, 'க' முதலிய இடுகுறியாக நிறுத்தப் பெற்றன வென்க:

"கொட்டும் அசையுந் தூக்கும் அளவும்
ஒட்டப் புணர்ப்பது பாணி யாதும்."

"ககரங் கொட்டே எகரம் அசையே
உகரத் தூக்கே அளவே யாய்தம்."

என்பன காண்க.

அரை மாத்திரையுடைய ஏகதாளம் முதலாகப் பதினாறு மாத்திரையுடைய பார்வதி லோசனம் ஈறாகச் சொன்ன நாற்பத்தொரு தாளம் புறக்கூத்துக்குரிய வெனவும், ஆறன் மட்டம் என்பனவும், எட்டன் மட்டம் என்பனவும், தாளவொரியல் என்பனவும், தனிநிலை யொரியல் என்பனவும், ஒன்றன் பாணி முதலாக எண்கூத்துப் பாணியீறாகக் கிடந்த பதினொருபாணி விகற்பங்களும், முதல்நடை, வாரம் முதலாயினவும் அகக்கூத்திற்குரிய வெனவும் கூறுவர்.

கசு. தூக்கு - இத்தாளங்களின் வழிவரும் எழுவகைப்பட்ட தூக்குக்கள்; அவை செந்தூக்கு, மதலைத் தூக்கு, துணிபுத் தூக்கு, கோயிற்றூக்கு, நிவப்புத் தூக்கு, கழாற்றூக்கு, தொடைத் தூக்கு என்பன; என்னை "ஒருசீர் செந்தூக் கிருசீர் மதலை, முச்சீர் துணிபு நாற்சீர் கோயில், ஐஞ்சீர் நிவப்பே யறுசீர் கழாலே, எழுசீர் தொடுத்தூக் கென்மனார் புலவர்" என்றாராகலின்.

கஎ. கொளுத்துதல் - ஆட்டுவித்தல்.

கஅ. பிண்டி - ஒன்று; ஈண்டு ஒற்றைக்கைக்கு ஆகுபெயர். பிணையல் - இணைதல்; ஈண்டு இரட்டைக்கை. பிண்டி, ஒற்றைக்கை, இணையா வினைக்கை என்பன ஒரு பொருளன; பிணைபல், இணைக்கை, இரட்டைக்கை என்பன ஒருபொருளன. அவிநயக்கை இங்ஙனம் இருவகைப்படும். பிண்டி - பொருட்கையாம்; பிணையல்-தொழிற்கையாம் என்க. அவற்றுள் ஒற்றைக்கை முப்பத்து மூன்று வகைப்படும். அவை: பதாகை—க, திரிபதாகை—உ, கத்தரிகை—ங, தூபம்—ச, அராளம்—ஞ, இளம்பிறை—ட, சுகதுண்டம்—ண, முட்டி—அ, கடகம்—க, சூசி—கo, கமல கோசிகம்—கக, காங்கூலம்—கஉ, கபித்தம்—கங, விற்பிடி—கச, குடங்கை—கஞ, அலாபத்திரம்—கட, பிரமரம்—கண, தாம்பிர சூடம்—கத, பசாசம்—கந, முகுளம்—உo, பிண்டி—உக, தனிநிலை—உஉ, மெய்நிலை—உங, ஊன்னம்—உச, மண்டலம்—உஞ, சதுரம்—உட, மான்றலை—உண, சங்கு—உத, வண்டு—உந, இலதை—ஙo, கபோதம்—ஙக, மகர முகம்—ஙஉ, வலம்புரி—ஙங என்ப. இவற்றுள்,

பதாகையாவது நான்கு விரலும் தம்முள் ஒட்டி நிமிரப் பெருவிரல் குஞ்சித்து நிற்பது.

திரிபதாகையாவது பதாகைக்கையின் அணிவிரல் முடக்குவது.

கத்தரிகையாவது திரிபதாகையின் முடங்கிய அணிவிரற் புறத்த தாகிய நடுவிரலைச் சுட்டு விரலோடு பொருந்த நிமிர்ப்பது.

தூபமாவது நிமிர்ந்த நடுவிரலும் சுட்டுவிரலும் பாதிப்பட வளைய நிற்பது.

அராளமாவது பெருவிரல் குஞ்சித்துச் சுட்டுவிரன் முடக்கி ஒழிந்த விரன் மூன்றும் நிமிர்ந்து வளைவது.

இளம்பிறையாவது சுட்டுவிரலும் நடுவிரலும் அணிவிரலையும் சிறு விரலையும் ஒட்டி அகம் வளைய, வளைத்த பெருவிரல் அவற்றை விட்டு நீங்குவது; "சுட்டும் பேடும் அநாமிசை சிறுவிரல், ஒட்டி யகம்வளைய வொசித்த பெருவிரல், விட்டு நீங்கும் விதியிற் றென்ப."

சுகதுண்டம். "சுகதுண்ட மென்பது தொழில்பெறக் கிளப்பின், சுட்டு விரலும் பெருவிரல் தானும், ஒட்டி யுகிர்நுனை கவ்வி முன்வளைந், தநாமிகை முடங்கப் பேட்டொடு சிறுவிரல், தான்மிக நிமிர்ந்த தகுதித் தென்ப.

அநாமிகை - அணிவிரல்; பவுத்திரவிரல். பேடு - நடுவிரல்

முட்டி: "முட்டி யென்பது மொழியுங் காலைச், சுட்டு நடுவிரல் அநாமிகை சிறுவிரல், இறுக முடக்கி யிவற்றின்மிசைப் பெருவிரல், முறுகப் பிடித்த முறைமைத் தென்ப."

கடகம்: "கடக முகமே கருதுங் காலைப், பெருவிர னுனியுஞ் சுட்டுவிர னுனியு, மருவ வளைந்தவவ் வுகிர்நுனி கௌவி, யொழிந்த மூன்றும் வழிவழி நிமிர, மொழிந்தன ரென்ப முடிபறிந் தோரே."

சூசி: "சூசி யென்பது துணியுங் காலை, நடுவிரல் பெருவிர லென்றிவை தம்மி, லடைவுட னொற்றிச் சுட்டுவிர னிமிர, வொழிந் தன வழிவழி முடங்கி நிற்ப, மொழிந்தனர் மாதோ முடிபறிந் தோரே."

பதுமகோசிகம்: "பதும கோசிகம் பகருங் காலை, யொப்பக் கைவளைத் தைந்து விரலு, மெய்ப்பட வகன்ற விதியிற் றாகும்."

காங்கூலமாவது: "காங்கூ லம்மே கருதுங் காலைச், சுட்டும் பேடும் பெருவிரன் மூன்று, மொட்டிமுன் குவிய வநாமிகை முடங்கிச், சிறுவிர னிமிர்ந்த செய்கைத் தாகும்." "முகிழ்காங் கூல முந்துற மொழிந்த, குவிகாங் கூலங் குவிவிழந் ததுவே." "மலர்காங் கூல மதுமலர்ந் ததுவே."

கபித்தமாவது: சுட்டுவிரனுனியும் பெருவிரனுனியும் உகிர்நுனை கௌவிப்பிடித்த ஒழிந்த மூன்றுவிரலும் மெல்லெனப் பிடிப்பது.

விற்பிடி : "விற்பிடி யென்பது விரிக்குங் காலைச், சுட்டொடு பேடி யநாமிகை சிறுவிர, லொட்டி யகப்பால் வலையப் பெருவிரல், விட்டு நிமிரும் விதியிற் ருகும்."

தடங்கையாவது எல்லா விரலுங் கூட்டி உட்குழிப்பது.

அலாபத்திரமாவது சிறுவிரன் முதலாகிய வைந்தும் வளைந்து மறிவது.

பிரமரமாவது அநாமிகை விரலும் நடுவிரலும் தம்மிற் பொருந்தி வலஞ்சாயப் பெருவிரல் நடுவிரலினுள்ளே சேரச் சுட்டு விரலும் சிறு விரலும் பின்பே வளைந்து நிற்பது.

தாம்பிரசூடமாவது நடுவிரலும் சுட்டுவிரலும் பெருவிரலும் தம்மில் நுனியொத்துக் கூடி வளைந்து சிறுவிரலும் அணிவிரலும் முடங்கி நிமிர்வது.

பசாசமாவது பெருவிரலும்சுட்டுவிரலுமன்றி ஒழிந்த மூன்றுவிரலும் தம்மிற் பொலிந்து நிற்பதெனக் கொள்க.

அப் பசாசந்தான் மூன்று வகைப்படும் :

அகநிலைப் பசாசம்—சுட்டுவிர னுனியில் பெருவிர லகப்படுவது.

முகநிலைப்பசாசம்—அவ்விரன் முகங்கூடி உகிர்விட்டு நிற்பது.

உகிர்நிலைப்பசாசம்—சுட்டுவிரலும் பெருவிரலும் உகிர் நுனை கௌவி நிற்பது.

முகுளமாவது ஐந்துவிரலுந் தம்மில் தலைகுவிந்து உயர்ந்து நிற்பது.

பிண்டியென்றது சுட்டுவிரல் பேடிவிரல் அநாமிகை சிறுவியல் ஒட்டி நெகிழ முடங்க அவற்றின்மேலே குறுக்கிடப் பெருவிரல் கட்டி விலங்கி விரல்வழி முறையொற்றல்.

தோரணியாவது எல்லாவிரலும் விரிந்து குஞ்சித்து நிற்பது.

மேற்றிலையாவது சிறுவிரலும் அணிவிரலும் நடுவிரலும் சுட்டு விரலும் விட்டுநிமிரச் சுட்டுவிரன்மேற் பெருவிரல் சேரவைப்பது.

உன்னமாவது சிறுவிரலும் பெருவிரலும் தம்முட்கூட ஒழிந்த மூன்று விரலும் விட்டு நிமிர்வது.

மண்டலம் : "மண்டல மென்பது மாசறக் கிளப்பிற், பேடு நுனியும் பெருவிர னுனியுங், கூடி வளைந்ததம் முகிர்நுனை கௌவி, யொழிந்த மூன்று மொக்க வளைதென, மொழிந்தன ரென்ப முழுதுணர்ந் தோரே."

சூசிமாவது சுட்டு விரலும் நடுவிரலும் அணிவிரலும் தம்முட்சேர்ந்து இறைஞ்சப் பெருவிரல் அகம் தர வைத்துச் சிறுவிரல் பின்பே நிமிர்ந்து நிற்பது.

மான்றலேயாவது பெருவிரலுஞ் சிறுவிரலு மொழிந்த மூன்றுந் தம்மில் ஒத்து ஒன்றி முன்னே இறைஞ்சி நிற்பது.

சங்கமாவது பெருவிரல் நிமிர ஒழிந்த நான்குவிரலும் வளைந்து நிற்பது.

வண்டாவது பெருவிரலும் அணிவிரலும் வளைந்து தனி யொன்றிச் சிறுவிரல் நிமிர்ந்து சுட்டு விரலும் நடுவிரலும் கெகிழ வளைந்து நிற்பது.

இலதையாவது நடுவிரலும் சுட்டுவிரலும் கூடிநிமிரப் பெருவிரல் அவற்றின் கீழ்வரை சேர ஒழிந்த இரண்டு விரலும் வழிமுறை பின்னே நிமிர்ந்து நிற்பது.

கபோத மென்பது பதாகைக் கையிற் பெருவிரல் விட்டு நிமிர்வது.

மகரமுகமாவது பெருவிரலும் சுட்டுவிரலும் நிமிர்ந்துகூட ஒழிந்த மூன்றுவிரலுந் தம்முளொன்றி அதற்கு வேறாய் நிற்பது.

வலம்புரியாவது, சிறுவிரலும் பெருவிரலு நிமிர்ந்து சுட்டுவிரலின் அகம் வளைந்து ஒழிந்த விரண்டும் நிமிர்ந்து இறைஞ்சி நிற்பது.

இனி, இரட்டைக்கை பதினேந்து வகைப்படும். அவை: அஞ்சலி—க, புட்பாஞ்சலி—உ, பதுமாஞ்சலி—ங, கபோதம்—ச, கற்கடகம்—ஞ, சுவத்திகம்—சு, கடகாவருத்தம்—எ, நிடதம்—அ, தோரம்—கூ, உற்சங்கம்—கொ, புட்பபுடம்—கக, மகரம்—கஉ, சயந்தம்—ககூ, அபயவத்தம்—கச, வருத்தமானம்—கஞ. இவற்றுள்,

அஞ்சலியாவது : இரண்டு கையும் பதாகையாய் அகமொன்றுவது.

புட்பாஞ்சலியாவது இரண்டு கையும் குடங்கையாய் வந்து ஒன்றுவது.

கபோதமென்றது இரண்டு கையும் கபோதமாகக் கூட்டுவது.

கற்கடக மென்றது தெரிவிலைக் கையிரண்டும் அங்குலி பிணைந்து வருவது.

சுவத்திக மென்றது மணிக்கட்டிற் பொருந்திய பதாகையிரண்டையும் மணிக்கட்டி லேற்றி வைப்பது.

கடகாவருத்தமாவது இரண்டு கையும் கடகமாய் மணிக்கட்டுக்கு ஏற இயைந்து நிற்பது.

நிடதமாவது மூட்டியாக இரண்டு கையும் சமஞ்செய்வது.

தோரமாவது இரண்டு கையும் பதாகையாக்கி அகம்புற மொன்றி முன்தாழ்ந்து நிற்பது.

உற்சங்கமாவது ஒருகை பிறைக்கையாகக்கொண்டு ஒருகை அராளமாக்கி இரண்டு கையும் மணிக்கட்டி லேற்றி வைப்பது.

புட்பபுடமாவது குடங்கையிரண்டுந் தம்மிற் பக்கங் காட்டி நிற்பது.

மகரமென்றது கபோத மிரண்டு கையும் அகம்புற மொன்ற வைப்பது.

சயந்தம் : (விடுபட்டது)

அபயவத்தமாவது இருகையும் சுகதண்டமாக நெஞ்சுற நோக்கி நெகிழ்ந்து நிற்பது.

வருத்தமானமாவது முகுளக் கையிற் கபோதக் கையை எதிரிட்டுச் சேர்ப்பது.

கஅ. எழிற்கை - அழகுபெறக் காட்டுங்கை. தொழிற்கை - தொழில் பெறக் காட்டுங் கை. பொருட்கை யென்பதும் வருவிக்கப்படும்; ஆவது, பொருளுறக் காட்டுங்கை.

கக. கொண்டவகை யறிதலாவது - பிண்டியும் பிணையலும் புறக் கூத்துக்குரிய கை யென்றும், எழிற்கையும் தொழிற்கையும் அகக்கூத்துக் குரிய கை யென்றும் அறிதல்.

உ0—க. கூடை வாரம் என்பன சில தாளவிகற்பங்களுக்கும், இசைப் பாட்டுக்களின் இயக்கங்களுக்கும், அவிநயக் கைகட்கும், பிற சிலவற்றிற் கும் பெயர்; ஈண்டு அவிநயக் கைகளே யுணர்த்தி நின்றன.

கூடை - ஒற்றைக்கை ; இரட்டை யொற்றைக் கையாகிய குவித்த கையையும் இது குறிக்கும். வாரம் - இரட்டைக்கை. அகக்கூத்து நிகழு மிடத்து ஒற்றையிற் செய்த கைத்தொழில் இரட்டையிற் புகாமலும், இரட் டையிற் செய்த கைத்தொழில் ஒற்றையிற் புகாமலும் கோதல். இன்னும் தேசியிற் கைத்தொழில் மார்க்கத்துப் புகாமலும், மார்க்கத்துக் கைத்தொழில் தேசியிற் புகாமலும் கோதலென்றுமாம் ; ஒற்றையும், இரட்டையும் தேசிக் கூரகலானும் இரட்டையும் இரட்டைக் கிரட்டையும் வடுகிற் கூரகலானு மென்க.

உஉ—ங. பீஸ்டி - பொருட்கை. ஆடல் - பிணையல்; தொழிற்கை. புறக்கூத்தில் ஆடல் நிகழுமிடத்து அவிநயம் நிகழாமலும், அவிநயம் நிகழு மிடத்து ஆடல் நிகழாமலும் கோதல்.

உச. குரவை - குரவைக்கூத்து; அது, காமமும் வென்றியும் பொரு ளாகக் குரவைச் செய்யுள் பாட்டாக எழுவரேனும் எண்மரேனும் ஒன்ப தின்மரேனும் கைபிணைத்தாடுவது; அதன் இயல்பினை, "குரவை யென்பது கூறுங் காலைச், செய்தோர் செய்த காமமும் விறலும், எய்த வுரைக்கு மியல்பிற் றென்ப" என்பதனானறிக.

வரி - வரிக்கூத்து ; அஃது அவரவர் பிறந்த நிலத்தன்மையும் பிறப் பிற்கேற்ற தொழிற் றன்மையும் தோன்ற கடித்தல். இதற்கு வரிச்செய்யுள் பாட்டாகும். இதன் இயல்பினை, "வரியெனப் படுவது வகுக்குங் காலைப் பிறந்த நிலனுஞ் சிறந்த தொழிலும், அறியக் கூறி யாற்றுழி வழங்கல்" என்பதனானறிக. வரிக்கூத்து ஒருவர் பெரும்பாலும் வேற்றுருத் தாங்கி கடிப்பது.

இத் தொடர்நிலைச் செய்யுளின்கண், முல்லை சார்ந்து ஆய்ச்சியர் குரவையும், குறிஞ்சி சார்ந்து குன்றக் குரவையும், நெய்தல் சார்ந்து

கானல்வரியும், பாலை சார்ந்து வேட்டுவ வரியும், மருதஞ் சார்ந்து ஊர்சூழ் வரியும் நிகழ்ந்தனவாக அமைந்திருத்தல் அறியற்பாற்று.

வரிக்கூத்தானது கண்கூடுவரி, கானல்வரி, உள்வரி, புறவரி, இளர் வரி, தேர்ச்சிவரி, காட்சிவரி, எடுத்துக்கோள்வரி என எண்வகைப்படும். இவற்றினியல்பெல்லாம் வேனிற்காதையால் விளக்கமாம். இனி, " இவ் வரி யென்பதனைப் பல்வரிக் கூத்தென்பாரு முளர் " என்று கூறி, அடியார்க்கு நல்லார் அதற்கெடுத்துக் காட்டிய கலிவெண்பாட்டொன்றால் தமிழகத்தே பண்டைநாளில் வழங்கிய எத்தனையோ வகையான கூத்துக் களும் பாட்டுக்களும் புலனாகின்றன ; அச்செய்யுள் பின்வருவது :

" சிந்துப் பிழுக்கை யுடன்சந்தி யோர்மூலை
கொந்தி கவுசி குடப்பிழுக்கை—கந்தன்பாட்
டாலங்காட் டாண்டி பருமண னெல்லிச்சி
சூலந் தருநட்டங் தூண்டிலுடன்—சீலமிகும்
ஆண்டி யமண்புன்வே டாளத்தி கோப்பாளி
பாண்டிப் பிழுக்கையுடன் பாம்பாட்டி—மீண்ட
கடவுட் சடைவீர மாகேசங் காமன்
மகிழ்சிந்து வாமன ரூபம்—விகடநெடும்
பத்திரங் கொற்றி பலகைவாள் பப்பரப்பெண்
தத்தசம் பாரம் தகுணிச்சங்—கத்து
முறையீண் டிருஞ்சித்து முண்டித மன்னப்
பறைபண் டிதன்புட்ப பாணம்—இறைபரவு
பத்தன் குரவையே பப்பறை கீவதன்
பித்தலெடு மாணி பெரும்பிழுக்கை—எத்துறையும்
ஏத்திவருங் கட்களி யாண்டு விளோயாட்டுக்
கோத்த பறைக்குடும்பு கோற்கூத்து—மூத்த
கிழவன் கிழவியே கிள்ளுப் பிறுண்டி
அழகுடைய பண்ணிவிக டாங்கங்—திகழ்செம்பொன்
அம்மனை பந்து கழங்காட லாலிக்கும்
விண்ணகக் காளி விறற்கொந்தி—அல்லாத
வாய்ந்த தனிவண்டு வாரிச்சி பிச்சியுடன்
சாந்த முடைய சடாதாரி—ஏய்ந்தவிடை
தக்கபிடார் நிர்த்தந் தளிப்பாட்டுச் சாதுரங்கந்
தொக்க தொழில்புனைந்த சோணண்டு—மிக்க
மலையாளி வேதாளி வாணி குதிரை
சிலையாடு வேடு சிவப்புத்—தலையில்

திருவிளக்குப் பிச்சி திருக்குன் றயிற்பெண்
டிருண்முகத்துப் பேதை யிருளன்—பொருமுகத்துப்
பல்லாங் குழியே பகடி பகவதியாள்
நல்லார்தந் தோள்வீச்சு நற்சாழல்—அல்லாத
உந்தி யவலிடி யூராளி யோகினிச்சி
குந்திவரும் பாரன் குணலைக்கூத்—தந்தியம்போ
தாடுங் களிகொய்யு முள்ளிப்பூ வையனுக்குப்
பாடும்பாட் டாடும் படுபள்ளி—நாடறியுங்
கும்பீடு நாட்டங் குணாட்டங் குணாலையே
துஞ்சாத கும்மைப்பூச் சோனக—மஞ்சரி
ஏற்ற வுழைமை பறைமைமுத லென்றெண்ணிக்
கோத்தவரிக் கூத்தின் குலம்."

இசையாசிரியன் அமைதி

உசு—௩௬. யாழும் குழலும் சீரும் மிடறும் தாழ்குரல் தண்ணுமை ஆடலொடு - யாழ்ப்பாடலும் வங்கியப் பாடலும் தாளக் கூறபாடுகளும் மிடற்றுப் பாடலும் மந்தமாகிய சுரத்தினையுடைய தண்ணுமையும் கூத்துக்களும் வல்லனாய், இவற்றின் இசைந்த பாடல் இசையுடன் படுத்து - இவற்றுடனே சேரச் செய்த உருக்களை இசை கொள்ளும்படியும் சுவை பொருந்தும்படியும் புணர்க்கவும் வல்லனாய், வரிக்கும் ஆடற்கும் உரிப் பொருள் இயக்கி - செந்துறை வெண்டுறை என்னும் இருவகைப்பட்ட பாடல்களுக்கும் பொருளான இயக்கம் நான்கினையும் அமைத்து, தேசிகத் திருவின் ஓசை கடைப்பிடித்து - அழகுடைய தேசாந்தரங்களின் பாடைகளையும் அறிந்து, தேசிகத் திருவின் ஓசை யெல்லாம் ஆசின்று உணர்ந்த அறிவினன் ஆகி - அந்தப் பாடைகள் இசைபூணும் படியையும் அறிந்து, கவியது குறிப்பும் ஆடற்றொகுதியும் பகுதிப் பாடலும் கொளுத்துங் காலை- இயற்புலவன் கருத்தும் நாடகப் புலவன் ஈடுவரவுகளும் அவற்றுக் கடைத்த பாடல்களும் தம்மிற் சந்திப்பிக்கு மிடத்து, வசைஅறு கேள்வி வகுத்தனன் விரிக்கும் - குற்றந் தீர்ந்த நூல் வழக்காலே வகுக்கவும் விரிக்கவும் வல்லனாயுள்ள, அசையா மரபின் இசையோன் தானும்-தளராத இயல்பினையுடைய இசைப்புலவனும் ;

உசு. யாழ் - பேரியாழ், மகரயாழ், சகோடயாழ், செங்கோட்டியாழ் என யாழ் நால்வகைப்படும். அவற்றுக்கு நரம்பு முறையே இருபத்தொன்றும், பத்தொன்பதும், பதினான்கும், ஏழும் ஆகும். என்னை ?

"ஒன்று மிருபது மொன்பதும் பத்துடனே
நின்ற பதினான்கும் பின்னேழும்—தன்றாத
நால்வகை யாழிற்கு நன்னாம்பு சொன்முறையே
மேல்வகை நூலோர் விதி"

என்பவாகலின். ஓரேழ்மேற்பத்துடனே என்பது பாடமாயின் மகர யாழிற்கு நரம்பு பதினேழாகும். இந்நால்வகையன்றிச் சிறுபான்மையான் வரும் யாழ் பிறவு முள என்பர். யாழின் பிறவிலக்கணங்கள் பின் கானல் வரி யுரையிற் கூறப்படும். யாழ் - யாழ்ப்பாடல் என்க.

உசு. குழல் - குழலின் பாடல் என்க. குழல் - வங்கியம்; அது மூங் கில், சந்தனம், வெண்கலம், செங்காலி, கருங்காலி யென்னும் ஐந்தானும் இயற்றப்படும். இவற்றுள் மூங்கிலே முதன்மையானது; அதுபற்றியே புல்லாகுழல், வேய்ங்குழல், வங்கியம், வேணு என்னும் பெயர்கள் குழ லுக்கு வழங்குவ வாயின. மூங்கில் உத்தமம், வெண்கலம் மத்திமம், ஏனைய அதமம் என்பர். இக்காலத்துக் கருங்காலி செங்காலி சந்தனம் இவற்றாற் கொள்ளப்படும் எனவும், இவை கொழுமிடத்து, உயர்ந்த ஒத்த நிலத்திற் பெருக வளர்ந்து காலு காற்றும் மயங்கின் நாதமில்லாமாதலால், மயங்கா நிலத்திலே இளமையும் நெடும் பிராயமுமின்றி ஒரு புருடாயுப் புக்க பெரிய மரத்தை வெட்டி, ஒரு புருடாகாரமாகச் செய்து, அதனை நிழலிலே யிட்டு ஆறவைத்து, திருகுதல் பிளத்தல் போழ்ந்துபடுதல் இன்மையறிந்து, ஓர் யாண்டு சென்றபின் வங்கியம் செய்யப்படும் எனவும், இதன் நீளம் இருபது விரலளவும், சுற்று நாலரை விரலளவுமாம் எனவும், இது துளை யிடுமிடத்து நெல்லரிசியில் ஒரு பாதி மரனிறுத்திக் கடைந்து வெண்கலத் தால் அணைசு பண்ணி இடமுகத்தை யடைத்து வலமுகம் வெளியாக விடப் படும் எனவும், இதிலே தாபமுகத்தின் இரண்டு விரல்நீக்கி முதல்வாய் விட்டு, இம்முதல் வாய்க்கு ஏழங்குலம்விட்டு வளைவாயினும் இரண்டு நீக்கி நடுவினின்ற ஒன்பது விரலினும் எட்டுத் துளையிடப்படும் எனவும், துளை களின் இடைப்பரப்பு ஒரு விரலகலம் கொள்ளப்படும் எனவும் கூறுவர். இதனை வாசிக்குமிடத்து, வளைவாய் சேர்ந்த துளையை முத்திரையென்று நீக்கி, முன்னின்ற எழுதுளையினும் இடக்கையின் இடைமூன்றுவிரலும், வலக்கையின் பெருவிர லொழிந்த நான்கு விரலும் பற்றி வாசிக்கப்படும். இவ்வங்கியத்தின் எழு துளைகளிலும் சரிகமபதநி என்னும் எழெழுத்தினை யும் மாத்திரைப்படுத்தித் தொழில் செய்ய இவற்றுள்ளே எழிசையும் பிறக் கும்; இவை பிறந்து இவற்றுள்ளே பண்கள் பிறக்கும்;

> "சரிக மப்தநியென் றேழெழுத்தாற் றானம்
> உரிபரந்த கண்ணினாய் வைத்துத்—தேரிவரிய
> ஏழிசையுந் தோன்று மிவற்றுளே பண்பிறக்கும்
> சூழ்முதலாஞ் சுத்தத் துளை"

என்பது காண்க.

உசு. கீர் - அகக் கூத்திற்கும் புறக்கூத்திற்கு மூரிய இருவகைத் தாளிக் கூறுபாடுகள்.

உசு. மிடற்று - மிடற்றுப்பாடல். இதனைச் சாரீரவீணை யென்பர். புற்கலம் எனப்படும் உடம்பு ஐம்பூதங்களின் பரிணமத்தால் ஆகுமுறைமை

அடியார்க்கு நல்லாரால் விரித்துரைக்கப்பட்டுள்ளது; அஃது ஈண்டைக்கு வேண்டப்படுவதின்று.

உடம்பினளவு தன் கையால் தொண்ணூற்றாறு அங்குலம் எனவும், அவற்றுள் மேலே நாற்பத்தேழரை யங்குலமும் கீழே நாற்பத்தேழரை யங்குலமும் விட்டு நடுநின்ற ஓரங்குலம் மூலாதாரம் எனவும், மூலாதாரந் தொடங்கி எழுத்தின் நாதம் ஆளத்தியாய்ப் பின் இசை யென்றும் பண்ணென்றும் பெயராம் எனவும், நெஞ்சும் மிடறும் நாக்கும் மூக்கும் அண்ணாக்கும் உதடும் பல்லும் தலையும் என்னும் பெருந்தானம் எட்டினும் எடுத்தல் படுத்தல் நலிதல் கம்பிதம் குடிலம் ஒலி உருட்டு தாக்கு என்னுங் கிரியைக ளெட்டானும் பண்ணிப் படுத்தலாற் பண்ணென்று பெயராயிற்று எனவும் கூறுவர்.

ஆளத்தி யென்பது இக்காலத்து ஆலாபனம் என வழங்கப்பெறும். அது மகர ஒற்றுடன் கூடிய குற்றெழுத்தாலும், நெட்டெழுத்தாலும் 'தென்னா, தெனா, தென்னா, தெனா' என்னும் அசைகள் கூட்டியும் செய்யப்படும் எனவும், மற்றும், ம, ந, த என்னும் மூன்று ஒற்றுக்களுடன் கூடிய அ இ உ எ ஒ என்னுங் குற்றெழுத் தைந்தானும், ஆ ஈ ஊ ஏ ஓ என்னும் நெட்டெழுத் தைந்தானும் செய்யப்படும் எனவும், இவ்வாளத்திதான் அச்சு, பாரணை யென்றும், காட்டாளத்தி, நிறவாளத்தி, பண்ணாளத்தி யென்றும் எழுத்து வேற்றுமையாற் பெயரெய்தும் எனவும், பிறவாறும் கூறுப.

உஎ. தண்ணுமை - பிறகருவிகட்கும் உபலக்கணம்.

உஎ. ஆடல் - அகக்கூத்து, புறக்கூத்து, பதினோராடல் என்பன.

உகூ. உரிப் பொருள் - இயக்கம்; பாட்டின் நடை. அது முதனடை, வாரம், கூடை, திரள் என நால்வகைப்படும். அவற்றுள், முதனடை மிகத் தாழ்ந்த செலவினை யுடையது; வாரம் சொல்லொழுக்கமும் இசை யொழுக்கமும் உடையது; கூரை சொற்செறிவும் இசைச்செறிவும் உடையது; திரள் மிக முடுகிய நடையினை யுடையது.

இசையுடன் படுத்து இயக்கிக் கடைப்பிடித்து உணர்ந்த அறிவினனாகி விரிக்கும் இசையோன் என்க.

கவிஞன் அமைதி

௩௭—௪௪. இமிழ் கடல் வரைப்பில் தமிழகம் அறிய - ஒலிக்கின்ற கடல் சூழ்ந்த புவியின்கண்ணே தமிழ் நாட்டினர் அறிய, தமிழ் முழுது அறிந்த தன்மையன் ஆகி - முத்தமிழும் துறைபோகக் கற்றுணர்ந்த தன்மையை யுடையனாகி, வேத்தியல் பொதுவியல் என்று இரு திறத்தின் - வேத்திய லென்றும் பொதுவிய லென்றும் கூறப்படும் இரண்டு கூறு பாட்டினையுடைய, நாட்டிய நன்னூல் நன்கு கடைப்பிடித்து - நாடக நூலை நன்றாகப் பற்றிக்கொண்டு, இசையோன் வக்கிரித் திட்டதை உணர்ந்து - இசைப் புலவன் ஆளத்தி வைத்த பண்ணீர்மையை அறிந்து, ஆங்கு - அறிந்தவண்ணம், அசையா மரபின் - தளராத முறைமையாலே,

அது படவைத்து - அவன் தாளநிலையில் எய்த வைத்த நிறம் தன் கலியிலே தோன்ற வைக்க வல்லனும், மாற்றோர் செய்த வசைமொழி அறிந்து நாத் தொலைவு இல்லா - முன் பகைவர் செய்த வசை மொழிகளை யறிந்து அவை தோற்றுதபடி வசையில்லாத மொழிகளால் நாடகக்கவி செய்யவல்ல கெடாத நாவினையுடைய, நன்னூற் புலவனும் - நல்ல நூலை வல்ல புலவனும்;

கூ. தமிழகம் - வேங்கடம் குமரி நீம்புனற் பௌவம் என்பன: வடக்கும் தெற்கும் குடக்கும் குணக்கும் எல்லையாகவுடைய வண்புகழ் மூவர் தண் பொழில் வரைப்பு.

சக. வக்கிரித்தல் - ஆளத்தி செய்தல். உணர்ந்து என்பதற்கு, மூதலும் முறையும் முடிவும் நிறையும் குறையும் நிழமையும் வலிவும் மெலிவும் சமனும் வரையறையும் நீர்மையும் என்னும் பதினெரு பாகு பாட்டினனும் அறிந்து என்பர்.

தன்மையனைக் கடைப்பிடித்து உணர்ந்து வைத்து அறிந்து தொலை வில்லாத புலவனும் என்க.

தண்ணுமை யாசிரியன் அமைதி

சஞ—ஞஞ. ஆடல் பாடல் இசையே தமிழே-எல்லாக் கூத்துக்களும் எல்லாப் பாட்டுக்களும் எல்லா இசைகளும் இயல் இசை நாடக மென்னும் மூவகைத் தமிழ்களும், பண்ணே பாணி தூக்கே முடமே - எல்லாப் பண்களும் இருவகைத் தாளங்களும் எழுவகைத் தூக்குக்களும் இவற்றின் குற்றங்களும், தேசிகம்-இயற்சொல், திரிசொல், திசைச்சொல், வடசொல் என்னும் நால்வகைச் சொல்வழக்குக்களும், என்றிவை ஆகின் உணர்ந்து- என்று சொல்லப்பட்ட இவற்றை நுண்ணரிதின் உணர்ந்து, கூடை நிலத்தைக் குறைவின்றி மிகுத்து - ஒருருவை இரட்டிக்கிரட்டி சேர்த்த லிடத்து நெகிழாதபடி நிரம்ப நிறுத்தவும், ஆங்கு வார நிலத்தை வாங்குபு வாங்கி - அவ்விடத்துப் பெறும் இரட்டியைப் பாகவுருவானவழி நிற்கு மானம் நிறுத்திக் கழியுமானங் கழிக்கவும் வல்லனும், வாங்கிய வாரத்தி யாழும் குழலும் எங்கிய மிடறும் இசைவன கேட்ப - இப்படி நிகழ்ந்த உருக்களில் யாழ்ப்பாடலும் குழலின் பாடலும் கண்டப்பாடலும் இசைந்து நடக்கின்றபடி கேட்போர் செவிக்கொள்ளுமாறு, கூர் உகிர்க் கரணம் குறி அறிந்து சேர்த்தி - தண்ணுமையை விரலின் செய்கையாலே குறியறிந்து சேர வாசிக்க வல்லனும், ஆக்கலும் அடக்கலும் - மற்றைக் கருவிகளின் குறையை நிரப்புதலும் மிகுதியை அடக்குதலும், மீத்திறம் படாமை - ஆக்குமிடத்தும் அடக்குமிடத்தும் இசையில் இரண்டிரண் தோன்றுமற் செயதலும், சித்திரக் கரணம் சிதைவின்று செலுத்தும் - இவ்வினைத்தும் செய்யுமிடத்துக் கைத்தொழில் அழகு பெறச் செய்து காட்டலும் வல்லனும், அத்தகு தண்ணுமை அருங்தொழில் முதல்வனும் - அத்தன்மை யுடைய தண்ணுமைக் கருவியின் அரிய தொழிலையுடைய ஆசிரியனும்;

சஞ. இசை - நரப்படைவால் உரைக்கப்பட்ட பதினேராயிரத்துத் தொள்ளாயிரத்துத் தொண்ணூற்றொன்றாகிய ஆதியிசைகள் என்பர். இதற்குப் பிரமாணமாக எடுத்துக் காட்டப் பெற்றதோர் சூத்திரம் அடியில் வருமாறு சிதைந்து காணப்படுகின்றது :

" உயிரெயிர் மெய்யள வுரைத்தவைம் பாலினும்
உடறமி ழியலிசை யேழுடன் பதத்து
முவேழ் பேய்தநீ.....
தொண்டு மீண்ட பன்னீ ராயிரங்
கொண்டன ரியற்றல் கொளவல்லோரீ கடனே."

சஙி. தமிழ் என்பதற்கு, வடவெழுத் தொரீஇ வந்த எழுத்தானே உறழ்ந்து காட்டப்பட்ட வாக்கியக் கூறுகள் என்றும் உரைப்பர்.

சசு. பண் - நரப்படைவால் நிறந்தோன்றப் பண்ணப் படாநின்ற பண்ணும், பண்ணியற் றிறமும், திறமும், திறத்திறமுமாம்.

சகூ. முடம் - குற்றம்.

சஎ. ஆசு - நுண்மை. ஆகின் றுணர்ந்து என்னும் பாடத்திற்குக் குற்றமின்றி யுணர்ந்தென்பது பொருளாகும்.

ஙக. எங்கிய - ஒலித்தலையுடைய.

ஙஉ. கூர்உகிர் - கூரிய நகம் ; விரலுக்கு ஆகுபெயர். கரணம் - செய்கை.

ஙஙி. தண்ணுமை என்றது எனைத் தோற்கருவிகளையும் அடக்கி நின்றது. அவற்றை,

" பேரிகை படிகம் இடக்கை உடுக்கை
சீர்மிகு மத்தளம் சல்லிகை கரடிகை
திமிலை தடமுழாத் தக்கை கணப்பறை
தமருகம் தண்ணுமை தாவில் தடாரி
அந்தரி முழவோடு சந்திர வலயம்
மொந்தை முரசே கண்விடு தூம்பு
நிசாளம் துடுமை சிறுபறை அடக்கம்
மாசில் ததுணிச்சம் விரலேறு பாகம்
தோக்க உபாங்கம் துடிபெரும் பறையென
மிக்க நூலோர் விரித்துரைத் தனரே"

என்னுஞ் சூத்திரத்தாலறிக. இவை அகமுழவு, அகப்புற முழவு, புறமுழவு, புறப்புற முழவு, பண்ணமை முழவு, நாண் முழவு, காலை முழவு என எழுவகைப்படும் என்றும், மூன் சொன்ன உத்தமமான மத்தளம் சல்லிகை இடக்கை கரடிகை பேரிகை படகம் குடமுழா என்பன அகமுழவும்; மத்திமமான தண்ணுமை தக்கை தகுணிச்சம் முதலியன அகப்புற முழவும்; அதமக் கருவியான கணப்பறை முதலியன புறமுழவும்;

முன் கூறப்படாத நெய்தற்பறை முதலியன புறப்புற முழவும்; முரசு நிசாளம் துடுமை திமிலை யென்னும் வீரமுழவு நான்கும் பண்ணமை முழவும்; நாழிகைப் பறையானது நாண்முழவும்; துடி என்பது காலை முழவும் ஆகுமென்றும் கூறுவர். அடிகள் தண்ணுமை யொன்றனையே விதந்தோதுதலின் அதுவே ஏனைக் கருவிகட்கெல்லாம் முதலாமென்பது பெற்றும்.

குரலாசிரியர் அமைதி

இசு—சுக. சொல்லிய இயல்பின் - நூல்களிற் சொன்ன முறைமையாலே, சித்திர வஞ்சனை புல்லிய அறிந்து-சித்திரப் புணர்ப்பும் வஞ்சனைப் புணர்ப்பும் என்னும் இரு கூற்றினையும் அறிந்து, புணர்ப்போன் பண்பின்-புணர்க்கவல்ல பாடலாசிரியனை யொத்த அறிவினையுடையனாகி, வர்த்தனை நான்கும் பயல் அறப் பெய்து-ஆரோகண அவரோகணங்களில் விரல்களை விட்டுப் பிடிக்கும் வர்த்தனை நான்கினாலும் நூற்றுமூன்று பண்ணீர்மைகளையும் தங்கிலை குலையாமற் காட்டவல்லனாய், ஆங்கு - அவ்விடத்து, எற்றிய குரல் இளி என்று இரு சுரம்பின்-பதினைற் கோவையினிடத்துக் குரல் சுரம்பு இரட்டிக்கவரும் அரும்பாலையையும், இளி சுரம்பு இரட்டிக்க வரும் மேற்செம்பாலையையும்; இவைபோல அல்லாத பாலைகளையும், ஒப்பக் கேட்கும் உணர்வினன் ஆகி - இசைநூல் வழக்காலே இணை சுரம்பு தொடுத்துப் பாடும் அறிவினையுமுடையனாய், பண் அமை முழவின் கண்ணைறி அறிந்து - பண்ணுதலமைந்த முழவின் கண்ணைறியினை அறிந்து, தண்ணுமை முதல்வன் தன்னெடும் பொருந்தி - தண்ணுமை முதல்வனெடும் பொருந்தி, வண்ணப் பட்டடை யாழ்மேல் வைத்து ஆங்கு - நிறத்தினையுடைய இளியென்னும் சுரம்பினை யாழ்மேல் வைத்து, இசையோன் பாடிய இசையின் இயற்கை - அதன்வழியே இசைக்காரன் பாடிய பாட்டினியல்பை, வந்தது வளர்த்து - பாடுகின்ற பண் வரவுகளுகுச் சுரம் குறைவுபடாமை நிறுத்தி, வருவது ஒற்றி - அந்தப் பண்ணுக்கு அயல் விரவாமல் நோக்கி, இன்புற இயக்கி - வண்ண முதலாகக் காட்டப்பட்ட பாடலியல் வழக்கெல்லாம் சுவை பொருந்த சுரம்பக் காட்டி, இசைபட வைத்து - முற்கூறிய முதலும் முறையும் முதலான பண்ணிலக்கணம் பதினொன்றினையும் சுரம்பவைத்து, வார நிலத்தைக் கேடின்று பார்த்து - வாரப்பாடலை அளவு சுரம்ப நிறுத்த வல்லனாய், ஆங்கு-பாடலிடத்து, சுரநிலத்தின் எழுத்து எழுத்தாக-சொன்னீர்மைகளின் எழுத்துக்கள் சிதையாமலே எழுத்தெழுத்தாக, வழுவின்று இசைக்கும் குழலோன் தானும் - இச்சொல்லப்பட்ட இயல்புகளை இலக்கணப்படி வழுவாமல் வரைத்துக்காட்ட வல்லகுழலாசிரியனும்;

இசு. சித்திரப் புணர்ப்பாவது இசைகொள்ளும் எழுத்துக்களின் மேலே வல்லொற்று வந்தவழி மெல்லொற்றுப் போலப் பண்ணீர்மை நிறுத்தல். வஞ்சனைப் புணர்ப்பாவது இசைகொள்ளா வெழுத்துக்களின்

மேலே வல்லொற்று வந்தவழி மெல்லொற்றுப்போல நெகிழ்த்துப் புணர்த்தல்.

நிஅ. வர்த்தனை - குழலில் விரலுளர்ந்தூதுந் துளைகள் சுட்டுவிரல் முதலாக விட்டுப் பிடிப்பது ஆரோகணம்; சிறுவிரல் முதலாக விட்டுப் பிடிப்பது அவரோகணம்; இங்ஙனம் ஏற்றியிறக்கலும், இறக்கியேற்றலும் வர்த்தனை யெனப்படும்.

நிக. 'ஏற்றிய குரலிளி.....உணர்வினளுகி' என்பதன் பொருள் பின்னர் யாழாசிரியன் அமைதி கூறுமிடத்து உரைக்கு முரையால் விளக்கமாம்.

சுங. பட்டடை - அடிமனை; எல்லாப் பண்ணிற்கும் அடிமனை யாதலின் இளியென்னும் நரம்பு, பட்டடை யெனப்பட்டது. யாழின்மேற் பண்களை இளி முறையாலே வைத்து என்க. இளி முறையாவது சட்சக் கிரமம். ஆங்கு - அசை.

சுசி. ஒற்றி - நினைந்து.

சுஎ. வார நிலத்தைக் கேடின்று பார்த்து என்பது - முதனடை, வாரம், கூடை, திரள் என்று சொல்லப்பட்ட இயக்கம் தான்கினும் முதல் நடை மிகவும் தாழ்ந்த செலவினை யுடைத்தாகலானும், திரள் மிக முடுகிய நடையினை யுடைத்தாகலானும் இவை தவிர்ந்து, இடைப்பட்ட வாரப் பாடல் சொல்லொழுக்கமும் இசையொழுக்கமும் உடைத்தாகலானும், கூடைப்பாடல் சொற்செறிவும் இசைச்செறிவும் உடைத்தாகலானும் சிறப்புநோக்கி, அவ்விரண்டினுள்ளும் வாரப்பாடலை அளவு நிரம்ப நிறுத்த வல்லனுய் என்க. எனவே, கூடைப்பாடலும் அமைவதாயிற்று.

சுஙு. இசைக்கும் என்பதை எழுத்தெழுத்தாக இசைக்கும் என்றும், சொல்லப்பட்ட யாவற்றையும் வழுவின்றிசைக்கும் என்றும் பிரித்துக் கூட்டுக.

அறிந்து மயலறப்பெய்து உணர்வினளுகி அறிந்து பொருந்தி வைத்து வளர்த்து ஒற்றி இயக்கி வைத்துப் பார்த்து இசைக்குங் குழலோன் என்க.

யாழாசிரியன் அமைதி

இப்பகுதியின் உரை நன்கு விளங்குதற்பொருட்டு இசையைப் பற்றிய சில கொள்கைகளை முதற்கண் விளக்குதும் :—

தமிழில் இசை என்பது சுரம் இராகம் என்னும் இரு பொருளிலும் வழங்கும். இராகத்திற்கு இசையென்னும் பெயரன்றிப் பண் என்ற பெயரும் உண்டு. வடமொழியில் சுருதியென்று சொல்லப்படுவது தமிழில் அலகு என்றும், மாத்திரை யென்றும் வழங்கும். மற்றும், சுரம் என்ப தற்கு நரம்பு என்ற பெயரும், பண் என்பதற்கு யாழ் என்ற பெயரும் தமிழில் வழங்கும். எழிசைகட்கும் தமிழிலே குரல், துத்தம், கைக்கிளை, உழை, இளி, விளரி, தாரம் என்பன பெயர்களாம். எழு சுரங்கட்கும்

வடமொழியிலே சட்சம், ரிடபம், காந்தாரம், மத்திமம், பஞ்சமம், தைவதம், நிடாதம் என்பன பெயர்களாம்.

தமிழில் ஏழிசைகட்கும் இருபத்திரண்டு அலகுகள் கூறப்பட்டுள்ளன; அவை குரல் முதலியவற்றிற்கு முறையே ச, ச, ங, உ, ச, ங, உ ஆகும். இதனை,

"தரல்துத்தம் நான்த கீளாழன் றிரண்டாம்
துறையா உழையிளி நான்த—விரையா
விளரியேனின் ழன்றிரண்டு தாரமெனச் சொன்னூர்
களரிசேர் கண்ணுந் றவர்"

என்பதனுனறிக.

வடமொழியிலும் ஏழு சுரங்கட்கும் இருபத்திரண்டு சுருதிகளே கூறப்பட்டுள்ளன; அவை சட்சம் முதலியவற்றிற்கு முறையே ச, ங, உ, ச, ச, ங, உ, ஆகும்.

இந்த இசை அல்லது சுரக்களின் வரிசைக்குத் தமிழில் கோவை யென்றும் பெயருண்டு. இவ்வரிசை யமைப்புக்கள் ஆயப்பாலை, சதுரப் பாலை, வட்டப்பாலை, திரிகோணப்பாலை என வகுக்கப்படுகின்றன. இவற்றினின்றும் உண்டாவது இராகம் அல்லது பண் ஆகும்.

ஏழிசை யெனப்படும் சுரங்கள் ஏழினையும் மாறாத் திறத்திலேயே பலவகைப் பண்கள் அல்லது இராகங்கள் உண்டாகின்றன; ஆகலின் சுரங்களைப்பற்றிய செய்திகளை முதலில் நன்கு தெரிந்து கொள்ளுதல் வேண்டும். குரல் முதலாய ஏழனுள், தாரத்தில் உழையும், உழையிற் குரலும், குரலில் இளியும், இளியில் துத்தமும், துத்தத்தில் விளரியும், விளரியிற் கைக்கிளையும் பிறக்கும்; இவற்றுள் முதலிற் றோன்றியது தாரம்.

"தாரத்துட் டோன்றும் உழையுழை யுட்டோன்றும்
ஒருங் குரல்குரலி னுட்டோன்றிச்—சேருமிளி
யுட்டோன்றுந் துத்தத்துட் டோன்றும் விளரியுட்
கைக்கிளை தோன்றும் பிறப்பு"

என்பது காண்க. தாரத்துள் அதற் கைந்தாவதாகிய உழையும், உழையுள் அதற் கைந்தாவதாகிய குரலும், இம்முறையே ஏனையவும் தோன்றின வென்பது அறியற்பாலது. இவ்வேழிசைகளும் வட்டப்பாலை முறையில் ஓர் இராசி மண்டலத்தின் பன்னிரண்டு இருக்கைகளையும் இடமாகக் கொள்ளும் என்பது பின்னர் ஆய்ச்சியர் குரவையுள் விளக்கப்படும்.

ஓர் இராகம் அல்லது பண்ணினை உண்டாக்குதற் பொருட்டு முதலிலே தொடங்கப்பெறும் சுரம் குரல் என்பதாகும். ஏழு சுரங்களில் எதனையும் குரலாக நிறுத்துதல் உண்டு; அஃதாவது குரலே குரலாகவும் துத்தம் குரலாகவும், கைக்கிளை குரலாகவும் இங்ஙனம் தொடங்கப் பெறும் என்பதாம்.

சுரங்களைக்கொண்டு இசையை எழுப்புதற்குக் கருவியாகக் கொள்ளப் பட்ட எழுத்துக்கள் சரிகமபதநி என்னும் ஏழுமாம். இவ்வெழுத்துக்கள் சட்சம் முதலிய பெயர்களின் முதலெழுத்துக்கள் என்று கொள்வது பொருந்தாமையால், இவை குறியீடாக அமைத்துக்கொள்ளப்பெற்றன வாதல் வேண்டும். வடநூற்றுறைபோய சிலரும் இங்ஙனம் கருதுவர்.

"ஆ ஈ ஊ ஏ ஐ ஓ ஔ வெனும்
இவ்வே ழெழுத்தும் ஏழிசைக் தரிய"

எனத் திவாகரம் கூறுதலின், ஆ முதலிய நெட்டுயிர் எழுனையும் கருவி யாகக்கொண்டு பண்டைத் தமிழ் மக்கள் இசை பாடினராதலும் வேண்டும்.

தமிழிலே இராகங்கள் பண் எனவும், திறம் எனவும் இருவகைப் படும். "நிறைநரம் பிற்றே பண்ணென லாகும்," "குறைநரம் பிற்றே திறமெனப் படுமே" என்னும் திவாகர நூற்பாக்களால் ஏழு நரம்பானும் இயன்றது பண்ணும் என்பதும், ஆறு ஐந்து நான்கு எனக் குறைந்த நரம்புகளான் இயன்றன திறமாம் என்பதும் பெறப்படும். திறத்தை மூன்றுவகைப்படுத்துப் பண்ணிபற்றிறம், திறம், திறத்திறம் என வழங்குதலுமுண்டு. பண்ணும், திறமூன்றும் ஆகிய இந்நால்வகை இரா கங்களையும் குறிக்கும் வடமொழிப்பெயர்கள் சம்பூர்ணம், சாடவம், ஔடவம், சதுர்த்தம் என்பன. இந்நான்கும் தமிழில் பண், திறம் என இரண்டாகக் கூறப்படுதலோடு, யாவும் பண்ணென்றே கூறப்படுதலும் உண்டு

தமிழில் ஐந்திணைக்குமுரிய பண்கள் குறிஞ்சியாழ், பாலையாழ், முல்லை யாழ், நெய்தல்யாழ், மருதயாழ் என்பன. இவற்றுள் நெய்தல் யாழுக்கு விளரி என்பதும் பெயர். இது திறனில் யாழ் எனப்படுதலின், திறங்க ளுடைய ஏனை நான்குமே பெரும்பண்கள் எனப்படும்; "யாம யாழ்ப்பெயர் குறிஞ்சி யாழும், செவ்வழி யாழ்ப்பெயர் முல்லை யாழும், பாலை யாழும் மருத யாழுமென, நால்வகை யாழும் நாற்பெரும் பண்ணே" என்பது திவாகரம். இதிலிருந்து குறிஞ்சி யாழுக்கு யாம யாழ் என்ற பெயரும், முல்லை யாழுக்குச் செவ்வழி யாழ் என்ற பெயரும் உண்டென்பது புலனும். இந்நாற் பெரும் பண்ணும் பிறக்குமாறு "தாரத் துழைதோன்றப் பாலை யாழ் உண்குரல், ஒருமுழை தோன்றக் குறிஞ்சியாழ்-நேமிர, இளி குரலிற் றோன்ற மருதயாழ் துத்தம், இளியிற் பிறக்கநெய்த லியாழ்" எனக் கூறப்பட்டுளது. இதில் நெய்தல் யாழ் என்றது செவ்வழி யாதல் வேண் டும். எனவே தாரம் குரலாக உழை அதற்குக் கிளையாகத் தோன்றுவது பாலையாழ் எனவும், உழை குரலாகக் குரல் அதற்குக் கிளையாகத் தோன்று வது குறிஞ்சி யாழ் எனவும், குரல் குரலாக இளி அதற்குக் கிளையாகத் தோன்றுவது மருதயாழ் எனவும், இளிகுரலாகத் துத்தம் அதற்குக் கிளையாகத் தோன்றுவது செவ்வழி யாழ் எனவும் கூறப்படும் என்க. கிளையாவது நின்ற நரம்பினின்றும் தோன்றும் நரம்பு; நின்ற நரம்பிற்கு ஐந்தாவது நரம்பு. இவ்வாறே நின்ற நரம்பிற்கு நான்காவது கட்பு நரம்

பென்றும், மூன்றுவதும் ஆறுவதும் பகை நரம்பென்றும், இரண்டாவதும் ஏழாவதும் இணை நரம்பென்றும் அறிக.

இனி, முற்குறித்த நான்கு பண்களுள் பாலையாழிலிருந்து செம்பாலை, படுமலைப்பாலை, செவ்வழிப்பாலை, அரும்பாலை, கோடிப்பாலை, விளரிப் பாலை, மேற்செம்பாலை என்னும் எழுபாலை யிசைகள் பிறக்கும் : இவை பிறக்குமாறு மேல் இக் காதையுள்ளும், ஆய்ச்சியர் குரவையுள்ளும் விளக்கமாம்.

இனி, பாலை, குறிஞ்சி, மருதம், செவ்வழி யென்னும் நாற்பெரும் பண்களில் ஒவ்வொன்றும் அகநிலை, புறநிலை, அருகியல், பெருகியல் என்னும் இன வேறுபாட்டால் நங்நான்கு ஆகப் பெரும்பண்கள் பதினாறு கும். நாற்பெரும் பண்களுள்ளே பாலையாழுக்கு ஐந்தும், குறிஞ்சியாழுக்கு எட்டும், மருத யாழுக்கு நான்கும், செவ்வழி யாழுக்கு நான்கும் ஆக இருபத்தொரு திறங்கள் உள்ளன. "ஈரிரு பண்ணும் எழுமூன்று திறனும்" என்பது பிங்கலம். திறம் இருபத்தொன்றும் அகநிலை, புறநிலை, அருகியல், பெருகியல் என்னும் வேறுபாட்டால் எண்பத்து நான்கு ஆகும். எனவே, பண் பதினாறும், திறம் எண்பத்து நான்கும் சேர்ந்து நூறு என்னும் தொகையினவாகின்றன. பிங்கல நிகண்டிலே திறங்களின் வகையாவற்றிற்கும் பெயர் கூறி முடித்தபின், "நாரப் பண்டிறம் பையுள் காஞ்சி. படுமலை யிவை நூற்று மூன்று திறத்தன" என்று கூறப்பட்டிருத் தலின், நாரப் பண்டிறம், பையுள் காஞ்சி, படுமலை என்னும் மூன்று திறங் களும் முற்கூறிய நூற்றுடன் சேரப் பண்கள் நூற்று மூன்று என்னும் தொகைபெறும். பண் நூற்றுமூன்றென்றல் பெரு வழக்கு. பெரும் பண்களின் வகை பதினாறனுட் பன்னிரண்டுக்கும், திறங்களும், அவற்றின் வகையுமாகிய எண்பத்து நான்கிற்கும் பெயர் பிங்கல நிகண்டிற் காண்க.

இனி, தமிழிலே குரல் முதலாகவும், வடமொழியிலே சட்சம் முதலாக வும் ஏழு சுரங்களும் பெயர் கூறப்படுதலின், குரலும் சட்சமும் ஒன்றென வும், துத்தமும் ரிடபமும் ஒன்றெனவும், இவ்வாறே ஏனையவும் முறையே ஒவ்வொன்றுமெனவும் கருதுதல் கூடும். ஆயின் இவற்றுக்குக் கூறப்படும் அலகும் ஒலியும் பிறப்பிடமும் வேறுபடுதலின், அம்முறையே இவ்விரண்டு ஒன்றெனல் அமையாமை பெற்றாம். ஈண்டு அலகினை நோக்குதும் :—

குரல் - ச, துத்தம் - ச, கைக்கிளை - கூ, உழை - உ, இளி - ச, விளரி - கூ, தாரம் - உ.

சட்சம் - ச, ரிடபம் - கூ, காந்தாரம் - உ, மத்திமம் - ச, பஞ்சமம் - ச, தைவதம் - கூ, நிடாதம் - உ.

இவற்றுள் இரண்டாவதும் மூன்றுவதும் நான்காவதும் மாத்திரையில் ஒவ்வாமை காண்க. சட்சம் முதலியவற்றிற்கு இங்கே காட்டிய சுருதிகளின் அளவே சாரங்கதேவர் இயற்றிய சங்கீதரத்நாகரம் முதலிய நூற்கள் பலவற்றிலும் காணப்படுதலின், அம்முறையே தமிழுக்கும் பொருத்தமாதல்

வேண்டும். குரல் என்பதனைச் சட்சம் என்று கொள்ளாது மத்திமம் எனக் கொள்ளின் இரண்டிலும் சுருதியளவுகள் ஒத்து விடுகின்றன.

குரல் - சை, துத்தம் - சை, கைக்கிளை - கூ, உழை - உ, இளி - சை, விளரி - கூ, தாரம் - உ.

ம - சை, ப - சை, த - கூ, நி - உ, ச - சை, ரி - கூ, க - உ.

சுருக்கங்குருதி மத்திமம் முதலிய பெயர்கள் ம முதலிய எழுத்துக்களாற் குறிக்கப்பட்டன. மேலே காட்டியவற்றில் இரு திறத்தும் அலகு ஒத்திருத்தல் காண்க. இவ்வாற்றால் பண்டைத் தமிழ் இசை நூலோர் வடநூன் முறையிலமைந்த மத்திமத்தை ஆரம்ப சுரமாகக் கொண்டனரென்பது போதரும். எனவே, தாரத்து உழைதோன்றும் என்ற முறைப்படி காந்தாரத்தில் நிடாதமும், நிடாதத்தில் மத்திமமும், மத்திமத்தில் சட்சமும், சட்சத்தில் பஞ்சமமும், பஞ்சமத்தில் ரிடபமும், ரிடபத்தில் தைவதமும் பிறக்கும் எனக் கொள்ளவேண்டும். இவற்றை நன்கு மனவில் வைத்துக்கொள்ளின், பின் கூறப்படும் இசையியல்புகள் பெரும்பாலும் மயக்கற விளங்கும். மிக நுட்பமான இசையியல்புகளை அறிய விழைவோர் இசை நூற்களைக் கற்றும் இசைப் பயிற்சி செய்தும் அறிதல்வேண்டும்.

எ0—கூசை. ஈரேழ்தொடுத்த.....புலமை யோனுடன்.

எ1. ஈரேழ் தொடுத்த செம்முறைக் கேள்வியின் - செவ்விய முறையே இரண்டேழாகத் தொடுக்கப்பட்ட ஆயப் பாலையாய் நின்ற பதினெற் கோவையில்,

எக. ஒரேழ் பாலை நிறுத்தல் வேண்டி - செம்பாலை படுமலைப் பாலை செவ்வழிப்பாலை அரும்பாலை கோடிப்பாலை விளரிப்பாலை மேற்செம்பாலை யெனப்பட்ட ஏழு பாலையினையும் இணை சுரம்பு தொடுத்து நிரம்ப நிறுத்திக் காட்டல் காரணமாக,

எஉ. வன்மையிற் கிடந்த தாரபாகமும் - இப்பாலையின் முடிவுத் தானமாய் வலிந்த நிலைமையினையுடைய தாரம்பெற்ற இரண்டவகில் ஓரலகையும்,

எஊ. மென்மையிற் கிடந்த குரலின் பாகமும் - முதற்றானமாய் மெலிவினிற்கும் குரல் சுரம்பெற்ற நாலவகில் இரண்டலகையும்,

எசை—ஙி. மெய்க்கிளை சுரம்பிற் கைக்கிளை கொள்ளக் கைக்கிளை - தாரசுரம்பில் அந்தரக் கோலிலே கைக்கிளையாக நிறுத்தத் தாரந்தான் கைக்கிளையாயிற்று ;

எஙி—எ. ஒழிந்த பாகமும் பொற்புடைத் தளராத்தாரம் விளரிக்குரூசத்துக் கிளைவழிப் பட்டனள் - தளராத அழகுடைய தார சுரம்பில் ஒழிந்த ஓரலகையும் விளரிக்குத்தர அவ்விளரி தாரசுரம்பாயிற்று ;

எஎ—அ. ஆங்கே கிளையும் தன் கிளை அழிவு கண்டு அவள் வயிற் சேர - அம்முறையே இளியும் தன் கிளையாகிய குரலின் அழிவினைக் கண்டு அதன்பாற் சேரவும்,

எக. ஏனை மகளிரும் கிளைவழிச் சேர - ஏனைய உழை முதலாயினவும் தத்தமக்குக் கிளையாயினவற்றிற் சேரவும் இவ்வாறுய பதினேற் கோவையிலே,

அ0—க. மேலது உழையிளி கீழது கைக்கிளை வம்புற மரபிற் செம்பாலை ஆயது - உழைமுதலாகக் கைக்கிளையிறுதியாக மெலிவு நான்கும் சமம் ஏழும் வலிவு மூன்றுமாய்ப் புதுமையுற்ற முறையாலே உழை குரலாகச் செம்பாலையாயது ;

அஉ—கூ. இறுதி ஆதியாக ஆங்கவை பெறுமுறை வந்த பெற்றியின் நீங்காது - இறுதியாய் நின்ற கைக்கிளை முதலாகவுள்ள கைக்கிளை துத்தம் குரல் என்னுமவை தாம் தோன்றிய இடமுறையான இயல்பின் நீங்காது,

அசு—ஙி. படுமலை செவ்வழி அரும்பாலை எனக் குரல் குரலாகத் தற்கிழமை திரிந்தபின் - கைக்கிளை குரலாகப் படுமலைப் பாலையும் துத்தம் குரலாகச் செவ்வழிப் பாலையும் குரல் குரலாக அரும்பாலையும் என முறையே திரிந்தபின்,

அசு. முன்னதன் வகையே முறைமையில் திரிந்து ஆங்கு - முன்பிற் படியே முறைமையின் வேறுபட்டு,

அஎ. இளி முதலாகிய எதிர்படு கிழமையும் - தாரம் விளரி இளி என்பனவும்,

அஅ. கோடி விளரி மேற்செம்பாலை என - தாரம் குரலாகக் கோடிப் பாலையும் விளரிகுரலாக விளரிப்பாலையும் இளிகுரலாக மேற் செம்பாலை எனத் திரிய,

அக. நீடிக்கிடந்த கேள்விக் கிடக்கையின் - நெடிதாய்க்கிடந்த சுரங்களின் இடத்தே,

கூ0. இணை சுரம்புடையன அணைவுறக் கொண்டு ஆங்கு - முதலும் இறுதியுமாகவுள்ள சுரம்புகளைப் பொருந்தக் கொண்டு,

கூக. யாழ் மேற்பாலை இடமுறை மெலிய - யாழினிடத்து அரும்பாலை முதலாயின இடமுறை மெலியவும்,

கூஉ. குழல்மேற் கோடி வலமுறை மெலிய - குழலினிடத்துக் கோடிப்பாலை முதலாயின வலமுறை மெலியவும்,

கூசு—ச. வலிவும் மெலிவும் சமனும் எல்லாம் பொலியக் கோத்த புலமையோனுடன் - வலிவும் மெலிவும் சமனும் விளங்கவும் சுரப்படைவு கெடாமலும் பண்ணீர்மை முதலாயின குன்றுமலும் எழுத்துக்களால் இசைசெய்ப வல்ல யாழாசிரியனும் ;

எ0. கேள்வி - சுரம்பு ; சுரம். குரல் முதலாய எழு சுரம்பினையும் இரட்டித்த பதினேற்கோவை யென்க.

எக. தாரத்திற்குக் கைக்கிளை இடமுறையால் ஐந்தாவதாகலின் கிளை நரம்பென்றார். கிளை - ஐந்தாவது நரம்பு.

எஎ. விளரிக்குத் தித்தம் அம்முறையே ஐந்தாவதாகலின் கிளை வழிப் பட்டனள் என்றார். கிளையும் - இளியும்; குரலுக்கு இளி ஐந்தாவதாகலின் அதனைக் கிளை என்னும் பெயராற் கூறினார்; அன்றி, இளி யென்பதே எழுதுவோராற் கிளையெனத் திரிபுற்ற தெனலுமாம். அரும்பத வுரை யாசிரியர் சொற்களை எஞ்சா தெடுத்துப் பொருள் கூறிமுடிக்குங்கடப்பா டுடையரல்லர்; மற்று அடியார்க்கு நல்லாரே அங்ஙனம் உரைக்குங் கடப் பாட்டினர். ஆயின் அவர் எக்காரணத்தாலே இசைப்பகுதியில் முன்னவ ருரைத்தவற்றையே தாமும் உரைத்து, மூலத்திலுள்ள சொற்கள் பலவற் றிற்குப்பொருளும் முடிபும் தெரிக்காது போயினர். அதனால், இஞ்ஞான்று அவற்றின் பொருள் அறிதல் அரிதாயினமையின் எழுதுவோராலும், பதிப்பிப்போராலும் வழுக்கள் நிகழ்தல் இயல்பேயாகும்.

அரும்பதவுரையிலும், அடியார்க்கு நல்லாருரையிலும் முறையே 'இக் கிரமத்திலுலே,' 'இளிக் கிரமத்தாலே' (சிலப். அரங். அடி. சூக - ச) எனவும், 'பதிஞற்கோவை பொலிந்து,' 'பதிஞற்கோவை கோலினிது' (ஷை அடி. எ0) எனவும், 'வரப்பட்ட பாலை,' 'வட்டப் பாலை' (ஷை அடி. எஉ-க) எனவும் இங்ஙனம் எண்ணிறந்தன திரிந்து, திருத்தம் பெறுமலே மூந்திய பதிப்புக்கள் பலவற்றிலும் காணப்படுதலை நோக்கின் மூலபாடம் உருச்சிதைந்து வழுப்பட்டிருத்தல் அரிதன் றென்பது புலனும்.

எஎ—கூ. நரம்புகளை மகளிராக உருவகப்படுத்தி, 'வழிப்பட்டனள்' எனவும், 'அவள் வயின்' எனவும், 'ஏனை மகளிரும்' எனவும் கூறினர். இதனை அறியமாட்டாது, உரையிலே 'பெண்டிர்க்குரிய தானமுடைய' என வந்திருப்பது கொண்டு, 'இது பெண்டிர்கள் இனிது பாடுதற்கேற்றது என்று கூறினருமுளர். கிளைவழிச்சேர நீடிக்கிடந்த கேள்விக்கிடக்கை யின் இணைநரம்புடையன அணைவுறக்கொண்டு என இயைக்க.

செம்முறைக் கேள்வியாகும் பதிஞற்கோவை வருமாறு :

(க) குரல், தித்தம், கைக்கிளை, உழை, இளி, விளரி, தாரம்;

(உ) குரல், தித்தம், கைக்கிளை, உழை, இளி, விளரி, தாரம்;

இதினின்றும் உண்டாய கேள்விக் கிடக்கையாகும் பதிஞற்கோவை வருமாறு :

(க) உழை, இளி, விளரி, தாரம், குரல், தித்தம், கைக்கிளை.

(உ) உழை, இளி, விளரி, தாரம், குரல், தித்தம், கைக்கிளை.

இவை முறையே,

ம ப த நி ச ரி க - ம ப த நி ச ரி க எனவும்,

நி ச ரி க ம ப த - நி ச ரி க ம ப த எனவும் கூறிக் கொள்க.

அ0. செம்முறை மாறிவந்த பதினேற் கோவையில் உழை முதலும் கைக்கிளை இறுதியுமாய் நிற்றல் காண்க. 'உழையிளி' என்னும் பாடம் வழுப்பட்டதாகல் வேண்டும்; ஈண்டு இளி என்பதற்குப் பொருளொன்று மின்மையும், பழைய உரைகளில் இச்சொல் வறிதே விடப்பட்டிருத்தலுங் காண்க.

அஉ. இறுதி ஆதியாக-இறுதியாகவுள்ள கைக்கிளை முதலாக. கைக்கிளை இறுதியில் நிற்றல் காண்க.

அங். குரல் குரலாக என்பது ஒன்றொன்றுக என்பதுபோல் நின்ற அடுக்கு. தற்கிழமை - முறை நிரனிறை.

அள. எதிர்படுகிழமை - எதிர் நிரனிறை.

கo. இணைசுரம்பு-முதலும் இறுதியுமாகவுள்ள சுரம்பு: உழைமுதற் கைக்கிளை யிறுதியும், கைக்கிளை முதல் துத்தம் இறுதியும், இவ்வாறே ஏனையவும் முதலும் இறுதியுமாகி யென்க; இரட்டித்த சுரம்பு என்றலு மாம். உழை, கைக்கிளை, துத்தம், குரல், தாரம், விளரி, இளியென இடமுறையால் ஒவ்வொன்றும் குரலாகச் செம்பாலை முதலாயின தோன்றினமை அறியற்பாற்று. இவ்வேழு பண்களும் பிற முறையால் உண்டாவன வேனிற் காதையிலும் ஆய்ச்சியர் குரவையிலும் அறியப்படும்.

கக—உ. குழல்மேல் கோடி என்றதனுல் யாழ்மேல் அரும்பாலை யென வருவிக்கப்பட்டது. மெலிதல் - இறங்குதல்; அவரோகணம்.

கஉ. வலிவு - மேல்; உச்சம்; தாரம். மெலிவு - கீழ்; மந்தம்.

சமம் - மத்திபம், இவை ஓசையின் மூவகை இயக்கம்.

ஆங்கவை, திரிந்தாங்கு, கொண்டாங்கு என்பவற்றில் ஆங்கு அசை.

நிறுத்தல் வேண்டிப் பொலியக் கோத்த புலமையோன் எனமுடிக்க.

அரங்கின் அமைதி

கூநி—ககங. எண்ணிய.....அரங்கத்து.

எண்ணிய நூலோர் இயல்பினின் வழாது மண்ணகம் ஒருவழி வருத்தனர் கொண்டு-எண்ணப்பட்ட சிற்ப நூலாசிரியர் வருத்த இயல்புகளின் வழுவாத வகை அரங்கியற்றுதற்குக் குற்றம் நீங்கின ஓரிடத்திலே நிலம் வருத்துக்கொண்டு, புண்ணிய நெடுவரைப் போகிய நெடுங்கழை கண்ணிடை ஒருசாண் வளர்ந்தது கொண்டு - பொதியின் முதலாய திப்பிய மலைப்பக்கங்களிலே நீண்டு வளர்ந்த மூங்கிலிற் கண்ணோடு கண்ணிடை ஒருசாணுக வளர்ந்ததுகொண்டு, நூல்நெறி மரபின் - நூல்களிற் கூறப்படும் முறையாலே, அரங்கம் அளக்கும் கோல் அளவு இருபத்து நால்விரல் ஆக - அரங்கம் இயற்றுதற்கு அளக்குங்கோல் உத்தமன் கைப்பெருவிரல் இருபத்துநான்கு கொண்ட அளவினதாக நறுக்கி, எழுகோல்

அகலத்து எண்கோல் நீளத்து ஒருகோல் உயரத்து உறுப்பினதாகி - அக்கோலால் எழுகோல் அகலமும் எண்கோல் நீளமும் ஒருகோற் குறட்டு யரமும் உடையதாய், உத்தரப் பலகையோடு அரங்கின் பலகை வைத்த இடைநிலம் நாற்கோல் ஆக - தூணின்மீது வைத்த உத்தரப் பலகைக்கும் அரங்கின் தளத்திற்கிட்ட பலகைக்கும் இடைநின்ற நிலம் நான்கு கோலள வினதாகவும், ஏற்ற வாயில் இரண்டு உடன் பொலிய - அவ்வளவுகட்குப் பொருந்த வகுக்கப்பட்ட வாயில் இரண்டு விளங்கவும், தோற்றிய அரங் கில் - செய்யப்பட்ட அரங்கிலே, தொழுதனர் ஏத்தப் பூதரை எழுதி மேல் நிலை வைத்து - நால்வகை வருணப் பூதரையும் எழுதி யாவரும் புகழ்ந்து வணங்க மேனிலத்தே வைத்து, தூண்நிழற் புறப்பட மாண் விளக்கு எடுத்து ஆங்கு - தூண்களின் நிழல் நாயகப் பத்தியின்கண்ணும் அவை யின்கண்ணும் படாதபடி மாட்சிமைப்பட்ட நிலைவிளக்கு நிறுத்தி, ஒருமுக எழினியும் பொருமுக எழினியும் கரந்து வரல் எழினியும் புரிந்து உட்ன் வகுத்து ஆங்கு - இடத்தூண் நிலையிடத்தே உருவு திரையாக ஒருமுக வெழினியும் இரண்டு வலத்தூணிடத்தும் உருவு திரையாகப் பொருமுக வெழினியும் மேற்கட்டுத் திரையாகக் கரந்துவர லெழினியும் தொழிற் பாட்டுடனே வகுத்து, ஓவிய விதானத்து - சித்திரவிதானத்தையும் அமைத்து, உரைபெறு சித்திலத்து மாலைத் தாமம் வளைவுடன் நாற்றி - புகழமைந்த முத்துமாலைகளாற் சரியும் தூக்கும் தாமமுமாகத் தொங்க விட்டு, விருந்துபடக்கிடந்த அருந்தொழில் அரங்கத்து - புதுமை யுடைத் தாகப் பொருந்திய அரிய தொழிலையுடைய அரங்கின்கண் ;

கூடி—கூ. நூலோர் - நாடக நூலோர் என்பர் **அரும்பதவுரை யாசிரியர்.** இவ்வுலகில் நூல்வழி அரங்கு செய்யுமிடத்துத் தெய்வத் தானமும் பள்ளியும் அந்தணரிருக்கையும் கிணறும் குளனும் காவும் முதலாயின அழியாத இயல்பினையுடைத்தாய், நிறுக்கப்பட்ட குழிப்புழுதி குழிக்கொத்து கல்லப்பட்ட மண் இனிய நாற்றமும் இனிய சுவையும் உடையதாய், தானும் திண்ணிதாய், என்பும் உமியும் பரலுஞ் சேர்ந்த நிலம், களித்தரை, உவர்த்தரை, ஈளைத்தரை, பொல்லாச் சாம்பற்றரை, பொடித் தரை என்று சொல்லப்பட்டன ஒழிந்து, ஊரின் நடுவணதாகியுள்ள நிலத்திலே தேரோடும் வீதிகள் எதிர்முகமாகக் கொள்ளப்படும் என்பர்.

நிலம் வன்பால், மென்பால், இடைப்பாலென்று மூவகைப்படும்; அவற்றுள் வன்பாலாவது தோண்டப்பட்ட குழியில் அம்மண்ணினைப் பெய்யின் குழியின் மண் மிகுவது; மென்பாலாவது குறைவது; இடைப்பா லாவது ஒத்திருப்பது. இடைப்பாலே வேண்டப்படுவதாம். மண்ணின் சுவைகளுள் துவர்ப்பு அச்சமும், புளிப்பு நோயும், காழ்ப்புப் பகிடுதலும், கைப்புக்கேடும், உவர்ப்புக் கலக்கமும், இத்திப்பு அன்பும் விளைக்குமாகலின் இத்திப்பே கொள்ளத்தகுவதாம்.

கஎ. போகிய - நீண்ட.

௧௦௦. உத்தமராவார்; மிக்க நெடுமையும் மிக்க குறுமையுமில்லோர். அணு எட்டுக்கொண்டது தேர்த்துகள்; தேர்த்துகள் எட்டுக்கொண்டது இம்மி; இம்மி எட்டுக்கொண்டது எள்ளு; எள்ளு எட்டுக்கொண்டது நெல்லு; நெல்லு எட்டுக்கொண்டது பெருவிரலாம்.

௧௦௫. வாயில் இரண்டாவன; உட்புகவும் புறஞ்செல்லவும் சமைத்தவை. மற்றும், கரந்து போக்கிடனும், கூத்தர் குடிஞைப் பள்ளியும், அரங்கமும், அதனெதிர் மன்னர் மாந்தரோடிருக்கும் அவையரங்கமும், புவிநிறை மாந்தர் பொருந்திய கோட்டியும் முதலாயின கொள்ளப்படும்.

௧௦௭. பூதர் - வருணப் பூதர்; இவர் வச்சிரதேகன், வச்சிரதந்தன், வருணன், இரத்தகேசுவரன் என்னும் நால்வருமாம். நால்வகை வருணத்தாரின் உருவம் தொழில் முதலியன விளங்க இங்ஙனம் வருணப்பூதம் நான்கும் வகுக்கப்பட்டனவாகும். இவற்றினியல்பு பின்னர் அழற்படு காதையுள் விரித்துரைக்கப்படும்.

௧௧௧. உரை - புகழ். மேல் ஊர்காண் காதையில் [1] "சந்திர குருவே யங்கா ரகனென, வந்த நீர்மைய வட்டத் தொகுதியும்" எனப் பாகுபடுத்துரைக்கப்படும் புகழ் என்க.

வகுத்தனர் கொண்டுவைத்து எடுத்து வகுத்து நாற்றிக்கிடந்த அரங்கத்தென்க.

தலைக்கோல் அவாதி

௧௧௪—௨௮. பேரிசை மன்னர்.....வைத்தாங்கு.

பேர் இசை மன்னர் பெயர்புறத்து எடுத்த - பெரிய புகழையுடைய பகையரசர் போர் செய்து புறங்கொடுத்த வழிப் பறிக்கப்பட்ட, சீர் இயல் வெண் குடைக்காம்பு நனி கொண்டு-அழகு பொருந்திய வெண்கொற்றக் குடையின் காம்பை நன்கு எடுத்து, கண் இடை நவமணி ஒழுக்கி மண்ணிய - கணுக்கள் தோறும் கழுவிய நவமணிகளாற் கட்டி, நாவல் அம் பொலம் தகட்டு இடைநிலம் போக்கி - சாம்பூநதம் என்னும் பொன்னின் தகட்டாலே கணுக்கட்கு நடுவாகிய இடங்களைக் கட்டி, காவல் வெண் குடை மன்னவன் கோயில்-உலகினைப் புரக்கும் வெண்குடையையுடைய அரசன் கோயிலில், இந்திர சிறுவன் சயந்தன் ஆகென - தேவேந்திரன் மகன் சயந்தனாக நினைத்து, வந்தனை செய்து வழிபடு தலைக்கோல் - மந்திர விதியாலே பூசித்து வழிபட்டுக் காப்பமைத்து இருத்திய தலைக்கோலை, புண்ணிய நன்னீர் பொற்குடத்து ஏந்தி மண்ணிய பின்னர் மாலை அணிந்து - முன் கூறிப் போந்த ஆடலாசிரியன் முதலாயினோர் புண்ணிய நதிகளின் நல்ல நீரைப் பொற்குடத்திலே முகந்து வந்து நீராட்டிய பின்பு மாலைகளுஞ் சூட்டி, நலம் தரு நாளால் - இதற்குப் பொருந்திய நல்ல நாளிலே, பொலம் பூண் ஓடை அரசு உவாத் தடத்கையில் பரசினர் கொண்டு - பொன்னாலாகிய பூணினையும் பட்டத்தினையுமுடைய பட்ட

1. சிலப். ௧௪ : ௧௧௫-௬.

வருத்தனத்தின் பெரிய கையில் வாழ்த்துடன் கொடுத்து அதனை உடன் கொண்டு, முரசு எழுந்து இயம்ப - மும்முரசும் எழுந்து முழங்கவும், பல் இயம் ஆர்ப்ப - அவையன்றிப் பல வாச்சியங்களும் ஒலிக்கவும், அரசொடு பட்ட ஐம்பெருங் குழுவும்-அரசனும் அமைச்சர் புரோகிதர் சேனாபதியர் தூதுவர் சாரணர் என்னும் ஐம்பெருங் குழுவினரும் உடன்வர, தேர் வலம் செய்து கவிகைக் கொடுப்ப - வீதியின்கண் நின்ற தேருடன் வலஞ் செய்து தேர்மிசை நின்ற பாடுவோன் கையிலே இத் தலைக்கோலைக் கொடுத்து, ஊர்வலஞ் செய்து புகுந்து முன் வைத்தாங்கு - நகரியை வலமாகவந்து அரங்கின்கட் புகுந்து தலைக்கோலை எதிர்முகமாக வைத்தபின்;

ககச—ரு. தலைக்கோல் கொள்ளுமிடத்து மாற்றரசர் குடைக்காம்பும், பகை வேந்தரது எயிற்புறத்து வெட்டின மூங்கிலும், புண்ணிய வரையின் மூங்கிலும் ஆம் என்பர்; இவற்றுள் முன்னைய இரண்டும் வேத்தியற்கும், பின்னையது பொதுவியற்குமாம்.

ககசு. மண்ணிய - கழுவிய, மண்ணிய மணி யென்க.

ககஎ. நாவலம் பொலம் - சாம்பூநதம் என்னும் பொன். நாவல் - சம்பு; அம் சாரியை. [1]நாவலொடு பெயரிய பொலம்புனை யவிரிழை" என்றார் ஆசிரியர் நக்கிரனாரும்.

ககஅ—உ0. மன்னவன் கோயிலில் காப்பமைத்து இருத்தியவென விரித்துரைக்க. ஆகென - ஆக. சயந்தன் அகத்தியர் சாபத்தால் மூங்கிலாய்ப் பிறந்து தலைக்கோற் றானத்துச் சாபம் நீங்கினானாகலின் தலைக்கோலைச் சயந்தனாக நினைத்து என்றார்.

கஉங. நாளால், வேற்றுமை மயக்கம். பூண் - கிம்புரி; அணி கலமுமாம்.

" பூராடங் கார்த்திகை பூரம் பரணிகலம்
சீரா திரையவிட்டஞ் சித்திரையோ—டாருமுறம்
மாசி யிடபம் அரிதுலை வான்சடகம்
பேசிய தேள்மிதுனம் பேசு "

என்னும் மதிவாணனார் கூற்றால் நன்மைமாகிய நாள் பத்தும், இராசி ஆறும் அறிக.

கஉச. அரசுவா - பட்டவருத்தனம்; பட்டத்தியானை. ஆடலாசிரியன் முதலானோர் தலைக்கோலை யானை கையிற் கொடுத்துத் தேருடன் வலஞ் செய்து, பின் கவியின் கையிற்கொடுத்து ஊர்வலஞ் செய்து புகுந்து வைத்தபின் என்க.

மாதவி அரங்கிற் புகுந்து ஆடுநின்ற இயல்பு

கஉகூ—ருகூ. இயல்பினின்.....காட்டின ளாதலின்.

இயல்பினின் வழாஅ இருக்கை முறைமையின் - அரசன் முதலிய

1. திருமுரு. கஅ.

யாவரும் தகுதிக்கேற்ற இருக்கைகளில் முறையே இருந்தபின், குயிலுவ மாக்கள் நெறிப்பட நிற்ப - இடக்கை முதலிய குயிலுவக் கருவியாளர் தாம் நிற்க வேண்டிய முறைப்படி நிற்க, வலக்கால் முன் மிதித்து ஏறி அரங்கத்து- அரங்கேறும் நாடகக் கணிகையாகிய மாதவி அரங்கிலே வலக்காலை முன் வைத்து ஏறி, வலத்தாண் சேர்தல் வழக்கு எனப் பொருந்தி - பொருமுக வெழினிக்கு நிலையிடனான வலப்பக்கத் தூணைச் சேர்தல் முறையென்ற அவ்விடத்தைச் சேர்ந்து, இங்ஙெறி வகையால் இடத்தாண் சேர்ந்த தொல் நெறி இயற்கைத் தோரிய மகளிரும்-மாதவி வந்தேறி நின்றவாறே ஒருமுக வெழினிக்கு நிலையிடனான இடப்பக்கத் தூணினைச் சேர்ந்து நின்ற பழைய நெறியியற்கையையுடைய தோரிய மடந்தையரும் தானும், சீர் இயல் பொலிய நீர் அல நீங்க - நன்மை மிகவும் தீமை நீங்கவும் வேண்டி, வாரம் இரண்டும் வரிசையிற் பாட - ஓரொற்று வாரம் ஈரொற்று வாரம் என்னும் தெய்வப்பாடல் இரண்டினையும் முறையாலே பாட, பாடிய வாரத்து ஈற்றில் நின்று இசைக்கும் கூடிய குயிலுவக் கருவிகள் எல்லாம் - பாடிய தெய்வப் பாடலின் இறுதியிலே நின்று கூடி இசையாகிற்கும் கருவிக ளெல்லாம், குழல் வழி நின்றது யாழே - வங்கியத்தின் வழி யாழ்ப்பாடல் நின்றதாக, யாழ்வழித் தண்ணுமை நின்றது தகவே - யாழ்ப் பாடலின் வழியே மத்தளம் தகவுற நின்றதாக, தண்ணுமைப் பின்வழி நின்றது முழவே - மத்தளத்தின் வழியே குடமுழா நின்றதாக, முழவொடு கூடி நின்று இசைத்தது ஆமந்திரிகை - முழவுடன் கூடிநின்று வாச்சியக் கூறு களே அமைத்தது இடக்கையின் ஓசையாக, ஆமந்திரிகையோடு அந்தரம் இன்றி - இடக்கையோடு முன் சொன்ன குயிலுவக் கருவிகள் அனைத்தும் பருந்தும் நிழலும்போல ஒன்றுய் நிற்ப, கொட்டு இரண்டு உடையது ஓர் மண்டிலம் ஆக - ஒரு தாளத்திற்கு இரண்டு பற்றுக, கட்டிய மண்டிலம் பதினெஞ்று போக்கி - பஞ்சதாளப் பிரபந்தமாகக் கட்டப்பட்ட தேசி யொத்தை ஒரு தாளத்திற்கு இரண்டு பற்றுகப் பத்தும் தீர்வு ஒன்றுமாகப் பதினெரு பற்றுலே தேசிக் கூத்தை ஆடி முடித்து, வந்த முறையின் வழி முறை வழாமல் - இப்படிச் செய்கை நாடக நூல்களில் அமைந்த முறை யாகலான் அம்முறை வழுவாமல், அந்தரக்கொட்டு உடன் அடங்கிய பின் னர் - அந்தரக்கொட்டு என்றும், முகம் என்றும் கூறப்படும் இவ்வொத்து ஆடி முடிந்த பின்னர், மீத்திறம் படாமை வக்காணம் வகுத்துப் பாற்பட நின்ற பாலைப் பண்மேல் - மங்கலப் பண்ணைப் பரப்படையவும் உடைத்தா யிருக்கின்ற பாலைப்பண்ணை அளவு கோடாதபடி ஆளத்தியிலே வைத்து அதன்மேலே, நான்கின் ஒரீஇய நன்கனம் அறிந்து-மங்கலச் சொல்லினை யுடைத்தாய் நாலுறுப்பும் குறைபாடில்லாத உருவுக்குச் சொற்படுத்தியும் இசைப்படுத்தியும் அறிந்து, பாட்டும் கொட்டும் கூத்தும் நிகழ்த்தி, மூன்று அளந்து ஒன்று கொட்டி அதனை - மூன்றுறுத்துடைய மட்டத்திலே எடுத்து ஓரொத்துடைய ஏக தாளத்திலே முடித்து, ஐது மண்டிலத்தால் - அழகிய மண்டில நிலையாலே, கூடை போக்கி - தேசிக்கு ஒற்றித் தொத்த லும் இரட்டித் தொத்தலுமே யாகலின் தேசிக் கூறெல்லாம் ஆடி முடித்து.

இனி மார்க்கம் கூறுகின்றது

ஆறும் நாலும் அம்முறை போக்கி-பஞ்சதாளப் பிரபந்தமாகக் கட்டப் பட்ட வடுகிலொத்தையும் தேசியவொத்தைக் காட்டினுற்போல இரட்டிக் கிரட்டியாக ஆடி, கூறிய ஐந்தின் கொள்கை போலப் பின்னையும் அம் முறை பேரிய பின்றை - முன் சொல்லிப் போந்த தேசியைப்போல வடுகும் மட்டத்தாளம் முதலாக ஏகதாளம் அந்தமாக வைசாக நிலையிலே ஆடி முடித்த பின்னர், பொன் இயல் பூங்கொடி புரிந்து உடன் வருத்தென -- பொன்னுல் இயன்றதோர் பூங்கொடியானது கூத்து நடித்தாற்போல, நாட்டிய நன்னூல் நன்கு கடைபிடித்துக் காட்டினள் ஆதலின் - தாண்ட வம் நிருத்தம் நாட்டியம் என்னும் மூன்று கூறுபாட்டினும் நாட்டியமென் னும் புறநடத்தை நூல்களிற் சொன்ன முறைமை தவருமல் அவிநயித்துப் பாவகச் தோன்ற விலக்குறுப்புப் பதினுன்கின் செறிவழுவாமல் ஆடிக் காட்டினள் ஆதலால் :

கஉக. அரசன் முதலியோர் இருந்த பின்னர் என விரித்துரைக்க.

கஙச. தோரிய மகளிராவர் ஆடி முதிர்ந்தவர்.

> " இந்நெறி வகையா லிடத்தாண் சேர்வோள்
> தோன்னெறி மரபிற் றேரிய மகளே "

எனவும்,

> " தலைக்கோ லரிவை தணத்தொடு பொருத்தி
> நலத்தகு பாடலு மாடலு மிக்கோள்
> இயற்படு கோதைத் தோரிய மகளே "

எனவும் கூறுவர். தோரிய மகளிரும் என்னும் உம்மையால் தானும் என்பது விரித்துரைக்க.

கஙஞ. சீரியல் பொலிய என்பதற்குத் தாளவியல்பு பொலிவு பெற என்றும், நீரல நீங்க என்பதற்கு அவதாளம் நீங்க என்றும் உரைத்தலுமாம்.

கஙஎ—சஙு. நின்றது நின்றது நின்றது நின்றிசைத்தது என்பவற்று டன் ஆக எனலும்சொற் கூட்டி எச்சப்படுத்து, ஆமந்திரிகை இசைத்ததாக, இங்ஙனம் வாரத்து ஈற்றிலே நின்று கூடியிசையாநிற்கும் குயிலுவக் கருவிக ளெல்லாம் அந்தரமின்றி ஒன்றுய் நிற்ப எனச் சொன்முடிபு கொள்க. ஆமந்திரிகை - இடக்கை யென்னும் வாச்சியம். வாரப் பாடல் பாடியபின் என்றமையால் மிடற்றுப் பாடலும் கூறியவாருயிற்று. யாழ் சூழல்வழி நின்றுற்போல மிடற்றுப்பாடலின் வழியும் நின்றதென்க.

கசஎ. இதனை அந்தரக்கொட்டு என்றும், முகம் என்றும், ஒத்து என்றும் பெயர் கூறுப. இந்த ஒத்து ஆடிய பின்னல்லது நாடக மகள் உருக்கூட்டுதல் வழக்கல்ல என்பர்.

கசஅ—கூ. பாலைப் பண்ணுமித்திறம் படாமை வக்காணம் வருத்து அதன்மேல் என்றியைக்க. வக்காணம் - ஆளத்தி.

கடி0. 'நாலுறுப்புங் குறைபாடில்லாத' என்னும் இருவருரைக்கும் 'நான்கின் ஒரீஇய' என்னும் மூலம் பொருத்தமாதல் இன்று; ஒருவர், ஒருவில என்றிங்ஙனம் பாடமிருந்திருக்கும்போலும். 'நாலுறுப்பாவன: உக்கிரம், தருவை, ஆபோகம், பிரகலை என்பன. ஈண்டு நாலுறுப்புக் களும் குறைபாடில்லாத உருவென வேண்டியது, மூன்றுறுப்பாலே வருவனவும் உளவாதலின், அவை இரண்டாமடியே சுற்றடியாகப் பாடி முடிவன. அவை மங்கலத்துக்குப் பொருந்தாவெனக்கொள்க' என்பர்.

கடிஉ—ச. இக் காதையின் உ0—உக அடிகளின் பொருள் நோக்குக. மார்க்கம் வடுகு எனினும் ஒக்கும்.

கடிஙி. ஐந்து என்பது பஞ்சதாளம் என்னும் பொருட்டாகக் கூறிய என்னும் அடையால் அது தேசியைக் குறிப்பதாயிற்று.

கடிஅ—க. 'இக்காதையிற் கூறிய முத்தமிழ் வகையும் காட்டின ளாதலின் என்றுமாம்' என்பர் தொல்லை யுரையாசிரியர் இருவரும்.

மாதவி சிறப்புப் பெற்றதும் கோவலன் அவனை யுற்றதும்

கடிக—எடி. காவல் வேந்தன்.....மறந்தென்.

காவல்வேந்தன் இலைப்பூங்கோதை இயல்பினின் வழாமை - மாதவி தன் கூத்துக்கும், பாட்டுக்கும், அழகுக்கும் ஏற்ற முறையில் வழுவாமல் (காட்டினளாதலின்) காவலையுடைய அரசனது பச்சை மாலையுடன், தலைக்கோல் எய்தி - தலைக்கோற் பெயர் பெற்று, தலை அரங்கு ஏறி-எல்லா முதன்மையும் பெறுதற்குக் காரணமாகிய முன்னரங்கேறப் பெற்று, விதிமுறை கொள்கையின்-இந்நாடகக் கணிகையர்க்குத் தலைவரிசையென நூல்கள் விதித்த முறைப்படி, ஆயிரத்து எண்கழஞ்சு ஒரு முறையாகப் பெற்றனள் - ஆயிரத்தெண்கழஞ்சு பொன் ஒரு முறையாகப் பரிசம் பெற்றாள்; அதுமேல - அன்று தொடங்கி அதுமேல் நாடோறும் பரிசமாக, நூற்றுப்பத்து அடுக்கி எட்டுக் கடை நிறுத்த - நூற்றைப் பதின்மடங்காக அடுக்கி அதன் கடைக்கண்ணே எட்டை நிறுத்தின (ஆயிரத்தெட்டு என்ற படி), வீறு உயர் பசும்பொன் பெறுவது இம் மாலை - வீறு பெற்றுயர்ந்த பசும்பொன்னை விலையாகப் பெறுவது இம்மாலை, இம்மாலை வாங்குநர் சாலும் நம் கொடிக்கு என - இவ்வளவு பொன் தந்து இம்மாலையை வாங்கிச் சூடுவார் மாதவிக்கு மணமகனுதல் அமையும் என்று சொல்லி, மான் அமர் நோக்கி ஓர் கூனி கைக்கொடுத்து - மான்போன்ற நோக்கினை யுடையவளாகிய ஒரு கூனி கையிற் கொடுத்து, நகர நம்பியர் திரிதரு மறுகில் - நகரத்து ஆண்டகைச் செல்வர்கள் உலாவரும் பெருந்தெருவில், பகர்வனர் போல்வந்தார் பாண்மையின் நிறுத்த - விலைக்கு விற்பாரைப் போல்வந்தோர் பண்பினை நிறுத்த, மாமலர் நெடுங்கண் மாதவி மாலை நோவலன் வாங்கி - மிகுந்த தாமரை மலர் போன்ற கண்ணையுடைய மாதவி யின் பரிச மாலையைக் கோவலன வாங்கி, கூனி தன்னொடும் மணமனை புக்கு-கூனியுடனே மாதவியின் மணமனையிலே புகுந்து, மாதவி தன்னொடு அணைவுறு வகையின் - அவளுடன் அணைந்த அன்றே, அயர்ந்தனன்

மயங்கி - அயர்ந்து மயங்கி, விடுதல் அறியா விருப்பினன் ஆயினன் - நீங்க முடியாத விருப்பத்தை உடையனாயினன் ; வடு நீங்கு சிறப்பின் - குற்ற மற்ற சிறப்பினையுடைய, தன் மனை அகம் மறந்து என் - தன் மனைவியை யும் மனையையும் மறந்து என்க.

கசo. இலைப் பூங்கோதை - மாதவி யென்றுரைப்பாரு முளர்.

கசக. தலைக்கோற் பெயர் பெறுதலாவது தலைக்கோலி என்னும் பட்டம் பெறுதல்; தென்னாட்டுப் பழைய கல்வெட்டுக்களில் "திருவெல் வேலி உடையார் கோயில் பதியிலாரில் நக்கன் உரிமை அழகிய பெருமா னான உரிமை அழகிய பெருமாள் தலைக்கோலி" எனவும், "பதியிலான் நக்கன் அரங்கமான ஜயக்கொண்ட சோழத் தலைக்கோலியும், நக்கன் பூமி யான பரமாக்க விடங்கத் தலைக்கோலியும், நக்கன் சோழ விச்சாதரியான ஓலோக மாதேவி தலைக்கோலியும், நக்கன் பவழக் குன்றான மதுராந்தகத் தலைக்கோலியும்" எனவும் தலைக்கோலி என்னும் பட்டமும், அதனைப் பெற்ற பதியிலார் பலர் பெயரும் வருதல் காண்டு அறியத்தக்கன.

கசஉ. நாடகக் கணிகையர் தலைவரிசையாக ஆயிரத்தெண் கழஞ்சு பெறுதல் தூல் வழக்காகும்.

"முட்டில் பாணரும் ஆடியன் மகளிரும்
எட்டோடு புணர்ந்த ஆயிரம் பொன்பெறுப"

என்பர்.

கசஙி. பசும்பொன் - இளிச்சிறை யென்னும் பொன். பெறுவது - விலைமதிக்கப்பெறுவது. ஆயிரத்தெண் கழஞ்சு பொன்னுக்கு மாலை படிக்கட்டளை யாயிற்று.

கசசு. கொடி என்பதனி மாதவி யென்னும் பெயருக்குப் பொருந்திய தோர் நயமுடைத்து.

கஎo. மாமலர் - திருமகள் வாழும் மலர் என்றுமாம்.

கஎங. அணைவுறு வைகல் - அணைந்த அப்பொழுதே என்றபடி. ஆயர்த்தல் - அதுவேயாதல். மயங்குதல் - அறிவு திரிதல்.

கஎஙி. வடுநீங்கு சிறப்பு - மனையாட்குக் கற்பின் சிறப்பும், மனைக்குச் செல்வச் சிறப்புமாம். வடுநீங்கு சிறப்பின் மனையகம் மறந்து என்றது நாடகக் கணிகையைப்பற்றி அவள் மனையையே வாழுமிடமாகக் கொண் டது அவனுக்கு நீங்காத வடுவாமெனக் குறிப்பினுணர்த்தியவாறும். மறந்து ஆயினன் என்றியையும். என், அசை.

மாதவியின் ஆடன் முதலியவற்றை மன்னற்குக் காட்டல் வேண்டி ஆடலாசிரியன் முதலாயினர் ஒருங்கு கூடி, அரங்கத்து, வந்தனை செய்து வழிபடு தலைக்கோலை மண்ணிய பின்னர் ஊர்வலஞ்செய்து புகுந்து முன் வைக்க, மாதவி வலக்கால் முன் மிதித்தேறி ஆடிக்காட்டினளாதலின்

1. தமிழ்ப்பொழில் - தொகுதி சு. பக்கம் - ககஎ, உoஅ.

வேந்தனது இலைப்பூங்கோதையும் தலைக்கோற்பெயரும் பெற்றனள்; பெற்றபின் மாலையைக் கூனி கைக்கொடுத்து நிறுத்த, அதனைக் கோவலன், வாங்கி, மனைபுக்கு, அயர்ந்து, மயங்கி, மறந்து, விருப்பினளுயினன் என்க.

இஃது எல்லாவடியும் அளவடியாகி முடிந்தமையின் நிலைமண்டில வாசிரியப்பா.

வெண்பாவுரை

எண்ணும் எழுத்தும்.....வந்து.

பூம்புகார்ப் பொற்றொடி மாதவி - அழகிய புகார்நகரிற் பிறந்த பொன் னாலே யணிந்த மாதவி யென்னும் கணிகை, ஆடு அரங்கின்வந்து - நடிக்கும் அரங்கத்திலே வந்து, எண்ணும் எழுத்தும் - எல்லாக் கலைகட்கும் கருவி யாகிய கணிதம் இலக்கணம் என்பவற்றையும், இயல் ஐந்தும் - இயற் றமிழின் ஐந்து பாகுபாட்டினையும், பண் நான்கும் - இசைத்தமிழின் நாற் பெரும் பண்ணையும், பண்நின்ற கூத்துப் பதினென்றும்-நாடகத்தமிழின் இனிமையுடைய பதினெரு கூத்தினையும், தன் வாக்கினுல் - தன் வாக்கி னுலும் கூத்தினுலும், மண்ணின்மேல் போக்கினுள் - புவிமுழுவதும் அறிந்து புகழும்படி செய்தாள்.

கூத்தினுலும் என விரித்துரைத்துக்கொள்க.

அரங்கேற்று காதை முற்றிற்று.

ச. அந்திமாலைச் சிறப்புச்செய் காதை

[கடலாடை நிலமடந்தையானவள் 'உலக முழுதாண்ட ஒரு தனித் திகிரியை உடைய உரவோனைக் காண்கின்றிலேன்' என்று திசைமுகம் பசந்து, தன் கணவனுகிய பரிதியைக் கெடுத்து வருந்துங்காலை, முடியுடைப் பேராசர் நீங்கிய அற்றம் பார்த்துக் குடிகள் வருந்துமாறு வந்து புகுந்த குறுநில மன்னர்போல மாலைப்பொழுது வந்தது. பின்னர், இவ்வாயினும் பகையரசு கடியும் பாண்டியர் குல முதலாகிய வெண்பிறை தோன்றி, மாலையாகிய குறும்பினை யோட்டி மீனரசினை ஆளாகின்றது. அப்பொழுது மாதவியானவள் நிலாமுற்றத்திலே மலரமளியில் ஊடலும் கூடலும் கோவலற் களித்து இன்புறுகின்றுள்; அவளைப்போன்றே கணவரோடு கூடிய மகளிர் பலரும் பூஞ்சேக்கையில் ஆவிபோலும் கொழுநர் மார்பில் ஒடுங்கிக் காவிமலர்போலும் கண்ணுர் களித்துயில் எய்துகின்றனர். கண்ணகியோ காதலனைப் பிரிந்தமையால் மங்கலவணியன்றிப் பிறிதணி அணியாமலும், வேறு ஒப்பனை யொன்று மின்றியும், நுதல் திலகம் இழக்கவும், கண் அஞ்சனம் மறக்கவும், கூந்தல் செய்யணி துறக்கவும் கையற்ற நெஞ்சுடன் கலங்குகின்றனள். அவள்போன்றே காதலர்ப் பிரிந்த மாதர் பலரும் ஊதுலைக் குருகுபோல் வெய்துயிர்த்துக் கண்கள் முத்தினை உதிர்க்க வருந்துகின்றனர். இவர்கள் இவ்வாருக, இரவு நீங்கும் வைகறைகாறும் மகரக்கொடியையுடைய மன்மதன் நடுயாமத்தும் துயிலாது திரிதலால் நகர்க்காவல் நனி சிறப்பதாயிற்று.]

விரிகதிர் பரப்பி உலகமுழு தாண்ட
ஒருதனித் திகிரி உரவோற் காணேன்
அங்கண் வானத் தணிநிலா விரிக்குந்
திங்களஞ் செல்வன் யாண்டுளன் கொல்லெனத்
திசைமுகம் பசந்து செம்மலர்க் கண்கள்
முழுநீர் வார முழுமெயும் பனித்துத்
திரைநீ ராடை யிருநில மடந்தை
அரைசுகெடுத் தலம்வரும் அல்லற் காலைக்
கறைகெழு குடிகள் கைதலை வைப்ப
அறைபோகு குடிகளோ டொருதிறம் பற்றி
வலம்படு தானை மன்ன ரில்வழிப்
புலம்பட இறுத்த விருந்தின் மன்னரின்
தாழ்துணை துறந்தோர் தனித்துய ரெய்தக்
காதலர்ப் புணர்ந்தோர் களிமகிழ் வெய்தக்
குழல்வளர் முல்லையிற் கோவலர் தம்மொடு
மழலைத் தும்பி வாய்வைத் தூத

அறுகாற் குறும்பெறிந் தரும்புபோதி வாசஞ்
சிறுகாற் செல்வன் மறுகில் தூற்ற
எல்வளை மகளிர் மணிவிளக் கெடுப்ப
மல்லல் மூதூர் மாலைவந் திறுத்தென
இகுள ராயினும் பகையரசு கடியுஞ்
செருமாண் தென்னர் குலமுத லாகலின்
அந்திவா னத்து வெண்பிறை தோன்றிப்
புன்கண் மாலைக் குறும்பெறிந் தோட்டிப்
பான்மையில் திரியாது பாற்கதிர் பரப்பி
மீனர சாண்ட வெள்ளி விளக்கத்து
இல்வளர் முல்லையொடு மல்லிகை யவிழ்ந்த
பல்பூஞ் சேக்கைப் பள்ளியுட் போலிந்து
செந்துகிர்க் கோவை சென்றேந் தல்குல்
அந்துகின் மேகலை யசைந்தன வருந்த
நிலவுப்பயன் கொள்ளும் நெடுநிலா முற்றத்துக்
கலவியும் புலவியுங் காதலற் களித்தாங்கு
ஆர்வ நெஞ்சமொடு கோவலற் கெதிரிக்
கோலங் கொண்ட மாதவி யன்றியும்
குடதிசை மருங்கின் வெள்ளையிர் தன்னொடு
குணதிசை மருங்கிற் காரகில் துறந்து
வடமலைப் பிறந்த வான்கேழ் வட்டத்துத்
தென்மலைப் பிறந்த சந்தன மறுகத்
தாமரைக் கொழுமுறித் தாதுபடு செழுமலர்க்
காமரு குவளைக் கழுநீர் மாமலர்ப்
பைந்தளிர்ப் படலை பரூஉக்கா ழாரம்
சுந்தரச் சுண்ணத் துகளொடும் அளைஇச்
சிந்துபு பரிந்த செழும்பூஞ் சேக்கை
மந்தமா ருதத்து மயங்கினர் மலிந்தாங்கு
ஆவியங் கொழுங ரகலத் தொடுங்கிக்
காவியங் கண்ணுர் களித்துயி லெய்த
அஞ்செஞ் சீறடி யணிசிலம் பொழிய
மென்துகில் அல்குல் மேகலை நீங்கக்
கொங்கை முன்றிற் குங்கும மெழுதாள்
மங்கல வணியிற் பிரிதணீ மகிழாள்

கோடுங்குழை துறந்து வடிந்துவீழ் காதினள்
திங்கள் வாணமுகம் சிறுவியர் பிரியச்
செங்கயல் நெடுங்கண் அஞ்சனம் மறப்பப்
பவள வாணுதல் திலகம் இழப்பத்
தவள வாணகை கோவலன் இழப்ப
மையிருங் கூந்தல் நெய்யணி மறப்பக்
கையறு நெஞ்சத்துக் கண்ணகி யன்றியும்
காதலர்ப் பிரிந்த மாதர் நோதக
ஊதுலைக் குருகின் உயிர்த்தன ரொடுங்கி
வேனிற் பள்ளி மேவாது கழிந்து
கூதிர்ப் பள்ளிக் குறுங்கண் அடைத்து
மலையத்து ஆரமு மணிமுத் தாரமும்
அலர்முலை யாகத்து அடையாது வருந்தத்
தாழிக் குவளையோடு தண்செங் கழுநீர்
வீழ்பூஞ் சேக்கை மேவாது கழியத்
துணைபுண ரன்னத் தூவியிற் செறித்த
இணையணை மேம்படத் திருந்துதுயில் பெறுஅது
உடைப்பெருங் கொழுநரோ டுடற் காலத்
திடைக்குமி ழெறிந்து கடைக்குழை யோட்டிக்
கலங்கா வுள்ளங் கலங்கக் கடைசிவந்து
விலங்கிநிமிர் நெடுங்கண் புலம்புமுத் துறைப்ப
அன்ன மென்னடை நன்னீர்ப் பொய்கை
ஆம்பல் நாறுந் தேம்போதி நறுவிரைத்
தாமரைச் செவ்வாய்த் தண்ணறற் கூந்தல்
பாண்வாய் வண்டு நோதிறம் பாடக்
காண்வரு குவளைக் கண்மலர் விழிப்பப்
புள்வாய் முரசமொடு பொறிமயிர் வாரணத்து
முள்வாய்ச் சங்கம் முறைமுறை யார்ப்ப
உரவுநீர்ப் பரப்பின் ஊர்துயி லெடுப்பி
இரவுத் தலைப்பெயரும் வைகறை காறும்
அரையிருள் யாமத்தும் பகலும் துஞ்சான்
விரைமலர் வாளியோடு கருப்புவில் லேந்தி
மகர வெல்கொடி மைந்தன் திரிதர
நகரங் காவல் நனிசிறந் ததுவென்.

வெண்பா

கூடினார் பால்நிழலாய்க் கூடார்பால் வெய்யதாய்க்
காவலன்[1] வெண்குடைபோற் காட்டிற்றே—கூடிய
மாதவிக்குங் கண்ணகிக்கும் வாணூர் மதிவிரிந்து
போசவிழ்க்குங் கங்குற் பெழுது.

1. (பாடம்) 'வெய்தாய்த்தக்காவலன்.'

உரை

க—அ. விரிகதிர் பரப்பி - விரிந்த கதிர்களைப் பரப்பி, உலகம் முழுது ஆண்ட - உலகமனைத்தையும் ஆண்ட, ஒரு தனித்திகிரி - ஒப்பற்ற தனியாழியையுடைய, உரவோற் காணேன் - திண்மை யுடையோனைக் காண்கின்றிலேன்; அங்கண் வானத்து - அழகிய இடத்தையுடைய வானின்கண், அணிநிலா விரிக்கும் - அழகிய நிலாவை விரிக்கும், திங்களஞ் செல்வன் யாண்டுளன் கொல் - திங்களாகிய செல்வன் எவ்விடத்துள்ளானோ, என - என்று, திசைமுகம் பசந்து - திசையாகிய தன்முகம் பசப்பூரப்பட்டு, செம்மலர்க் கண்கள் முழுநீர்வார - செவ்விய மலராகிய கண்கள் முழுதும் நீர்வார, முழுமெயும் பனித்து - மெய்ம் முழுதும் பனித்து, திரைநீர் ஆடை இருநில மடந்தை - கடலை ஆடையாக வுடைய பெரிய நிலமடந்தை, அரசு கெடுத்து அலம்வரும் அல்லற்காலை - தன் கணவனைக் காணாது நெஞ்சு கலங்குகின்ற இடுக்கட் பொழுதிலே,

ஞாயிற்றைப் பேரரசாகவும், புவியைக் கோத்தேவியாகவும் சிலேடை வகையால் உருவகஞ் செய்கின்றார். கதிர் - கிரணம், ஒளி. ஒரு தனித் திகிரி - ஒப்பற்ற ஒற்றைத் தேராழி; ஆக்கினா சக்கரம். செல்வன் - மைந்தன். திசை முகம் - திசையினிடம்; திசையாகிய முகம். திசை என்றமையால் முகம் நான்கு கொள்க. பசந்து - பசுவெயிலாற் பசுமையுற்று; பசப்புற்று. மலர்க்கண்கள் முழுநீர் வார - மலரினிடமெல்லாம் கள்ளாகிய நீர் ஒழுக; மலராகிய கண்கள் முழுதும் நீர்வார. பனித்து - பனிகொண்டு; நடுக்குற்று. அரசு - கணவன். [1]"காலமுலகம்" என்னுஞ் சூத்திரத்தால், ஞாயிறு திங்கள் என்பன உயர்திணையாய் இசையா எனக்கூறிய ஆசிரியர் [2]"நின்றாங் கிசைத்தல் இவணியல் பின்றே" [3]"இசைத்தலு முரிய வேறிடத் தான" என்று கூறினமையின், ஈறுதிரிந்து வாய்பாடு வேறு பட்டுத் திங்களஞ் செல்வன் என்றாயிற்று. மேல் இவ்வாறு வருவனவற்றிற்கும் இதுவே விதியாமென்க. கொல், ஐயப்பொருட்டு. கெடுத்து - மறைய விடுத்து; காணப்பெறாது; [4]"எற்கெடுத்திரங்கி" என்புழிப்போல.

கூ—கஉ. கறை கெழு குடிகள் கைதலை வைப்ப - இறை செலுத்து தற்குப் பொருந்தியுள்ள குடிகள் துயரமுற, அறைபோகு குடிகளொடு ஒரு திறம்பற்றி - அங்ஙனம் இறை செலுத்தாது கீழறுத்தல் செய்யும் குடிகளை ஒரு தலையாகப்பற்றி, வலம்படுதானை மன்னர் இல்வழி - வெற்றி பொருந்திய சேனையையுடைய வேந்தர் இல்லாத இடமறிந்து, புலம்பட இறுத்த விருந்தின் மன்னரின் - அவர் நிலமெல்லாம் கெடும்படி புதிதாக வந்து தங்கிய குறுநில மன்னர்போல,

கறை-கடமை; வரி. துயருற என்பதனைக் கைதலை வைப்ப என்பதனாற் குறிப்பிட்டார். விருந்தின் மன்னர் குடிகொன்றிறை கொள்வாராகலின் வரி செலுத்துங் குடிகள் துயருறுவாரென்க. அறைபோதல் -

1. தொல். சொல். சூ. ௫௭.
2. தொல். சொல். சூ. ௫அ.
3. தொல். சொல். சூ ௫௯.
4. மணிமே. ௫ : ௩௬.

கீழறுத்தல்; உட்பகையாய்ப் பகைவர்க்கு உதவிசெய்தல். ஓடு—ஐ. இல்வழி—இல்லாதவிடம்; ஈண்டுக் காலத்தை உணர்த்தி நின்றது. குறுநில மன்னரை விருந்தின் மன்னர் என்றமையால் தானே மன்னர் தொன்றுதொட்டு வருவோர் என்பதாயிற்று.

கஉ—உ0. தாழ்துணை துறந்தோர் தனித்துயர் எய்த - தம் மனத்திலே தங்கிய கொழுநரைப் பிரிந்திருக்கின்ற மகளிர் ஒப்பற்ற துயரினையெய்தவும், காதலர்ப் புணர்ந்தோர் களிமகிழ்வு எய்த - தம் காதலரைக் கூடியிருக்கும் மகளிர் மிக்க மகிழ்ச்சியை அடையவும், குழல் வளர் முல்லையில் - வேய்ங்குழலிலும் வளர்கின்ற முல்லையின் மலரிலும், கோவலர் தம்மொடு மழலைத்தும்பி வாய் வைத்து ஊத - கோவலரும் இளமையுடைய வண்டுகளும் முறையே வாயை வைத்து ஊதவும், அறுகாற்குறும்பு எறிந்து—வண்டுகளாகிய குறும்பினை ஓட்டி, அரும்பு பொதிவாசம் - அரும்புகள் உள்ளடக்கிய மணத்தினை, சிறுகாற் செல்வன் மறுகில் தூற்ற - இளந்தென்றலாகிய செல்வன் தெருவெல்லாம் தூற்றவும், எல்வளை மகளிர் மணி விளக்கு எடுப்ப - ஒளி பொருந்திய வளையையுடைய மகளிர் அழகிய விளக்கினையேற்றவும், மல்லல் மூதூர் மாலை வந்து இறுத்தென - வளம் பொருந்திய மூதூரின்கண்ணே மாலைப்பொழுது வந்துவிட்டதாக;

தாழ்தல் - தங்குதல், இவர் இடைவிடாது நினைத்தலே அவர் மனத்திற் றங்குதலாகக் கூறினர். தனித்துயர் - தனிமையாலாகிய துயருமாம். குழலிலும் முல்லையிலும் கோவலரும் தும்பியும் ஊத என்றது நிரனிறை. இனி, 'குழல்வளர் முல்லையில்' என்பதனைச் சிலேடையாக்கி, வேய்ங் குழலில் வளர்கின்ற முல்லை யென்னும் பண்ணைக் கோவலரும், கூந்தலில் வளர்கின்ற முல்லை மலரில் வண்டுகளும் ஊத என்றுமாம். குழல் - ஊதுங் குழலும், கூந்தலும். முல்லை - முல்லைப் பண்ணும், முல்லை மலரும். வளர்தல் - பொருந்துதல். தென்றல் தளிர்ப்பித்தலும் பூப்பித்தலும் செய்யத் தான் இடைப்புகுந்துண்டலின் வண்டினைக் குறும்பென்றார். மணி விளக்கு - மாணிக்க விளக்குமாம். கறைகெழு குடிகள்போல் தணந்தோர் துயரெய்தவும், அறைபோகு குடிகள்போல் புணர்ந்தோர் மகிழ்வெய்தவும், விருந்தின் மன்னர்போல மாலை வந்தென உவமங்கொள்க. இப் பதியின் கண் மாலைப்பொழுது வந்தனைச் சாத்தனார் கூறுமிடத்தும், "'பைந்தொடி மகளிர் பலர் விளக்கெடுப்ப" எனவும், "'கோவலர் முல்லைக் குழன்மேற் கொள்ள" எனவும் வந்துள்ளமை காண்க.

உக—சு. இளையர் ஆயினும் பகை அரசு கடியும் - தாம் நனி இளம் பிராயத்தினராயினும் பகையரசரை யோட்டவல்ல, செருமாண் தென்னர் குல முதல் ஆகலின் - போரில் மாட்சியுற்ற பாண்டியர் குலத்திற்கு முதல்வனாகலின், அந்திவானத்து வெண்பிறை தோன்றி - அந்திப் பொழுதிலே செவ்வானத்தின்கண் வெள்ளிய பிறை தோன்றி, புன்கண் மாலைக் குறும்பு எறிந்து ஓட்டி - வருத்தத்தைத்தரும் மாலை யாகிய குறும்பினை எறிந்து

1-2. மணிமே. இ: கஙூச; கஙூசு.

திட்டி, பான்மையில் திரியாது-முறைமையில் வழுவாது, பாற்கதிர் பரப்பி-தனது பால்போலும் வெள்ளிய ஒளியை விரித்து, மீன் அரசு ஆண்ட-மீனிராச்சியத்தை ஆண்ட, வெள்ளி விளக்கத்து - வெண்மையையுடீய விளக்கத்திலே,

பாண்டியர் இளையராயினும் பகைவர்க்கடிதலே [1]" இளையதாயினுங் கொலையரா வெறியும் " [2]"கிண்கிணி கலந்தகால் ஒண்கழல் தொட்டு " என்னும் புறப்பாட்டுக்களாலறிக. வெண்பிறை எனப் பண்படுத்தமையால் எடுத்த மொழி இனஞ்செப்பிச் செவ்வானத்து வெண்பிறை தோன்றி யென்பதாயிற்று. புன்கண் - துன்பம். இடைநின்ற காலத்துப் புகுந்து வருத்துதலின் மாலையைக் குறும்பு என்றார். பான்மை - முறைமை; அரசியல், சந்திரன் உடுபதிபாகலின் அவன் ஆள்வதனை மீனரசு என்றார்; மீனரசு என்பதற்குச் சந்திரன் என்று பொருள் கொள்ளின், மீனரசாகிய பிறை எனக்கூட்டுதல் வேண்டும். விளக்கம் - புகழென்னும் பொருளும் தோன்றும்.

உ—கூ. இல்வளர் முல்லையொடு மல்லிகை அவிழ்ந்த பல்பூஞ் சேக்கைப் பள்ளியுட் பொலிந்து - மனைபிடத்தே வளரும் முல்லையும் மல்லிகையும் மற்றும் பலவுமாகிய பூக்கள் அவிழ்ந்து பரந்த படுக்கையாகிய சேக்கையின்கண் பொலிவு பெற்று, செந்துகிர்க்கோவை சென்று ஏந்து அல்குல் அந்துகில் மேகலை அசைந்தன வருந்த - பரந்து உயர்ந்த அல்குலினிடத்தே அழகிய புடைவையின்மேற் சூழ்ந்த பவள வடமாகிய மேகலை அசைந்தனவாய் இரங்க, நிலவுப் பயன்கொள்ளும் நெடுநிலா முற்றத்து - நிலவின் பயனைக் கொள்ளுதற்குக் காரணமாகிய உயர்ந்த நிலா முற்றத்திலே, கலவியும் புலவியும் காதலற்கு அளித்து - தன் காதலனுக்கு ஒருகாற் கூடுதலையும் ஒருகால் ஊடுதலையும் மாறியளித்து, ஆங்கு ஆர்வ நெஞ்சமொடு கோவலற்கு எதிரி - அவ்வீடத்து விருப்பமிக்க நெஞ்சத்துடன் கோவலனை எதிரேற்று முயங்கி, கோலம் கொண்ட மாதவி அன்றியும் - அம்முயக்கத்தால் முன் குலைந்த ஒப்பனையைப் பின்னும் வேட்கை விளக்குங் கோலமாகத் திருந்தச்செய்த மாதவியும் அவளன்றியும்,

ஓடி, எண்ணின்கண் வந்தது. சேக்கைப்பள்ளி - ஒரு பொருளிரு சொல். சென்று - பரந்து. துகில் செல்லப்பட்டுக் கோவையாகிய மேகலை அசைந்து வருந்த எனச சொல்நிலை மாற்றி யுரைத்தலுமாம். மேகலை - பவளக்கோவை எட்டிழைத் செய்தது. ' அசைந்தன வருந்த நிலவுப் பயன் கொள்ளும் ' என்றது இடக்கரடக்கு. எதிரி - எதிரேற்று ; முயங்கியென்றபடி. கோவலற்கு, உருபு மயக்கம்.

[3]" உப்பமைந் தற்றால் புலவி யதுசிறிது
மிக்கற்றால் நீள விடல் "

என்பவாகலின் கலவியும் புலவியும் அளித்தென்றார். மாதவியும் அன்றியும் என விரிக்க.

1. புறம். கூஅ. 2. புறம். எக. 3. திருக்குறள், அதி. கஉக : உ.

நூ—சு. குடதிசை மருங்கின் வெள் அயிர் தன்னொடு குணதிசை மருங்கிற் கார் அகில் துறந்து - மேற்றிசையிடத் துண்டான வெள்ளிய கண்டு சருக்கரையோடு கீழ்த்திசையிடத்துண்டான காரிய அகில் முதலிய வற்றுற் புகைக்கும் புகையைத் துறந்து,

குடதிசை அயிர் - யவன தேசத்து அயிர் என்பர். அயிர் - கண்டு சருக்கரை ; நறும்புகைக்குரிய பொருள். இவற்றைப் புகைத்தல் மரபாதலை, [1]"இருங்கா ழகிலொடு வெள்ளயிர் புகைப்ப" என்பதனாலுமறிக. அகில்- பிறவற்றிற்கும் உபலக்கணம். தட்பத்தை விரும்புங் காலமாதலின் புகை யைத் துறத்தல் கூறினர். குடதிசை, குணதிசை; வெள்ளயிர், காரகில் என்பன முறண் என்னும் அணியாகும்.

நூ—அ. வடமலைப் பிறந்த வான்கேழ் வட்டத்துத் தென்மலைப் பிறந்த சந்தனம் மறுக - வடக்கின் கண்ணதாகிய இமயமலையில் உண்டான மிக்க ஒளியையுடைய வட்டக்கல்லில் தென்றிசைக் கண்ணதாகிய பொதி யின் மலையிற் பிறந்த சந்தனம் சுழல,

கேழ் - நிறம். ஒளி வட்டம் - சந்தனம் உரைக்கும் வட்டக்கல். சந்தனம் - சந்தனக் குறடு. மறுக - சுழல ; அரைக்கவென்றபடி. மறுக என்றது பூசுதலாகிய காரியந்தோன்ற நின்றது.

[2]"வடவர் தந்த வான்கேழ் வட்டம்
தென்புல மருங்கிற் சாந்தொடு துறப்ப"

என்பதுங் காண்க. கூதிர்க்காலத்துச் சந்தனத்தைத் துறந்து புகையை விரும்புதலும், வேனிற் காலத்துப் புகையைத் துறந்து சந்தனத்தை விரும்பு தலும், ஈரிடத்தும் கூறப்பட்டன. மக்கள் வாழ்க்கைக்கு மேற்றிசைப் பொருளும் கீழ்த்திசைப் பொருளும் ஒன்று சேர்தலும், வடதிசைப் பொருளும் தென்றிசைப் பொருளும் ஒன்று சேர்தலும் வேண்டுமென்பது இவற்றுற் பெறப்படுதலின் பல தேயத்தாரும் ஒற்றுமையுடன் வாணிகம் நடாத்துதலின் இன்றியமையாமை புலனும்.

நூ—சசு. தாமரைக் கொழு முறி-தாமரையின் இளந்தளிரினையும், தாதுபடு செழுமலர் - மகரந்தம் பொருந்திய அதன் செழுமையுடைய மலரினையும், காமரு குவளை - கண்டார்க்கு விருப்பமுண்டாகும் குவளை மலரினையும், கழுநீர் மாமலர் - கழுநீரின் சிறந்த மலரினையும், பைந்தளிர்- பச்சிலையுடன் கலந்து தொடுத்த, படலை - படலை மாலையும், பரூஉக்காழ் ஆரம் - பரிய முத்தின் கோவையும், சுந்தரச் சுண்ணத் துகளொடும் - அழ கிய சுண்ணமாகிய பொடியுடன், அளை இச் சிந்துபு பரிந்த செழும்பூஞ் சேக்கை - சிந்திக்கலந்து கிடந்த வளவிய பூஞ்சேக்கையிடத்து, மந்த மாரு தத்து மயங்கினர் மலிந்து - இளந்தென்றலால் மயங்கிக் காதல் மிக்கு, ஆங்கு ஆவியங் கொழுநர் அகலத்து ஒடுங்கி - அவ்விடத்து உயிர்போலும் கொழுநர் மார்பிடத்தே பொருந்தி, காவிஅம் கண்ணார் களித்தயில் எய்த-

1. நெடுநல். நிசு. 2. நெடுநல். நிக—உ.

நீலோற்பல மலர்போன்ற அழகிய கண்களையுடைய மகளிரும் இன்பக் களியான துயில்கூட,

காமம் மரு என்பது காமரு எனத் திரிந்தது. காமம் வரு என்பது திரிந்த தென்பாருமுளர். பட லை - இலைத் தொடை; மலர்களும் இலையும் விரவித் தொடுத்த மாலை. காழ்-சரம்; கோவை. ஆரம்-முத்து. ஆரக்காழ் எனவும், சிந்துபு அலை இ எனவும் மாறுக. மயங்கினர், எச்சமுற்று. மலிந்து-மிக்கு ; காதன்மிக்கு என்க. ஆங்கு-அசையுமாம். அம் என் பதூஉம் அசை. மாதவியும் அவளன்றிக் கண்ணுருமளித் துயிலெய்த வென்க. கண்ணுல் என்றுபாடமோதி, மார்பிடத்தே கண்களைப் பொருந்த வைத்து என்றுரைப்பர் அடியார்க்குநல்லார். களித்துயில் - கலவியா லுண்டான அவசமாகிய துயில்.

சுள—நுள. அஞ்செஞ் சீறடி .....கண்ணகியன்றியும்.

அம் செஞ் சீறடி அணி சிலம்பு ஒழிய-அழகிய சிவந்த சிறிய அடிகள் அணியுஞ் சிலம்பினை ஒழியவும், மென்றுகில் அல்குல் மேகலை நீங்க - மெல்லிய துகிலை யுடுத்த அல்குலிடத்து மேகலை நீங்கவும், திங்கள் வாள் முகம் சிறுவியர்பு இரிய - மதிபோலும் ஒள்ளிய முகத்திலை சிறு வியர்வு நீங்கவும், செங்கயல் நெடுங்கண் அஞ்சனம் மறப்ப - சிவந்த கயல்போலும் நெடிய கண் தீட்டும் மையினை மறக்கவும், பவள வாள்நுதல் திலகம் இழப்ப - பவளம்போற் சிவந்த ஒள்ளிய நெற்றி திலகத்தை இழக்கவும், தவள வாள்நகை கோவலன் இழப்ப - வெள்ளிய ஒளிபொருந்திய முறுவலைக் கோவலன் இழக்கவும், மை இருங் கூந்தல் நெய்அணி மறப்ப - கருமையுடைய நீண்ட கூந்தல் புழுகு நெய் அணிதலை மறக்கவும், கொங்கை முன்றில் குங்குமம் எழுதாள்-கொங்கை முற்றத்தில் குங்குமம் பூசாளாய், மங்கல அணியற் பிறிது அணி அணியாள்- மங்கலவணியின் வேறான அணியை விரும்பாளாய், கொடுங்குழை துறந்து வடிந்துவீழ் காதினள் - வளைவாகிய குண்டலத்தைத் துறந்து வடிந்து தாழ்ந்த காதினை யுடையளாய், கையறு நெஞ்சத்துக் கண்ணகி அன்றியும் - செயலற்ற நெஞ்சத்தை யுடைய கண்ணகியும், அவளன்றியும்.

கோவலன் தன்னைப் பிரிந்தமையின் யாதும் ஒப்பனை செய்திலள் என்பார் சிலம்பொழிய மேகலை நீங்க என்றிங்ஙனங் கூறினர். மங்கலவணி- இயற்கை யழகுமாம். வடிந்து - அழகு வடிந்து; "அணிபறித் தழகு செய்யும்" என்றற்போலக் 'குழை துறந்து வடிந்து வீழ் காதினள்' என்றார். வியர் பிரிய எனப் பிரித்து, விகாரத்தால் ஒற்று மிக்க தென்பாரு முளர். சிறு வியர் கூட்டத்தாற்றோன்றுவது. முன் கலவியாற் சிவந்த கண் என்க. பவளம்போற் சிவந்த நிலகம் என்றுமாம். கண்ணகியின் முறுவல் கண்டு இன்புறுமை கோவலற்குப் பெரியதோ ரிழப்பென்பார் 'தவள வாணகை கோவலனிழப்ப' என்றார். எழுதாள் மகிழாள் காதினள் என்பன எதிர்மறையும் உடன்பாடுமாகிய குறிப்பெச்ச முற்றுக்கள். இனி, அடி,

1. கம்பரா. அங்கதன் றூது.

அல்குல், முகம், கண், நுதல், கூந்தல் என்பன தம்மையணியுஞ் சிறப்பை முறையே சிலம்பு, மேகலை, வியர், அஞ்சனம், திலகம், நெய் என்பன இழக்கவென்றறுமாம். செயவெனெச்சங்களை எழுதாள் முதலிய எச்சங்களால் முடித்து, அவற்றைக் கையற்ற என்னும் பெயரெச்ச வினையான் முடிக்க. கண்ணகியும் அன்றியும் என விரித்துரைக்க.

நுஅ—எக. காதலர்ப் பிரிந்த.....புலம்புமுத் துறைப்ப.

காதலர்ப் பிரிந்த மாதர் - தம் காதலரைப் பிரிந்த மாதர்கள், நோதக - கண்டார்க்கு வருத்தமுண்டாகும்படி, ஊதா உலைக்குருகின் உயிர்த்தனர் ஒடுங்கி - உலையின்கண் ஊதுகின்ற துருத்தியின் மூக்குப்போல அழலெழ உயிர்த்தனராய் ஒடுங்கி, வேனிற் பள்ளி மேவாது கழிந்து - இவ் வின வேனிற் காலத்திற் கமைந்த நிலாமுற்றத்தில் மேவாது கழிந்து, கூதிர்ப் பள்ளி - கூதிர்க்காலத்திற் கமைந்த இடை நிலத்திலே, குறுங்கண் அடைத்து - தென்றலும் நிலவும் புகாமற் குறிய சாளரக்கண்களை யடைத்து, மலயத்த ஆரமும் மணிமுத்த ஆரமும் அலர் முலை ஆகத்தி அடையாத வருந்த - பொதியிலில் உண்டாகிய சந்தனமும் அழகிய முத்தின் கோவையும் பரந்த முலையினையுடைய மார்பில் அடையப் பெறாது வருந்தவும், தாழிக் குவளையொடு தண் செங்கழுநீர் வீழ் பூஞ் சேக்கை மேவாது கழிய - தாழியில் மலர்ந்த குவளையும் செங்கழுநீரும் முதலிய குளிர்ந்த மலர்கள் தாம் விரும்பிய பூஞ்சேக்கையில் மேவப் பெறாது வருந்தவும், தூணை புணர் அன்னத் தூவியிற் செறித்த இணை அணை மேம்படத் திருந்து துயில் பெறாஅது - தன் சேவலொடு புணர்ந்த அன்னப்பேடை அப் புணர்ச்சியான் உருகி யுதிர்த்த வயிற்றின் மயிரைத் தினித்த இணைத்தல் பொருந்திய அணையின்மீதே திருந்திய துயிலைப் பெறாமல், உடைப்பெருங் கோழுநரோடு ஊடற் காலத்து-தம்மையுடைய கணவரோடு முன்பு ஊடிய காலத்து, இடைக்குமிழ் எறிந்து-இடைநின்ற குமிழினை பெறிந்து, கடைக்குழை ஓட்டி - கடை நின்ற குழையைத் துறந்து, கலங்கா உள்ளம் கலங்கக் கடை சிவந்து - அவரது கலங்காத நெஞ்சமும் கலங்கும்படி கடை சிவந்து, விலங்கி நிமிர் நெடுங்கண்-குறுக்கிட்டுப் பிறழும் நெடிய கண்கள், புலம்பு முத்து உறைப்ப - தனிமையாலே கண்ணீர்த் துளியைச் சிந்த,

கண்ணகியும் ஏனைக் காதலர்ப் பிரிந்த மாதரு மென்க. குருகு - துருத்தி; ஊதுலைக் குருகு என்றது வெளிப்படை. முத்தாகிய ஆரமும் எனலுமாம், ஆகத்து முலையென மாறினும் அமையும். தாழியுள்ளே குவளையை வைத்து வளர்ப்பர்; [1]"தாழியுண் மலர்ந்த தண்செங் குவளை" என்பது காண்க. வீழ்தல் - விரும்புதல். மேவாது - பள்ளித் தாமழாய் மேவப்பெறாமல் என்றுமாம். கழிய - வருந்த வென்னும் பொருட்டு. தூவி - அடிவயிற்றின் மயிர். இணையணை - இணைதலை யுடைய பலவாகிய அணை;

1. பெரும். கூ. இ; அக.

"'' இணைபட நீவந்த நீலமென் சேக்கையுட்
டுணைபுண ரன்னத்தின் றூவிமேல் லணையசை இ''

என்றூர் பிறரும். திருந்து துயில் - கணவர் மார்பிலே துயிலும் களித்துயில். கலங்காவுள்ளம் என்றூர், [2]'' பெருமையும் உரனும் ஆடூஉமேன'' என்பவாகலின். புலம்பு முத்துறைப்ப - உவகைக் கண்ணீர் சிந்தாது துன்பக் கண்ணீர் சிந்த என்றுமாம். குமிழும் பூவும் முத்தும் மூக்கிற்கும் கீர்த்துவிக்கும் உவமை. உறைப்ப - உகுப்ப.

எஉ—சு. அன்ன மென்னடை.....கண்மலர் விழிப்ப.

அன்னம் மெல்நடை - அன்னமாகிய மென்மையுடைய நடையினையும், ஆம்பல் நாறும் - ஆம்பலின் மணம் நாறும், தேம்பொதி நறுவிரைத் தாமரைச் செவ்வாய் - தேன்மிக்க நறுமணத்தையுடைய தாமரையாகிய சிவந்த வாயினையும், தண் அறல் கூந்தல் - தண்ணிய அறலாகிய கூந்தலினையும் உடைய, நன்னீர்ப் பொய்கை - நல்ல நீரையுடைய பொய்கையாகிய மடவாள், பாண் வாய் வண்டு நோதிறம் பாட-பாண்டன்மையைத் தம்மிடத்தேயுடைய வண்டுகளாகிய பள்ளியுணர்த்துவார் புறநீர்மை யென்னும் பண்ணுறப் பள்ளியெழுச்சி பாட, காண்வரு குவளைக் கண்மலர் விழிப்ப - அழகு பொருந்திய குவளையாகிய கண்மலர் விழிப்ப,

ஆம்பல் நாறும் செவ்வாய் என இயையும். நடையினையும் வாயினையும் கூந்தலினையுமுடைய பொய்கையாகிய பெண் கண் விழிப்ப வென்க. பாண் - பாண் சாதி. நோதிறம் - புறநீர்மை எனவும் பெயர்பெறும். அது பாலைப்பண்ணின் திறம் ஐந்தனுள் ஒன்றென்க ; என்னை ?

'' தக்கராக நோதிறங் காந்தார பஞ்சமமே
துக்கங் கழிசோம ராகமே—மிக்கதிறற்
காந்தார மேள்றைந்தும் பாலைத் திறமென்றூர்
பூந்தா ரசத்தியனூர் போந்து ''

என்பவாகலின். நோதிறம் என்னின், அது முல்லைப்பண்ணின் திறங்களிலொன்றும். பாட, காரணப்பொருட்டு ; உடனிகழ்ச்சியுமாம். இனி, ஆம்பல் என்னும் பண் தோற்றும் வாய் என்றும், பாட்டினையுடைய வாயையுடைய வண்டு என்றும் கூறுதலுமாம். தேம் - இனிமை, தேன். குவளைக் கண்மலர் - குவளையாகிய கள்ளையுடைய மலர், குவளையாகிய கண்மலர். விழிப்ப - மலர, கண்விழிக்க. இஃது உருவக வணி.

எஎ—அச. புள்வாய் முரசமொடு.....நனிசிறந்ததுவென்.

புள்வாய் முரசமொடு-பறவைகளின் ஒலியாகிய முரசுடனே, பொறிமயிர் வாரணத்து - புள்ளிகள் பொருந்திய சிறகினையுடைய கோழிச்சேவலும், முள்வாய்ச் சங்கம் - கூர்ந்த வாயையுடைய சங்கமும், முறைமுறை ஆர்ப்ப - தத்தம் முறைமைக்கேற்ப ஒலிக்கவும், உரவுநீர்ப் பரப்பின் ஊர் துயில் எடுப்பி - கடல்போலும் பரப்பையும் ஒலியையுமுடைய ஊரைத் துயிலெழுப்பி, இரவுத் தலைப்பெயரும் வைகறை காறும் - இருள் நீங்குத

1. கலி எஉ : க—உ. 2. தொல். பொருளதி. சூ. அ.அ.

லறும் வைகறை யளவும், அரை இருள் யாமத்தும் பகலும் துஞ்சான் - இளஞ் மிக்க நள்ளிரவிலும் ஒரு மாத்திரைப் பொழுதும் துயிலானும், விரைமலர் வாளியொடு கருப்புவில் ஏந்தி - மணம் பொருந்திய மலராகிய அம்பையும் கரும்பாகிய வில்லையும் ஏந்தி, மகர வெல் கொடி மைந்தன் திரிதர - மகரமாகிய வெற்றிக்கொடியையுடைய காமதேவன் திரிந்து கொண்டிருந்தலால், நகரம் காவல் நனி சிறந்தது என் - நகரம் மிகவும் காவல் சிறந்ததென்க.

புள்வாய் - வாய் என்பது ஒலிக்காயிற்று. வாரணத்து என்பதில் அத்துச்சாரியை தவிர்வழி வந்தது. உரவு நீர்ப் பரப்பு - கடல்; இன், உவமப்பொருட்டு. ஊர், ஆகுபெயர். எடுப்பி - எழுப்பி; "சூதர் தேத்திய துயிலெடை நிலையும்" என்பது காண்க. இரவுத் தலைப்பெயரும் எனத் தகரவொற்று மிக்கது விகாரம். தலைப்பெயர்தல், ஒரு சொல்; அவ்விடத்தினின்றும் நீங்கும் என்றுமாம். இருளையுடைய அரையாமம் என இயைக்க. அடியார்க்கு நல்லார் அரையிருளும் யாமமும் என விரித்து, 'அரையிருள்-இரண்டாம் யாமம்; யாமம் - ஓர் யாமம்; பகல் - அரையாமம்' என்பர்; பொருந்துமேற் கொள்க. பகல் - ஒரு மாத்திரைப் பொழுதென்க. [1]"கைக்கிலை கனியோ டேந்திக் காமனிக் கடைபைக் காப்பான்" என்றார் திருத்தக்கதேவரும். துஞ்சார் என்று பாடமோதித் துஞ்சாராம்படி என்றுரைப்பர் அடியார்க்கு நல்லார். என், அசை.

மாதவியும் கண்ணகியும் களித்துயிலெய்தவும், கண்ணகியும் பிரிந்த மாதரும் துயில் பெறுது கண்முத் திறைப்பவும், பாட, விழிப்ப, ஆர்ப்ப, வைகறைகாறும் யாமத்தும் பகலுந் துஞ்சாஞகி மைந்தன் எந்தித் திரிதலால், நகரங்காவல் சிறந்த தென்க. இஃது எல்லாவடியும் அளவடியாகி முடிந்தமையின் நிலைமண்டில ஆசிரியப்பா.

வெண்பாவுரை

கூடினர்.....கங்குற் பொழுது.

கூடினர்பால் நிழலாய் - நட்பாகிச் சேர்ந்தவர்பால் நிழலாகியும், கூடார் பால் வெய்யதாய் - பகைபாச் சேராதவர்பால் வெய்யதாகியுமுள்ள, சாவலன் வெண்குடைபோல் - சோழ மன்னனுடைய வெண்கொற்றக் குடையைப்போல், போது அவிழ்க்கும் கங்குற்பொழுது - பூக்கள் இதழ்களை விரிக்கும் இராப் பொழுதில், வான் ஊர்மதி விரிந்து - வானில் ஒளி விரிந்து செல்லும் திங்கள், கூடிய மாதவிக்கும் கண்ணகிக்கும் - கோவலனைக் கூடிய மாதவிக்கும் அவனைப் பிரிந்த கண்ணகிக்கும், காட்டிற்று - முறையே தண்ணிதாயும் வெவ்விதாயும் தன்னைக் காட்டிற்று.

உவமைக்கண், கூடினர், கூடார் என்பன முறையே நண்பர், பகைவர் என்னும் பொருளன. கூடிய மாதவி பின்றன்மையால், பிரிந்த கண்ணகியின்பது பெற்றாம். எ, அசை.

அந்திமாலைச் சிறப்புச்செய் காதை முற்றிற்று.

---

1. தொல். பொருளதி. கக. 2. சீவக. உ0கo.

9. இந்திரவிழவூரெடுத்த காதை

[உலகை மூடிய இருள் அகன்றிட ஞாயிறு தோன்றிக் கதிர்களைப் பரப்பியது. அன்று சித்திரைத்திங்களில் சித்திரையும் நிறைமதியும் கூடிய நாளாக விருந்தது. புகார்நகரிலுள்ளார் இந்திரவிழாச் செய்யத் தொடங்கினர். மருவூர்ப்பாக்கம், பட்டினப்பாக்கம் என இரு பகுதியையுடையது புகார் நகரம். மருவூர்ப்பாக்கத்தில் கடற்கரையை யொட்டிக் கண்ணைக் கவரும் அழகுடைய யவனர் இருப்பிடங்களும், மற்றும் வாணிகத்தின் பொருட்டுப் பல நாடுகளிலிருந்தும் வந்தோர் கலந்துறையும் இருப்பிடங்களும் விளங்குவன. வண்ணம், சுண்ணம், சாந்தம், பூ முதலியன விற்போர் திரியும் நகர வீதியும், பட்டுச் சாலியர் இருக்குமிடங்களும், நவமணிகளும் பொன்னும் பொற்பணிகளும் விற்கும் மறுகுகளும், கூலக் கடைத் தெருவும், வெண்கலக் கன்னார், செம்பு கொட்டிகள், தச்சர், கொல்லர், தட்டார் முதலியவர்களும், சூழலினும் யாழினும் ஏழிசைகளையும் வழுவின்றிசைக்கும் பாணர்களும், ஏனைரும் உறையுமிடங்களும் ஆண்டுள்ளன. பட்டினப்பாக்கத்தில் அரசவீதியும், கொடித்தேர் வீதியும், பீடிகைத் தெருவும், வாணிகர் மறுகும், மறையோர் இருக்கையும், வேளாளர் வீதியும், மற்றும் மருத்துவர், சோதிடர், சூதர், மாகதர், கூத்தர், நாழிகைக் கணக்கர், கணிகையர் முதலாயினர் இருக்கைகளும், யானை தேர் குதிரைகளைச் செலுத்துவோரும், கடுங்கண் மறவரும் புறஞ் சூழ்ந்திருக்கும் இருக்கைகளும் திகழ்வன. அவ்விரு பாக்கங்கட்கும் இடையே சோழகளின் மரங்களை கால்களாகக் கட்டப்பட்ட நாளங்காடி யென்னும் கடைத்தெரு உளது.

அதன்கண் உள்ள நாளங்காடிப் பூதத்திற்கு மறக்குடிப் பெண்டிர் பூவும் பொங்கலும் முதலியன சொரிந்து சூரையாடி அரசனை வாழ்த்திச் செல்கின்றனர். பின்னர், மருவூர் மருங்கின் மறங்கெழு வீரரும், பட்டின மருங்கிற் படைகெழு மாக்களும் முந்தச் சென்று 'வேந்தன் கொற்றங் கொள்க' எனக் கூறி முரசு முழங்க உயிர்ப்பலி யூட்டுகின்றனர். அதன் பின், திருமாவளவன் முன்பு வடதிசைச் சென்று இமையத்தின் சிகரத்தில் புலியைப்பொறித்து மீண்ட காலை வடநாட் டரசர்கள்பாற் பெற்றுக் கொணர்ந்த முத்துப்பந்தர், பட்டிமண்டபம், தோரணவாயில் என்பன ஒருங்குடன் கூடிய அரும்பெறல் மண்டபத்திலும், பலதிறப்பட்டவியத்தகு செய்கைகளை யுடையனவாகிய வெள்ளிடைமன்றம், இலஞ்சிமன்றம், நெடுங்கல்மன்றம், பூசசூக்கழி, பாவைமன்றம் என்னும் ஐவகை மன்றங்களிலும் பலிகள் கொடுக்கப்படுகின்றன. பின்பு, வச்சிரக்கோட்டத் திருந்த முரசை வெள்ளானைக்கோட்டத்திற் கொணர்ந்து யானையின் பிடரில் ஏற்றி விழாவின் முதலும் முடிவும் தெரிவித்து, தருமிலைக்கோட்டத்திலுள்ள கொடியை நிமிர்த்துகின்றனர். நகரவீதிகளெல்லாம் பூரண

கும்பம், பொற்பாலிகை, பாலைவிளக்கு முதலியவற்றால் அணி செய்யப் படுகின்றன. ஐம்பெருங் குழுவும் எண்பேராயமும் அரச குமரரும் பரத குமரரும் களிறு தேர் புரவிகளை ஊர்ந்து வந்து திரண்டு அரசனை வாழ்த்தி, காவிரியின் புண்ணிய நன்னீரைப் பொற்குடங்களிற் கொணர்ந்து இந்திரனை நீராட்டுகின்றனர். பின்னர்ப் 'பிறவா யாக்கைப் பெரியோன்' ஆகிய சிவபிரான் முதலாகவுள்ள எல்லாத் தேவர்களின் கோயில்களிலும் ஓமம் முதலியன செய்யப்படுகின்றன. அறவோர் பள்ளி முதலிய இடங் களிற் பெரியோர்கள் அறநெறிச் சொற்பொழிவுகள் செய்கின்றனர். யாழ்ப்புலவர், பாடற்பாணர் முதலாயினரது இசை ஒரு பக்கம் சிறந்து திகழ்கின்றது. இவ்வாறாக இந்திர விழாவின் களிப்புமிக்க நகரலீலையில் விழாவினிடையே, மாதவியுடன் கூடிக் களிப்புறும் கோவலன்போலப் பரத்தையரைப் பலபடப் பாராட்டிக் கூடி, அவர் பூசிய சாந்து முதலியன தம் மெய் முழுதும் பொருந்தவந்த கொழுநரை நோக்கி அவர்தம் கற்புடை மனைவியர் கடைக்கண் சிவப்புறலால், கணவர்கள் விருந்தொடு புகுந்து அச் சிவப்பினை மாற்றிக் கூடுகின்றனர். அக்காலத்தே கண்ணகியின் கரும் கண்ணும் மாதவியின் செங்கண்ணும் நீரினை உகுத்து முறையே இடத்தி னும் வலத்தினும் துடித்தன.]

அலை நீராடை மலைமுலை யாகத்து
ஆரப்பே ரியாற்று மாரிக் கூந்தற்
கண்ணகன் பரப்பின் மண்ணக மடந்தை
புதையிருட் படாஅம் போக நீக்கி
உதய மால்வரை உச்சித் தோன்றி
உலகுவிளங் கவிரொளி மலர்கதிர் பரப்பி
வேயா மாடமும் வியன்கல இருக்கையும்
மான்கட் காலதர் மாளிகை யிடங்களும்
கயவாய் மருங்கிற் காண்போர்த் தடுக்கும்
பயனற வறியா யவன ரிருக்கையும்
கலந்தரு திருவிற் புலம்பெயர் மாக்கள்
கலந்திருந் துறையும் இலங்குநீர் வரைப்பும்
வணணமுஞ் சுண்ணமுந் தண்ணறுஞ் சாந்தமும்
பூவும் புகையும் மேவிய விரையும்
பகர்வனர் திரிதரு நகர வீதியும்
பட்டினும் மயிரினும் பருத்தி நூலினுங்
கட்டு நுண்வினைக் காருக ரிருக்கையும்
தூசுந் துகிரும் ஆரமும் அகிலும்
மாசறு முத்தும் மணியும் பொன்னும்

உo அருங்கல வெறுக்கையோ டளந்துகடை யறியா
வளந்தலை மயங்கிய நனந்தலை மறுகும்
பால்வகை தெரிந்த பகுதிப் பண்டமொடு
கூலங் குவித்த கூல வீதியும்
காழியர் கூவியர் கண்ணொடை யாட்டியர்
உரு மீன்விலைப் பரதவர் வெள்ளுப்புப் பகருநர்
பாசவர் வாசவர் பன்னிண விலைஞரோ
டோசுநர் செறிந்த ஊன்மலி யிருக்கையும்
கஞ்ச காரருஞ் செம்புசெய் குநரும்
மரங்கொல் தச்சருங் கருங்கைக் கொல்லருங்
௩o கண்ணுள் வினைஞரும் மண்ணீட் டாளரும்
பொன்செய் கொல்லரும் நன்கலந் தருநரும்
துன்ன காரரும் தோலின் துன்னருங்
கிழியினுங் கிடையினுந் தொழில்பல பெருக்கிப்
பழுதில் செய்வினைப் பால்கெழு மாக்களுங்
௩௫ குழலினும் யாழினுங் குரன்முத லேழும்
வழுவின் றிசைத்து வழித்திறங் காட்டும்
அரும்பெறன் மரபிற் பெரும்பா ணிருக்கையும்
சிறுகுறுங் கைவினைப் பிறர்வினை யாளரொடு
மறுவின்றி விளங்கும் மருவூர்ப் பாக்கமும்
௪o கோவியன் வீதியுங் கொடித்தேர் வீதியும்
பீடிகைத் தெருவும் பெருங்குடி வாணிகர்
மாட மறுகும் மறையோ ரிருக்கையும்
வீழ்குடி உழவரொடு விளங்கிய கொள்கை
ஆயுள் வேதருங் காலக் கணிதரும்
௪௫ பால்வகை தெரிந்த பன்முறை யிருக்கையும்
திருமணி குயிற்றுநர் சிறந்த கொள்கையொ
டணிவளை போழுநர் அகன்பெரு வீதியும்
சூதர் மாகதர் வேதா ளிகரொடு
நாழிகைக் கணக்கர் நலம்பெறு கண்ணுளர்
௫o காவற் கணிகையர் ஆடற் கூத்தியர்
பூவிலை மடந்தையர் ஏவற் சிலதியர்
பயில்தொழிற் குயிலுவர் பன்முறைக் கருவியர்
நகைவே ழம்பரொடு வகைதெரி யிருக்கையும்

கடும்பரி கடவுநர் களிற்றின் பாகர்
நெடுந்தே ரூருநர் கடுங்கண் மறவர்
இருந்துபுறஞ் சுற்றிய பெரும்பா யிருக்கையும்
பீடுகெழு சிறப்பிற் பெரியோர் மல்கிய
பாடல்சால் சிறப்பிற் பட்டினப் பாக்கமும்
இருபெரு வேந்தர் முனையிடம் போல
இருபாற் பகுதியி னிடைநில மாகிய
கடைகால் யாத்த மிடைமரச் சோலைக்
கொடுப்போ ரோதையுங் கோள்வோ ரோதையும்
நடுக்கின்றி நிலைஇய நாளங் காடியிற்
சித்திரைச் சித்திரைத் திங்கள் சேர்ந்தென
வெற்றிவேன் மன்னற் குற்றதை ஒழிக்கெனத்
தேவர் கோமா னேவலிற் போந்த
காவற் பூதத்துக் கடைகெழு பீடிகைப்
புழுக்கலும் நோலையும் விழுக்குடை மடையும்
பூவும் புகையும் பொங்கலுஞ் சொரிந்து
துணங்கையர் குரவைய ரணங்கெழுந் தாடிப்
பெருநில மன்னன் இருநில மடங்கலும்
பசியும் பிணியும் பகையும் நீங்கி
வசியும் வளனுஞ் சுரக்கென வாழ்த்தி
மாதர்க் கோலத்து வலவையி னுரைக்கும்
மூதிற் பெண்டி ரோதையிற் பெயர
மருவூர் மருங்கின் மறங்கொள் வீரரும்
பட்டின மருங்கிற் படைகெழு மாக்களும்
முந்தச் சென்று முழுப்பலி பீடிகை
வெந்திறன் மன்னற் குற்றதை யோழிக்கெனப்
பலிக்கோடை புரிந்தோர் வலிக்குவரம் பாகென
கல்லுமிழ் கவணினர் கழிப்பிணிக் கறைத்தோற்
பல்வேற் பரப்பினர் மெய்யுறத் தீண்டி
ஆர்த்துக் களங்கொண்டோ ராரம ரழுவத்துச்
சூர்த்துக் கடைசிவந்த சுடுநோக்குக் கருந்தலை
வெற்றி வேந்தன் கொற்றங் கொள்கென
நற்பலி பீடிகை நலங்கொள வைத்தாங்
குயிர்ப்பலி உண்ணும் ஊருமுக்குரல் முழக்கத்து

மயிர்க்கண் முரசோடு வான்பலி யூட்டி
இருநில மருங்கிற் பொருநரைப் பெறுஅச்
சேருவெங் காதலின் திருமா வளவன்
வாளுங் குடையும் மயிர்க்கண் முரசும்
நாளொடு பெயர்த்து நண்ணுர்ப் பெறுகவிம்
மண்ணக மருங்கினென் வலிகெழு தோளெனப்
புண்ணியத் திசைமுகம் போகிய அங்நாள்
அசைவி லூக்கத்து நசைபிறக் கொழியப்
பகைவிலக் கியதிப் பயங்கெழு மலையென
இமையவர் உறையுஞ் சிமையப் பிடர்த்தலைக்
கொடுவரி யோற்றிக் கொள்கையிற் பெயர்வோற்கு
மாநீர் வேலி வச்சிர நன்னாட்டுக்
கோன் இறை கொடுத்த கோற்றப் பந்தரும்
மகதநன் னாட்டு வாள்வாய் வேந்தன்
பகைபுறத்துக் கொடுத்த பட்டிமண் டபமும்
அவந்தி வேந்தன் உவந்தனன் கொடுத்த
நிவந்தோங்கு மரபில் தோரண வாயிலும்
பொன்னினும் மணியினும் புனைந்தன வாயினும்
நுண்வினைக் கம்மியர் காணு மரபின
துயர்நீங்கு சிறப்பினவர் தோல்லோ ருதவிக்கு
மயன்விதித்துக் கொடுத்த மரபின இவைதாம்
ஒருங்குடன் புணர்ந்தாங் குயர்ந்தோ ரேத்தும்
அரும்பெறன் மரபின் மண்டப மன்றியும்
வம்ப மாக்கள் தம்பெயர் பொறித்த
கண்ணெழுத்துப் படுத்த எண்ணுப் பல்போதிக்
கடைமுக வாயிலும் கருந்தாழ்க் காவலும்
உடையோர் காவலும் ஓரிய வாகிக்
கட்போ ருளரெனிற் கடுப்பத் தலையேற்றிக்
கோட்பி னல்லது கொடுத்த லீயாது
உள்ளுநர்ப் பனிக்கும் வெள்ளிடை மன்றமும்
கூனும் குறளும் ஊமும் செவிடும்
அழகுமெய் யாளரும் முழுகின ராடிப்
பழுதில் காட்சி நன்னிறம் பெற்று
வலஞ்செயாக் கழியும் இலஞ்சி மன்றமும்

வஞ்ச முண்டு மயற்பகை யுற்றோர்
நஞ்ச முண்டு நடுங்குதுய ருற்றோர்
அழல்வாய் நாகத் தாரெயி றழுந்தினர்
கஉடு கழல்கண் கூளிக் கடுநவைப் பட்டோர்
சுழல வந்து தொழத்துயர் நீங்கும்
நிழல்கால் நெடுங்கல் நின்ற மன்றமும்
தவமறைந் தொழுகுந் தன்மை யிலாளர்
அவமறைந் தொழுகும் அலவற் பெண்டிர்
கஉo அறைபோ கமைச்சர் பிறர்மனை நயப்போர்
போய்க்கரி யாளர் புறங்கூற் றுளரென்
கைக்கொள் பாசத்துக் கைப்படு வோரெனக்
காத நான்கும் கடுங்குர லெடுப்பிப்
பூதம் புடைத்துணும் பூத சதுக்கமும்
கஉடு அரைசுகோல் கோடினும் அறங்கூ றவையத்து
உரைநூல் கோடி ஒருதிறம் பற்றினும்
நாவோடு நவிலாது நவைநீ ருகுத்துப்
பாவைநின் றழூஉம் பாவை மன்றமும்
மெய்வகை யுணர்ந்த விழுமியோ ரேத்தும்
கசo ஐவகை மன்றத்தும் அரும்பலி யுறீஇ
வச்சிரக் கோட்டத்து மணங்கெழு முரசங்
கச்சை யானைப் பிடர்த்தலை யேற்றி
வால்வெண் களிற்றரசு வயங்கிய கோட்டத்துக்
கால்கோள் விழவின் கடைநிலை சாற்றித்
கசடு தங்கிய கொள்கைத் தருநிலைக் கோட்டத்து
மங்கல நெடுங்கொடி வானுற எடுத்து
மரகத மணியோடு வயிரங் குயிற்றிப்
பவளத் திரள்காற் பைம்பொன் வேதிகை
நெடுநிலை மாளிகைக் கடைமுகத் தியாங்கணுங்
கஙo கிம்புரிப் பகுவாய்க் கிளர்முத் தொழுக்கத்து
மங்கலம் பொறித்த மகர வாசிகைத்
தோரண நிலைஇய தோமறு மரபின்
பூரண கும்பத்துப் பொலிந்த பாலிகை
பாவை விளக்குப் பசும்பொற் படாகை
கஙடு தூமயிர்க் கவரி சுந்தரச் சுண்ணத்து

மேவிய கொள்கை வீதியிற் செறிந்தாங்கு
ஐம்பெருங் குழுவும் எண்பே ராயமும்
அரச குமரரும் பரத குமரரும்
கவர்பரிப் புரவியர் களிற்றின் தொகுதியர்
இவர்பரித் தேரினர் இயைந்தொருங் கீண்டி
அரைசுமேம் படீஇய அகனிலை மருங்கில்
உரைசால் மன்னன் கொற்றங் கொள்கென
மாயிரு ஞாலத்து மன்னுயிர் காக்கும்
ஆயிரத் தோரேட் டரசுதலைக் கொண்ட
தண்ணறுங் காவிரித் தாதுமலி பெருந்துறைப்
புண்ணிய நன்னீர் பொற்குடத் தேந்தி
மண்ணக மருள வானகம் வியப்ப
விண்ணவர் தலைவனை விழுநீ ராட்டிப்
பிறவா யாக்கைப் பெரியோன் கோயிலும்
அறுமுகச் செவ்வேள் அணிதிகழ் கோயிலும்
வால்வளை மேனி வாலியோன் கோயிலும்
நீல மேனி நெடியோன் கோயிலும்
மாலை வெண்குடை மன்னவன் கோயிலும்
மாமுது முதல்வன் வாய்மையின் வழாஅ
நான்மறை மரபின் தீமுறை யொருபால்
நால்வகைத் தேவரும் மூவறு கணங்களும்
பால்வகை தெரிந்த பகுதித் தோற்றத்து
வேறுவேறு கடவுளர் சாறுசிறந் தொருபால்
அறவோர் பள்ளியும் அறனெம் படையும்
புறநிலைக் கோட்டத்துப் புண்ணியத் தானமும்
திறவோ ருரைக்குஞ் செயல்சிறந் தொருபால்
கொடித்தேர் வேந்தனொடு கூடா மன்னர்
அடித்தலை நீக்க அருள்சிறந் தொருபால்
கண்ணு ளாளர் கருவிக் குயிலுவர்
பண்ணியாழ்ப் புலவர் பாடற் பாணரோடு
எண்ணருஞ் சிறப்பின் இசைசிறந் தொருபால்
முழவுக்கண் துயிலாது முடுக்கரும் வீதியும்
விழவுக்களி சிறந்த வியலு ளாங்கண்
காதற் கொழுநனைப் பிரிந்திலை ரெய்தா

மாதர்க் கொடுங்குழை மாதவி தன்னோடு
இல்வளர் முல்லை மல்லிகை மயிலை
தாழிக் குவளை சூழ்செங் கழுநீர்
பயில்பூங் கோதைப் பிணையலிற் பொலிந்து
காமக் களிமகிழ் வெய்திக் காமர்
பூம்பொதி நறுவிரைப் பொழிலாட் டமர்ந்து
நாண்மகி ழிருக்கை நாளங் காடியிற்
பூமலி கானத்துப் புதுமணம் புக்குப்
புகையுஞ் சாந்தும் புலராது சிறந்து
நகையா டாயத்து நன்மொழி திளைத்துக்
குரல்வாய்ப் பாணரொடு நகரப் பரத்தரொடு
திரிதரு மரபிற் கோவலன் போல
இளிவாய் வண்டினை டின்னிள வேனிலொடு
மலய மாருதந் திரிதரு மறுகிற்
கருமுகில் சுமந்து குறுமுயல் ஒழித்தாங்கு
இருகருங் கயலோ டிடைக்குமிழ் எழுதி
அங்கண் வானத் தரவுப்பகை யஞ்சித்
திங்களும் சண்டுத் திரிதலும் உண்டுகோல்
நீர்வாய் திங்கள் நீள்நிலத் தமுதின்
சீர்வாய் துவலைத் திருநீர் மாந்தி
மீனேற்றுக் கொடியோன் மெய்பெற வளர்த்த
வான வல்லி வருதலும் உண்டுகோல்
இருநில மன்னற்குப் பெருவளங் காட்டத்
திருமகள் புகுந்ததிச் செழும்பதி யாமென
எரிநிறத் திலவமும் முல்லையும் அன்றியும்
கருநெடுங் குவளையுங் குமிழும் பூத்தாங்கு
உள்வரிக் கோலத் துறுதுணை தேடிக்
கள்ளக் கமலம் திரிதலும் உண்டுகோல்
மன்னவன் செங்கோல் மறுத்தல் அஞ்சிப்
பல்லுயிர் பருகும் பகுவாய்க் கூற்றம்
ஆண்மையில் திரிந்துதன் அருந்தொழில் திரியாது
நாணுடைக் கோலத்து நகைமுகங் கோட்டிப்
பண்மொழி நரம்பின் திவவியாழ் மிழற்றிப்
பெண்மையில் திரியும் பெற்றியும் உண்டென

உருவி லாளன் ஒருபெருஞ் சேனை
இகலம ராட்டி யெதிர்நின்று விலக்கியவர்
எழுதுவரி கோலம் முழுமெயும் உறீஇ
விருந்தொடு புக்க பெருந்தோட் கணவரோடு
உடனுறைவு மரீஇ ஒழுக்கொடு புணர்ந்த
வடமீன் கற்பின் மனையுறை மகளிர்
மாதர்வாள் முகத்து மணித்தோட்டுக் குவளைப்
போது புறங்கொடுத்துப் போகிய செங்கடை
விருந்தின் தீர்ந்தில தாயின் யாவதும்
மருந்தும் தருங்கொல்இம் மாநில வரைப்பெனக்
கையற்று நடுங்கும் நல்வினை நடுநாள்
உள்ளகம் நறுந்தா துறைப்பமீ தழிந்து
கள்ளுக நடுங்குங் கழுநீர் போலக்
கண்ணகி கருங்கணும் மாதவி செங்கணும்
உண்ணிறை கரந்தகத் தொளித்துநீ ருகுத்தன
எண்ணுமுறை இடத்தினும் வலத்தினுந் துடித்தன
விண்ணவர் கோமான் விழவுநா ளகத்தென்.

உரை

கூ—கூ. அலைநீர் ஆடை - கடலாகிய ஆடையினையும், மலை முலை - மலையாகிய முலையினையும், ஆகத்து ஆரப்பேர் யாற்று - அம்முலையையுடைய மார்பினிடத்துப் பெரிய யாறுகிய மூத்து வடத்தினையும், மாரிக் கூந்தல் - மேகமாகிய கூந்தலினையும் உடைய, கண் அகன் பரப்பின் மண்ணக மடந்தை - இடமகன்ற பரப்பினையுடைய நிலமகளின், புதை இருட் படாஅம் போக நீக்கி - உடம்பை மறைத்த இருளாகிய போர்வையைப் போகுமாறு நீக்கி, உதயமால் வரை உச்சித் தோன்றி - பெரிதாகிய உதயகிரியின் உச்சியிலே உதித்து, உலகு விளக்கு அவிர் ஒளி - உலகம் விளங்குதற்குக் காரணமாகிய ஆதித்தன், மலர்கதிர் பரப்பி - விரிந்த கிரணங்களைப் பரப்ப ;

பேரியாற்று ஆரம் என மாறுக. விளக்கு என்பது ஏதுப்பெயர் கொண்டது. அவிர் ஒளி - விளங்கும் ஒளி ; ஆதித்தன். பரப்பி என் பதனைப் பரப்பவெனத் திரிக்க. அரசு கெடுத் தலம்வரும் மண்மடந்தை போர்த்த இருளாகியபடாத்தைத் தன் கதிர்க்கைகளால் நீக்கி என மேல்முற் காதையுடன் தொடர்புபடுத்[1] துரைக்க. "மணிமலைப் பணைத்தோள் மாநில மடந்தை, அணிமுலைத் துயல்வரூஉ மாரம் போலச், செல்புன லழுத்த சேப்பரற் கான்யாற்று" என்றார் பிறரும்.

1. சிறபாண். கூ—கூ.

[அடி : மலை - பொதியிலும், இமயமும்; இவற்றைச் சாதியொருமையாற் கூறினர். 'பொதியிலு மிமயமும் புணர்முலையாக' என்றார்கதையினும். புதைத்தல் - போர்த்தல்; மலைநாட்டு வழக்கு. வாளாது மண்ணக மடந்தையென்னுது கண்ணகன் பரப்பின் மண்ணகமடந்தையென்று மிகுத்துக் கூறினர், அத்தன்மையாஅப் போர்த்த கீலப்படாத்தைத் தன்றேரினால் நீக்கிய ஒளியெனற்கு; எனவே செம்பியன் மரபுபார்ச்சி கூறியவாருயிற்று.]

எ—கூ கூ. வேயா மாடமும் - கிலா முற்றமும், வியன்கல இருக்கை யும் - பெரிய அணிகலம் பெய்த அறைகளும், மான்கண் - மானின் கண் போலக் கோணஞ் செய்த, கால் அதர்-காற்றியங்கும் நெறியாகிய சாளரல் களையுடைய, மாளிகை இடங்களும் - மாளிகைகளும், கயவாய் மருங்கில் - புகார்முகப் பக்கங்களில், காண்போர்த் தடுக்கும் - தம்மைக் காண்போர் கண்களை மேற்போக விடாமற் றடுக்கும், பயன் அறவு அறியா - பயன் தொலைத லறியாத, யவனர் இருக்கையும் - சோனகர் இருப்பிடங்களும், கலம் தரு திருவின் - மரக்கலந்தரும் செல்வப் பொருட்டால், புலம் பெயர் மாக்கள்-தாம் பிறந்த நிலத்தைக் கைவிட்டுப் போந்த பரதேசத்தார் பலரும், கலந்து இருந்து உறையும் - ஒரு தேசத்தாரைப்போலக் கலந்து உறைந் திருக்கும், இலங்கு நீர் வரைப்பும் - விளங்குகின்ற அலைவாய்க்கரையிருப் பும், வண்ணமும் - தொய்யிற் சுழம்பும், சுண்ணமும் - பூசு சுண்ணமும், தண் நறுஞ் சாந்தமும் - குளிர்ந்த நறிய கலவைச் சந்தனமும், பூவும் - விடு பூத் தொடுத்தபூ முதலிய பூக்களும், புகையும் - புகைக்கு உறுப்பாகிய அகில் முதலியனவும், மேவிய விரையும்-பொருந்திய நறுமணப் பொருள்க ளாகிய சந்தனம் முதலியனவும், பகர்வனர் திரிதரும் நகரவீதியும் - விற் பவராய்த் திரியும் நகரத்தேருக்களும், பட்டினும் மயிரினும் பருத்தி நூலினும் - பட்டு நூலானும் உரோமத்தானும் பருத்தி நூலானும், கட்டும் நுண்வினைக் காருகர் இருக்கையும் - நுண்ணிய தொழில்களை ஊசியாற் பிணிக்கும் பட்டுச்சாலியர் இருக்குமிடங்களும், தூசும் துகிரும் ஆரமும் அகிலும் - பட்டும் பவளமும் சந்தனமும் அகிலும், மாசு அறு முத்தும் மணியும் பொன்னும்-குற்றமற்ற முத்தும் ஒழிந்த மணிகளும் பொன்னும் ஆகிய இவைகள், அளந்து கடை அறியா - இவ்வளவினவென அளந்து முடிவறியப்படாத, எளம் தலைமயங்கிய நனந்தலை மறுகும் - பல வளங்களும் தலைமயங்கிய அகன்ற இடத்தையுடைய மறுகும், பால்வகை தெரிந்த பகுதிப் பண்டமொடு - பகுதி வேறுபாடு தெரிந்த முதிரை முதலிய பண்டத்தோடு, கூலம் குவித்த கூல வீதியும் - எண்வகைக் கூலமும் குவித்து விற்கும் கூலக் கடைத்தெருவும், காழியர் - பிட்டு வாணிகரும், கூவியர் - அப்பம் சுடுவாரும், கள் கொடையாட்டியர்- கள் விற்கும் வலைச்சியரும், மீன் விலைப் பரதவர்-மீன் விற்கும் பரதவரும், வெள் உப்புப் பகருநர் - வெள்ளிய உப்பு விற்கும் உமணரும், பாசவர் - வெற்றிலை விற்பாரும், வாசவர்-பஞ்ச வாசம் விற்பாரும், பல்லிண வீலைஞ

தோடு - பல்வகை ஆட்டின் தசைகளை விற்பாருடன், ஓசுநர் - எண்ணெய் வாணிகரும், செறிந்த - நெருங்கியிருக்கும், ஊன்மலி இருக்கையும்-ஊன் நிறைந்த இருப்பிடங்களும், கஞ்சகாரரும்-வெண்கலக் கன்னரும், செம்பு செய்குநரும் - செப்புப் பாத்திரம் செய்வாரும், மரம் கொல் தச்சரும் - மரத்தை அறுத்துத் தொழில் செய்யும் தச்சரும், கருங்கைக் கொல்லரும் - வலிய கையையுடைய கொல்லரும், கண்ணுள் வினைஞரும் - சித்திரகாரிகளும், மண் ஈட்டு ஆளரும் - சுதையாற் பாவையுள்ளிட்டன செய்வாரும், பொன்செய் கொல்லரும் - பொற்பணி செய்யும் உருக்குத் தட்டாரும், நன்கலம் தருநரும் - இரத்தினப்பணித் தட்டாரும், தூன்னகாரரும் - தையற்காரரும், தோலின் தூன்னரும் - தோலின் தையல் வேலை செய்யும் செம்மாரும், கிழியினும் கிடையினும் தொழில் பல பெருக்கி - தூணியாலும் கெட்டியாலும் பலவகை உருக்கள்செய்யும் தொழில்களை மிகுத்துக் காட்டி, பழுது இல் செய்வினைப் பால்கெழுமாக்களும் - குற்றமற்ற கைத் தொழிலால் வேறுபட்ட இயல்புடையாரும், குழலினும் யாழினும்-வங்கியத்தாலும் யாழாலும், குரல் முதல் எழும் வழுவின்று இசைத்து - குரல் முதலாய எழிசையினையும் குற்றமின்றாக அமைத்து, வழித்திறம் காட்டும்-பண்களையும் அவற்றின் வழிப்பிறக்கும் திறங்களையும் பாடவல்ல, அரும்பெறல் மரபின் - பெறற்கரிய இசைமரபினை யறிந்த, பெரும்பாண் - பெரும்பாணர்கள், இருக்கையும் - இருக்குமிடங்களும், சிறுகுறுங் கைவினைப் பிறர் வினையாளொடு-மற்றும் சிறிய கைத்தொழில் செய்வாரும் பிறர் குற்றவேல் செய்வாரும் உறையும் இடங்களும், மறு இன்றி விளங்கும் மருவூர்ப் பாக்கமும்-குற்றமின்றி விளங்கும் மருவூர்ப் பாக்கமும்;

எ—கo. வேயாமாடம் முதலியன காண்போர்த் தடுக்கும் யவனரிருக்கை என்க. எகிப்து, கிரீசு முதலிய பிறநாடுகளிலிருந்து வந்த வாணிகர், தொழிலாளர் முதலாயினர் யவனர் எனப்படுவர்; இன்னோரைச் சோனகர் என்றும் மிலேச்சர் என்றும் கூறுவர் தொல்லுரையாளர்கள்.

கp. புகைக் குறுப்பாவன இவை யென்பதனை, "அஞ்சனக் கட்டியரியாசம் பச்சிலை, ஆர மகிலுறுப்போ ரைந்து" என்பதனாலும், விரை இவையென்பதனை, "கொட்டந் துருக்கந் தகர மகிலாரம், ஒட்டிய வைந்தும் விரை" என்பதனாலும் அறிக.

கசு. மயிர் - எலி மயிர் என்பர் அடியார்க்கு நல்லார். திருத்தக்க தேவரும் பலவிடத்து 'எலிமயிர்ப் போர்வை' குறித்திருப்பதுடன், "செந் நெருப்புணுஞ் செவ்வெலிம்மயிர், அந்நெருப்பள வாம்பொற் கம்பலம்" என அவ்வெலியினியல்பினையும், கம்பலத்தினியல்பினையும் கூறியுள்ளார். இஃது ஆராய்தற்குரித்து.

கஎ. காருகர் - நெய்வோர் என்றுமாம்.

உக. எண்வகைக் கூலமாவன: "நெல்லுப் புல்லு வரகுதினை சாமை, இறுங்கு தோரையொடு கழைவிளை நெல்லே" என இவை. கூலம்

1. சிலக. உசஅசு.

பதினெண்வகைத் தென்பர் கூத்த நூலாசிரியர். கூலம், கருஞ்சரக்கு என்பது அரும்பதவுரை.

௨௪. காழியர்-பிட்டுவாணிகர். கூவியர்-அப்ப வாணிகர்; கடலாடு காதையுள், [1]"காழியர் மோதகத் தூழுறு விளக்கமும், கூவியர் காரகற் குடக்கால் விளக்கமும்" எனக் கூறுதல் காண்க. காழியர் - வண்ணார் என்பாருமுளர். நொடை - விலை.

௨௫. உப்புப் பகருநர் - உமணரும் உமட்டியரும்; அளவருமாம்.

௨௬. பாசவர் - கயிறுதிரித்து விற்பாருமாம். பஞ்சவாசமாவன: "தக்கோலந் தீம்புத் தகைசா லிலவங்கம், கப்பூரஞ் சாதியோ டைந்து" என விவை.

௨௭. கருங் கை - வலிய கை: வன்பணித் தொழிலாற் கன்றிய கை.

௩0. மண்ணீட்டாளர் - சிற்பிகள் என்றும், குயவர் என்றும் கூறலுமாம்.

௩௩. கிழியாற் படிமை, படம் முதலியனவும், கிடையால் விலங்கு, பறவை, பூ, பூங்கொத்து முதலியனவும் அமைப்போர் என்க.

௩௭—அ. பெரும்பாண் - பாணரில் ஒரு பிரிவினர்; பெரிய இசைகாரர் என்பாருமுளர். பிறர்வினையாளரொடு பெரும்பாணரும் என்க.

யவனரிருக்கையும், இலங்குநீர் வரைப்பும், நகரவீதியும், காருகரிருக்கையும், நனந்தலை மறுகும், கூலவீதியும், காழியர் முதல் ஓசுநர் ஈறாகச் செறிந்த இருக்கையும், கஞ்சகாரர் முதலாகப் பெரும்பாணர் ஈறாக இருக்குமிடங்களும் விளங்கும் மருவூர்ப்பாக்கம் என்க.

௪0—௫அ. கோவியன் வீதியும் - பெரிய இராச வீதியும், கொடித்தேர் வீதியும் - கொடியணிந்த தேரோடும் வீதியும், பீடிகைத் தெருவும் - கடைத்தெருவும், பெருங்குடி வாணிகர் - பெரிய குடிப்பிறப்பையுடைய வாணிகரது, மாட மறுகும் - மாடங்களையுடைய தெருவும், மறையோர் இருக்கையும் - வேதியர் இருக்குமிடங்களும், வீழ்குடி உழவரொடு - யாவரும் விரும்புங் குடியினராகிய உழவரோடும், விளங்கிய கொள்கை ஆயுள்வேதரும் - சிறந்த கொள்கையுடைய மருத்துவ நூலோரும், காலக் கணிதரும் - சோதிடரும், பால்வகை தெரிந்த பன்முறை இருக்கையும் - வேற்றுமை தெரிந்த பல முறைமையோடிருக்கும் இருப்பிடங்களும், திருமணி குயிற்றுநர் சிறந்த கொள்கையோடு அணிவளை போழுநர் அகன்பெரு வீதியும் - வேகடி வேலை செய்வாரும் சிறந்த கொள்கையோடு அணியப்படும் வளையை அறுத்தியற்றுவாரும் வாழும் அகன்ற பெரிய வீதியும், சூதர் மாகதர் வேதாளிகரொடு - நின்றேத்துஞ்சூதர், இருந்தேத்தும் மாகதர், வைதாளியாடுவார் என்று சொல்லப்பட்ட இவரோடே, நாழிகைக் கணக்கர் - கடிகையாரும், நலம்பெறு

1. சிலப். ௬ : ௧௩௭-அ.

கண்ணுளர் - கோலத்தானும் கூத்தானும் அழகுபெறும் சாந்திக் கூத்தரும், காவற் கணிகையர்-காமக்கிழத்தியராகும் பரத்தையரும், ஆடற் கூத்தியர்-அகக் கூத்தாடும் பதியிலாரும், பூவிலை மடந்தையர் - அற்றைப் பரிசம் கொள்வாரும், ஏவற் சிலதியர்-ஏவற்றொழில் செய்து உள்வீடு காப்பவரும், பயில்தொழிற் குயிலுவர் - தமக்குரிய தொழிலிற் பயின்ற குயிலுவக் கருவியாளரும், பண்முறைக் கருவியர் - படைக்கும் விழவுக்கும் கொட்டும் பல முறையான வாச்சியக்காரரும், நகை வேழம்பரொடு - விதூடகருடன் இருக்கும், வகைதெரி இருக்கையும் - இனத்தின் வகைதெரிந்த இருப் பிடங்களும், கடும்பரி கடவுநர் - விரைந்த செலவினையுடைய புரவிகளைச் செலுத்துவாரும், களிற்றின் பாகர் - யானைப் பாகரும், நெடுந் தேர் ஊருநர் - நெடிய தேரினைச் செலுத்தும் தேர்ப்பாகரும், கடுங்கண் மறவர் - தறுகண்மையையுடைய காலாட் படைத் தலைவரும், இருந்து புறம் சுற்றிய பெரும் பாய் இருக்கையும் - அரசன் கோயிலைப் புறத்தே சூழ்ந்திருக்கும் பெரிய பரந்த இருப்புக்களும் என்னும் இவற்றையுடைய, பீடுகெழு சிறப்பிற் பெரியோர் மல்கிய - பெருமை பொருந்திய சிறப்பினையுடைய பெரியோர் நிறைந்த, பாடல்சால் சிறப்பிற் பட்டினப்பாக்கமும் - பாட லமைந்த சிறப்பினையுடைய பட்டினப்பாக்கமும் ;

சஉ. மறையோர் - பஞ்சக்கிராமிகள் என்பது பழையவுரை.

சஙூ. வீழ்குடியோடும் உழவரோடும் எனக் கொண்டு, வீழ்குடியைக் காணியாளர் என்னலுமாம். வீழ்குடி - உழவை விரும்புங் குடி யென்றுமாம்.

சசு. திருமணி குயிற்றுநர் - முத்துக் கோப்பாருமாம்.

சசு—எ. கொள்கையோடு அணியப்படும் வளை என்க. தமக் குரிய சிறந்த கொள்கையோடு அழகிய சங்கினை யறுப்பார் என்னினும் இழுக்கின்று.

சகூ. நாழிகைக் கணக்கர் - அரசனுக்குச் சென்ற நாழிகையை அறிந்து சொல்லுவார் ; இதனை,

> "பூமென் கணையும் பொருசிலையுங் கைக்கொண்டு
> காமன் திரியுங் கருவூரா—யாமங்கள்
> ஒன்றுபோ யொன்றுபோ யொன்றுபோயீ நாழிகையும்
> ஒன்றுபோ யொன்றுபோ யொன்று"

என்பதனாலறிக.

இக. பூவிலை - பூவிற்கு விலை ; பரிசம் என்க.

இஉ. குயிலுவர் - தோற்கருவி துளைக்கருவி நரப்புக் கருவி உருக்குக் கருவியாளர்கள்.

வீதியும், வீதியும், தெருவும், மறுகும், இருக்கையும், இருக்கையும், வீதியும், இருக்கையும், இருக்கையும் என்னும் இவற்றையுடைய, மல்கிய சிறப்பினையுடைய பட்டினப்பாக்கம் என்க.

ஈண்டு ஐம்பத்திரண்டு அடிகளால் இளங்கோவடிகள் கூறியிருக்கும் புகார்நகரின் இயல்புகளோடு [1]மணிமேகலையுள் காற்பத்துமூன்று அடிகளால் சாத்தனார் கூறியிருக்கும் வஞ்சிநகரின் இயல்புகள் பெரும்பாலும் ஒத்திருத்தல் அறியற்பாலது.

இக—சுக. இருபெரு வேந்தர் முனையிடம்போல - பெருவேந்தர் இருவர் போர் குறித்து வந்து தங்கிய பாசறையிருப்புக்கு இடைநிலமாகிய போர்க்களம்போல, இருபாற் பகுதியின் இடைநிலம் ஆகிய - இரண்டு பக்கத்தினவாகிய மருவூர்ப்பாக்கம் பட்டினப்பாக்கம் என்னும் இருபகுதிகட்கும் இடைநிலமாகிய, கடைகால் யாத்த மிடைமரச் சோலை - நிரைபட நெருங்கிய சோலைமரங்களின் அடிகளே தூணுகக் கட்டப்பட்ட கடைகளையுடைய, கொடுப்போர் ஓதையும் கொள்வோர் ஓதையும் நடுக்கின்றி நிலைஇய நாள் அங்காடியில்-பண்டங்களை விற்போர் ஓசையும் வாங்குவோர் ஓசையும் இடையறாது நிலைபெற்ற நாளங்காடியில் ;

சுஎ. இரண்டிடத்தார்க்கும் பொதுவாதலும் ஆரவாரமும் கருதி முனையிடத்தை உவமை கூறினர்.

சுக. மிடை சோலை மரக்கால் யாத்த கடை எனச் சொற்களை மாறுக. சோலையுள்ளே கடைகளை ஒழுங்காகக் கட்டிய என்றுமாம்.

சுஉ. நாளங்காடி - காலைக் கடைத்தெரு. மாலைக் கடைத்தெரு அல்லங்காடி யெனப்படும்.

சுச. சித்திரைச் சித்திரைத் திங்கள் சேர்ந்தென (அங்காள்) - சித்திரை மாதத்துச் சித்திரைநாளிலே நிறைமதி சேர்ந்ததாக அங்காளிலே;

சித்திரைத் திங்கள் - சித்திரை மாதம் என்றுமாம். சிறந்தென என்று பாடங்கொண்டு, 'சித்திரை மாதத்துச் சித்திரைநாள் சிறந்த தென்கையால், சித்திராபூரணை யென்க' என்பர் அரும்பதவுரையாசிரியர். அந்நாளிலே [2]அவிசொரிவ கதிர் பரப்ப என்றியைக்க.

சுஙி—எ. வெற்றிவேல் மண்ணற்கு உற்றதை ஒழிக்கென - வெற்றி பொருந்திய வேலையுடைய முசுகுந்தன் என்னும் வேந்தனுக்கு வரும் இடையூற்றை ஒழிப்பாயென, தேவர் கோமான் ஏவலின் - தேவர்க்கரசனாகிய இந்திரன் ஏவுதலானே, போந்த-அத்தேவருலகினின்றும் போந்து தங்கி அந்நாள் முதலாகப் பலி கொள்ளுதலையுடைய, காவற் பூதத்துக் கடைகெழு பீடிகை - காவலாகிய பூதத்தின் வாசலிற் பொருந்திய பலி பீடிகையில் ;

உற்றதை - உறுவதை. ஒழிக்கென, விகாரம். தேவர் கோமான் ஏவிய வரலாறு, மேல், [3]கடலாடு காதையில் விரித்துரைக்கப்படும். நாளங் காடியிற் போந்து தங்கிப் பலிகொள்ளும் பூதம் என்க. காவற்பூதம் - புகாருக்கும் அரசற்கும் காவலாகிய பூதம்.

---

1. மணிமே. உஅ: உக-எஉ. 2. சிலப். இ: சு. 3. சிலப். சு: எ-கங.

சுஅ—எரு. புழுக்கலும் - அவரை துவரை முதலிய முதிரைப் பண்டங்களை வேகவைத்த புழுக்கலையும், நோலையும் - எள்ளுண்டையினையும், விழுக்கு உடை மடை - நிணத்துடன் கூடின சோற்றையும், பூவும் - பூவினையும், புகையும் - புகையினையும், பொங்கலும் - பொங்கற்சோற்றினையும், சொரிந்து - பெய்து, துணங்கையர் குரவையர் - துணங்கைக் கூத்தினராயும் குரவைக் கூத்தினராயும், அணங்கு எழுந்து ஆடி - தெய்வமேறி ஆடி, பெருநில மன்னன் இருநிலம் அடங்கலும் - எம் வேந்தனுடைய பெரிய நிலம் முழுவதும், பசியும் பிணியும் பகையும் நீங்கி - பசி பிணி பகை யென்பன நீங்கி, வசியும் வளனும் சுரக்கென வாழ்த்தி - மழையும் வளமும் சுரக்கவென வாழ்த்தி, மாதர்க்கோலத்து வலவையின் உரைக்கும் மூதிற்பெண்டிர்-வல்லமையால் உரைக்கும் அழகிய கோலத்தையுடைய மறக்குடிப்பெண்டிர், ஓதையிற் பெயர - ஆரவாரத்துடனே பலியிட்டுப்போன வளவிலே ;

பொங்கல் - கள்ளென்பாரு முளர். பூவைச் சிதறிப் புகையை யெடுத்துப் புழுக்கல் முதலியவற்றைப் படைத்து என ஏற்ற வினைகள் விரித்துக்கொள்க. துணங்கை - சிங்கிக் கூத்து ; "பழுப்புடை யிருகை மூடக்கி யடிக்கத், தொடக்கிய நடையது துணங்கை யாகும்" என்பதனால் துணங்கையின் இயல்பறிக. குரவை-கைகோத்தாடுதல். பெருநில மன்னன்-அவனிபன் என்றபடி. வசி - மழை ; [1]"வசித்தொழி லுதவ மாநிலங் கொழுப்ப" என்றார் பிறரும். வசீகரம் என்பது அரும்பதவுரை. சுரக்கென, அகரந்தொகுத்தல். வலவை என்பதற்கு நாணிலி யெனப் பொருள் கொண்டு, நாணிலிகள் போல வாய் சோர்ந்துரைக்கு மியல்புடைய மூதிற் பெண்டிர் என்றலுமாம். மாதர்க் கோலம் - கண்டார் காதலிக்கும் ஒப்பனை. உரைக்கும் கோலத்து முதிற் பெண்டிர் சொரிந்து ஆடி வாழ்த்தி ஓதையிற் பெயர என்க.

எசு—அஅ. மருவூர் மருங்கின் மறங்கொள் வீரரும் - மருவூர்ப் பாக்கத்திலுள்ள மறத்தினைக் கொண்ட வீரரும், பட்டின மருங்கிற் படைகெழு மாக்களும் - பட்டினப் பாக்கத்திலுள்ள படைக்கலமுடைய வீரரும், முந்தச் சென்று - முற்படச் சென்று, முழுப்பலி பீடிகை - பெரிய பலி பீடத்தில், வெந்திறல் மன்னற்கு உற்றதை ஒழிக்கெனப் பலிக் கொடை புரிந்தோர் - வெவ்விய திறலையுடைய எம் அரசற்கு உறும் இடையூற்றை யொழித்து வெற்றி தருகவெனத் தம்மைப் பலியாகக் கொடுத்தவர், வலிக்கு வரம்பு ஆகென - வலிமைக்கு எல்லையாகக் கடவரென வஞ்சினங் கூறி, கல் உமிழ் கவணினர்-கல்லினை வீசுங் கவணினை யுடையராய், கழுப்பிணிக் கறைத்தோல் - ஊன் பொருந்திய கரிய தோலால் இயற்றப்பட்ட பரிசையுடன், பல் வேற் பரப்பினர் - பல் வேலின் மிகுதியை யுடையராய், மெய் உறத் தீண்டி ஆர்த்து - தோள் தட்டி ஆரவாரஞ் செய்து, களம் கொண்டோர் - போர்க்களத்தைத் தமதாக்கிக் கொண்டோர், ஆர் அமர் அழுவத்து-

1. மணிமே. கச: ௫௭.

அரிய அமர்க்களப் பரப்பிலே, சூர்த்து - அச்சத்தைச் செய்து, கடை சிவந்த சீடுநோக்கு - சுடுங் கொள்ளிபோலும் கடை சிவந்த பார்வையையுடைய, கருந்தலை - தமது பசுந் தலையை, வெற்றி வேந்தன் கொற்றம் கொள்கென - வேந்தன் வெற்றி கொள்க வென்று, நற் பலி பீடிகை நலம் கொள வைத்து - நன்றாகிய பலிபீடத்திலே நன்மை பொருந்த வைத்து, ஆங்கு - அப் பொழுதே, உயிர்ப்பலி உண்ணும் உருமுக் குரல் முழக்கத்து மயிர்க்கண் முரசொடு - உயிர்ப்பலி யுண்ணும் இடியின் குரல் போலும் முழக்கத்தை யுடை மயிர் சீவாத தோலாற் போர்த்த வீரமுரசத்தால், வான் பலி ஊட்டி - உயிராகிய சிறந்த பலியை உண்பிக்க ;

வீரரும் மாக்களுமாகிய களங்கொண்டோர் என்க. "வலிக்கு வரம்பா கென" என்பதற்கு வலிக்கு வரம்பாகக் கடவ ரென முசுகுந்த மன்ன னுடைய குழுவும் ஆயத்தாரும் அக்காலத்தே நியமித்தலாலே என்பர் அடியார்க்குநல்லார். மற்றும் அவர், 'கருந்தலை...கொற்றங் கொள்கென" என்பதற்குப பசுந்தலை வேந்தன் கொற்றங் கொள்கெனப் பேசும்படி என்றும், 'நலங் கொள வைத்து' என்பதற்கு அரிந்த தலையிற் குலைந்த மயிரையுங் கோதி முடித்துக் குருதித் திலதத்தையும் நுதலிலே அணிந்து வைத்து என்றும், 'முரசொடு வான்பலி யூட்டி' என்பதற்கு அக்குறைத் யுடல்கள் தமக்கு வாயின்மையின் தத்தம் தோளிற் பூண்ட மயிர்க்கண் முரசின் வாயால் உயிர்க்கடன் தந்தோம் கொண்மினென்று நின்று பலி யூட்டி என்றும் உரைப்பர். இவற்றிற்கு அவர் ஆதாரமாகக் கொண்டவை:

[1]" அடிக்களத்தி னுடன்சீரத்தை யரிவ ராலோ
அரிந்தசிர மணங்கின்கைக் கொடுப்ப ராலோ
கொடுத்தசிரங் கொற்றவையைத் துதிக்கு மாலோ
தறையுடலங் தம்பிட்டு நிற்கு மாலோ "

[2]" மோடி முன்றலையை வைப்ப ரேழடி தலைந்த தஞ்சியை முடிப்பரே
ஆடி நின்றுதரு திப்பு துந்திலத மம்ம கத்தினில மைப்பரே"

என்பன.

கழி - ஊன். பிணி - பிணித்தல். கறை - கறுப்பு. உயிர்ப்பலி யுண்ணும் என்றது முரசிற்கு அடை.

[3]" மறியருந்தும் தீம்பிணி முரசம் "

என்றார் பிறரும்.

மயிர்க்கண் முரசு - புலியைப் பொருது கொன்று நின்று ஓலத்திக் கோட்டு மண்கொண்ட ஏறு இறந்தழி அதன் உரிவையை மயிர் சீவாமற் போர்த்த முரசு ; என்னே ?

---

1. கலிங்க, கோயில் : கடு.
2. இதன்பின், 'என்பது கலிச்சக்கர விருத்தி' என்ற குறிப்புள்ளது.
3. புறப்பொருள் : முரசவுழிஞை.

[1]"கோல்லேற்றுப் பகுந்தோல் சீவாது போர்த்த
மயிர்க்கண் முரச மோவில கறங்க"

எனவும்,

[2]"புனைமருப் பழந்தக் குத்திப் புலியோடு பொருது வென்ற
கனைதர லுருமுச் சீற்றக் கதழ்விடை யுரிவை போர்த்த
துனைதரான் முரசத் தானைத் தோன்றலைத் தம்மி னென்றன்
னனைமல ரலங்கற் கண்ணி நந்தனுந் தொழது சேர்ந்தான்"

எனவும் கூறினராகலின்.

ஊட்டி - ஊட்டவெனத் திரிக்க. இஃது அவிப்பலியின்பாற்படும்.

அக—கூ. இருநில மருங்கிற் பொருநரைப் பெறுஅ - தமிழகத் திலே தன்னோடு எதிர்த்துப் பொரும் அரசரை மேற்கும் தெற்குமாகிய இரு திசையினும் பெறுத, செருவெங் காதலிற் றிருமா வளவன் - கரி காற் பெருவளத்தான் போரில் மிக்க விருப்பமுடையனுதலின் (வட திசையி லாயினும் பகை பெறலாமெனக் கருதி), வாளும் குடையும் மயிர்க்கண் முரசும் நாளொடு பெயர்த்து - வாள் குடை முரசு என்பவற்றை நல்ல நாளிலே புறப்படச் செய்து, நண்ணூர்ப் பெறுக இம் மண்ணக மருங்கின் என் வலி கெழு தோள் என - என் வலி பொருந்திய தோள்கள் இத் திசையி லாயினும் பகைவரைப் பெறவேண்டுமென்று தான் வழிபடு தெய் வத்தை மனத்தால் வணங்கி, புண்ணியத் திசைமுகம் போகிய அந்நாள் - அவ் வடதிசையிடத்தே சென்ற அந்நாளில்;

இருநிலம் - இரு திசை; சேர பாண்டியர் தன் ஆணைக்கு அடங்கினர் என்றவாறுயிற்று. வெங் காதல் - மிக்க விருப்பம். நாளொடு பெயர்த் தல் - நாட்கோள்; வாணுட்கோள், குடைகூட்கோள், முரசுநாட்கோள் என்க. [3]"நாட்கொள்ளலாவது நாளும் ஓரையும் தனக்கேற்பக் கொண்டு செல்வுழி அக்காலத்திற்கு ஓர் இடையூறு தோன்றிய வழித் தனக்கு இன்றியமையாதனவற்றை அத் திசை நோக்கி அக்காலத்தே முன்னே செல்லவிடுதல்" என்பர் நச்சினார்க்கினியர். ஆசிரியர் தொல்காப்பியனார் [4]"குடையும் வாளும் நாள்கோள்" என உழிஞைத்திணையுட் கூறியுள் ளார். வெண்பாமாலை யுடையார் வஞ்சித்திணைக்கும் உழிஞைத்திணைக்கும் இவ்விரு நாட்கோளும் கூறியுள்ளார். கரிகாலன் மேற்சென்றது வஞ்சி யாகலின் இளங்கோவடிகள் பண்ணிருபடலத்தையும் தழுவி இச்செய்யுளை இயற்றியுள்ளாரென்று கொள்ளுதல் வேண்டும். பண்ணிருபடலக் கருத் தைத் தழுவியன பின்னரும் ஆண்டாண்டுக் காட்டப்பெறும். முரசு நாட்கோள் என்பது இனம்பற்றி அடிகள் தாமாக அமைத்துக்கொண்டது போலும். புண்ணியத் திசை - வடதிசைக்கொரு பெயர். முகம் - இடம்.

1. மதுரைக். எகூஉ—கூ. 2. சீவக. உஅகக.
3. தொல், பொருளதி : கசு—உரை.
4. ,, ,, ,,

கூ௫—அ. அசைவு இல் ஊக்கத்து நசை பிறக்கு ஒழிய-(இமயமலை குறுக்கிட்டு விலக்கிற்று ஆதலால்) மடிதல் இல்லாத மனவெழுச்சியாலே மேலுஞ் செல்ல விரும்பும் என் விருப்பம் பின்னிட்டு ஒழியும்படி, பகை விலக்கியது இப்பயம் கெழு மலை என - இம்மலை பகையாகக் குறுக்கிட்டுத் தடுத்தது என முனிந்து, இமையவர் உறையும் சிமையப் பிடர்த்தலை - தேவர் உறையும் அதன் சிமையத்தின் பிடரில், கொடுவரி ஒற்றி - தனது புலியைப் பொறித்து, கொள்கையிற் பெயர்வோற்கு - அப்பாற் செல்லும் கொள்கையைக் கைவிட்டு மீள்கின்றவனுக்கு;

பயங் கெழு மலை - பயன் பொருந்திய மலையென மலையின் இயற்கை கூறியபடி. இமையமலையிற் றேவர் உறைவரென்பது புராணக்கொள்கை.

கரிகாலன் இமையத்தைச் செண்டு என்னும் படைக்கலத்தால் அடித்துத் திரித்து மீள அதனைப் பண்டுபோல் நிறுத்திப் புலியைப் பொறித்தனன் என்றும், அச்செண்டு கச்சியிலுள்ள சாத்தன் என்னும் தெய்வத்தால் கரிகாலற்கு அளிக்கப்பட்டதாகும் என்றும் கூறப்படுதலுமுண்டு. இவற்றை முறையே, [1]"செண்டுகொண்டு கரிகாலனொரு காலிலிமையச் சிமையமால்வரை திரித்தருளி மீள வதனைப், பண்டுநின்றபடி நிற்கவிது வென்று முதுகிற் பாய்புலிப் பொறி குறித்தது மறித்த பொழுதே" எனவும்; "கச்சி வளைக்கைச்சி காமக்கோட் டங்காவல், மெச்சி யினிதிருக்கு மெய்ச் சாத்தன் - கைச்செண்டு, கம்பக் களிற்றுக் கரிகாற் பெருவளத்தான், செம் பொற் கிரிதிரித்த செண்டு" எனவும் வருவனவற்றால் முறையே அறிக.

கூகூ—க௦௦. மாநீர் வேலி வச்சிர நல்நாட்டுக் கோன்-கடலை அரணாக வுடைய நல்ல வச்சிரநாட்டரசன், இறை கொடுத்த கொற்றப்பந்தரும் - திறையாகக் கொடுத்த முத்தின் பந்தரும்,

வச்சிரநாடு சோணையாற்றங் கரையிலுள்ள தென்ப. கொற்றப்பந்தர்- அவன்றனக்குக் கொற்றத்தான் வந்த பந்தர். இவன், பகையும் நட்பு மில்லா அயலான்.

க௦க—உ. மகத நல்நாட்டு வாள்வாய் வேந்தன் - வாட்போரில் வாய்ப்புடையனாகிய நல்ல மகத நாட்டரசன், பகைபுறத்துக் கொடுத்த பட்டி மண்டபமும் - பகையிடத்துத் தந்த வித்தியா மண்டபமும்,

பகைப்புறம் என்பது விகாரமாயிற்று. புறம் - இடம். முன் பகை யாய்ப் பொருது தோற்றுப் பின் திறை யிட்டானென்க. பட்டி மண்ட பம் - வித்தியா மண்டபமாதலை [2]"ஒட்டிய சமயத் துறபொருள் வாதிகள், பட்டி மண்டபத்துப் பாங்கறிந் தேறுமின்" [3]"பன்னருங் கலைதெரி பட்டி மண்டபம்" என்பவற்றா லறிக. இதனை ஓலக்க மண்டபம் என்பாருமுளர். இவன், பகைவன்.

க௦௩—ச. அவந்தி வேந்தன் - அவந்திநாட் டரசன், உவந்தனன் கொடுத்த-மகிழ்ந்து கொடுத்த, நிவந்து ஓங்கு மரபின் தோரண வாயிலும்- மிகவுயர்ந்த தொழின் முறைமையுடைய வாயிற்றோரணமும்,

1. கலிங்க. இராச. க. 2. மணிமே. க: சு௦—க. 3. கம்ப. நகர: சுஉ.

அவந்தி - உஞ்சை. நிவந்தோங்கு - ஒருபொரு ளிருசொல். இவன், கண்பன்.

க0இ—க0. பொன்னினும் மணியினும் புனைந்தன ஆயினும் - பொன்னாலும் மணியாலும் புனையப்பட்டனவாயினும், நுண்வினைக் கம்மியர் காணு மரபின - நுண்ணிய தொழிலை வல்ல கமமியராற் செய்யப்படாதன; தியர் நீங்கு நிறப்பின் அவர் தொல்லோர் உதவிக்கு-பிறர் தியர்நீங்குதற்கு எதுவாகிய நிறப்பினையுடைய அம் மூவருடைய தொல்லோர் ஓரோர் காலத்துச் செய்த உதவிக்குக் கைம்மாறாக, மயன் விதித்துக் கொடுத்த மரபின - மயனால் நிருமித்துக் கொடுக்கப்பட்ட இயல்பையுடையன; இவைதாம் ஒருங்கு உடன் புணர்ந்து ஆங்கு-ஒன்றற்கொன்று சேய்மாட்டனவாகிய இவைதாம் ஒரு காட்டோரூர்கண் ஒருங்கு சேரப்பட்டு, உயர்ந்தோர் ஏத்தும் அரும்பெறல் மரபின் மண்டபம் - பெரியோரால் ஏத்தப்படும் பெறுதற்கரிய தன்மையையுடைய மண்டபத்தும் ;

காண்டல் - செய்தல். தொல்லோர் வானோர்க்குச் செய்த உதவிக்கு என்றுமாம். மயன்-தெய்வத் தச்சன். விதித்தல் - மனத்தால் நிருமித்தல். தாம் ஆங்கு என்பன அசை. காணு மரபினவும் கொடுத்த மரபினவுமாகிய பத்தர் மண்டபம் தோரண வாயில் என்னுமிவை புணர்ந்து ஏத்தும் மண்டபம என்க. இம் மூன்றும் ஒருங்குகூடி ஒரு மண்டபமாதலை, மேல் நடுகற் காதையில், [1]"வச்சிர மவந்தி மகதமொடு குழீஇய, சித்திர மண்டபத் திருக்க வேந்தன்" என்றுரைத்தலானு மறிக.

கக0. அன்றியும் - அது வொழிந்தும்,

கக்க—எ. வம்பமாக்கள் - புதியோர், தம் பெயர் பொறித்த - தம் பெயரெழுதிய, கண்ணெழுத்துப் படுத்த - அடையாள வெழுத்தினை இலச்சினையாக அமைத்த, எண்ணுப் பல் பொதி - பலவாகிய எண்களையுடைய பொதிகள், கடைமுக வாயிலும் - பண்டசாலை வாயிலையும், கருந்தாழ்க் காவலும்-வலிய தாழையுடைய அரணுகிய காவலையும், உடையோர் காவலும் - உடையோர் காத்திருக்குங் காவலையும், ஓரீஇயவாகி - நீங்கினவாகலான், கட்போர் உளர் எனின் - அவற்றைக் களவு செய்வோர் உளராயின், கடுப்பத் தலையேற்றி - அவர் கழுத்துக் கடுக்கப் பொதியைத் தலையில் வைத்து, கொட்பின் அல்லது - ஊரைச் சுழ்விப்பனல்லது, கொடுத்தலியாது-அவர்க்கே அவற்றைக் கொடுத்துவிடாதாதலால், உள்ளுநர்ப் பனிக்கும் - களவென்பதனை மனத்தால் நினைப்பினும் நினைப்போரை நடுங்குவிக்கும், வெள் இடை மன்றமும் - வெளியான இடத்தையுடைய மன்றமும் ;

வம்ப மாக்களாகிய உடையோர் என்க. வம்ப மாக்களாகிய கட்போர் என்றுமாம். கண்ணெழுத்து - குறியீட்டெழுத்து. கடைமுக வாயில் - ஏற்றுமதி இறக்குமதிப் பண்டங்கள் வந்து குவிந்திருக்கும் பண்டசாலை வாயில். பண்டசாலையின் புறத்தே கொண்டுபோகப்பட்டு, வேறு அரணும்

1. சிலப். உஅ : அசு—எ.

காவலும் இல்லாதிருக்கவும் என்க. உளரெனின் என்றது பெரும்பாலும் இலரென்பதனை விளக்கிற்று. கொட்பின், பனிக்கும் என்பன பிறவினையாக நின்றன. கட்போர் தமது தலையிற் சுமந்து சுழன்று திரியினல்லது என்றுரைத்தலுமாம்.

ககஅ—கஉக. கூனும் குறளும் ஊமும் செவிடும் - கூனரும் குறளரும் ஊமரும் செவிடரும், அழுகு மெய்யாளரும் - தொழுநோயால் அழுகிய உடம்பினை யுடையோரும், முழுகினர் ஆடி - முழுகி நீராடிய வளவில், பழுது இல் காட்சி நல்நிறம் பெற்று - பழுதில்லாத தோற்றத்தையுடைய நல்ல உருவத்தைப் பெற்று, வலம் செயாக் கழியும்-வலஞ்செய்து தொழுது நீங்கும், இலஞ்சி மன்றமும் - பொய்கையுடைய மன்றமும் ;

கஉஉ—எ. வஞ்சம் உண்டு மயற்பகை உற்றோர்-வஞ்சனையாற் சிலர் மருந்தூட்ட உண்டு பித்தேறினரும், நஞ்சம் உண்டு நடுக்கு துயர் உற்றோர் - நஞ்சை உண்டு நடுங்கும்படியான துன்பமுற்றோரும், அழல்வாய் ஊகத்து ஆர் எயிறு அழுந்தினர் - அழலும் விடத்தையுடைய பாம்பின் கூரிய எயிறு அழுந்தக் கடியுண்டாரும், கழல் கண் கூளிக் கடுநவைப்பட்டோர் - பிதுங்கின கண்ணையுடைய பேயினாற் கடுந்துன்ப முண்டாகப் பற்றப்பட்டோரும், சுழலவந்து தொழ - ஒருகாற் சூழவந்து தொழுத வளவிலே, துயர் நீங்கும் - அத்துயர்கள் நீங்குதற்குக் காரணமாகிய, நிழல் கால் நெடுங்கல் நின்ற மன்றமும் - ஒளியைச் சொரியும் நெடிய கல்காட்டி நிற்கும் மன்றமும் ;

வஞ்சமுண்டு - வஞ்சனைப்பட்டு என்றுமாம். மயல் - மருள்; பித்து. மயலாகிய பகை யென்க. அழல் - அழல் போலும் நஞ்சு. ஆர் - கூர்மை. கழற்கண் என்பதன் விகாரமாகக்கொண்டு பச்சைக்கழல் போலும் கண் என்றலுமாம். நவை - துன்பம். சுழல - சூழ.

கஉஅ—ஙச. தவம் மறைந்து ஒழுகும் தன்மை இலாளர் - தவவேடத்தில் மறைந்துநின்று கூடாவொழுக்கத்தில் ஒழுகும் தவத்தன்மையில்லாதவரும், அவம் மறைந்து ஒழுகும் அலவற் பெண்டிர் - மறைந்து நீநெறியில் ஒழுகும் அலவற் பெண்டிரும், அறைபோகு அமைச்சர் - கேழறுக்கும் அமைச்சரும், பிறர்மனை நயப்போர் - பிறர் மனைவியை விரும்புவோரும், பொய்க்கரியாளர் - பொய்ச் சான்று பகர்வோரும், புறங்கூற்றாளர்-புறங்கூறுவாரும் ஆகிய இவர்கள், என் கைக்கொள் பாசத்துக் கைப்படுவோர் என - என் கையிற் கொண்ட பாசத்திடத்து அகப்படுவோராவர் என்று, காதம் நான்கும் கடுங்குரல் எடுப்பி - அவ்வூர் நாற்காத வட்டகையும் கேட்கும்படி தனது கடிய குரலெழுப்பி, பூதம் புடைத்து உணும் பூத சதுக்கமும்-பின் அங்ஙனஞ் செய்வோரைப் பாசத்தாற் கட்டி நிலத்திற் புடைத்து உண்ணும் பூத நிற்கும் பூத சதுக்கமும் ;

தவவேடம் மறைதற்கே இடமாயிற்றென்பார் தவ மறைந்து என்றார். தன்மை - தவத்திற்குரிய இயல்பு; நற்பண்புமாம். ஒழுகும் என்னும்

பெயரெச்சம் இலாளர் என்பதன் விகுதியோடு முடியும். அவம் ஒழுகு மென்க. அலவல் - அலவலை யென்பதன் விகாரம். அலவை யெனப் பாடங் கொள்வாருமுளர். ஆராயாது செய்யும் பெண்டிரென்க. பாசத்துக் கை - பாசத்திடத்து. பூதம் நிற்றலாற் பூத சதுக்கமெனப் பெயரெய்திற்று. சதுக்கம் - நாற்சந்தி.

கஙஇ—அ. அரைசு கோல் கோடினும் - அரசனது செங்கோல் சிறிது வளைந்தாயினும், அறம்கூறு அவையத்து உரை - தருமாசனத்தார் வழக்குரைக்கும் அவையத்தில் அவர் உரைக்கு முரை, நூல்கோடி ஒரு திறம் பற்றினும் - நேர்மை திரிந்து ஒரு பக்கம் பற்றினும், நாவொடு நவிலாது - நாவாற் கூறுமல், நவை நீர் உகுத்துப் பாவை நின்று அழுஉம் பாவை மன்றமும் - துன்பக் கண்ணீர் சொரிந்து அழுதலையுடைய பாவை நிற்கும் பாவை மன்றமும்; (ஆகிய),

நூல் - ஒழுங்கு. ஒரு திறம் பற்றல் - வாரம் பற்றல். நாவொடு - நாவால். நவைநீர் - குற்றத்துக்காகச் சொரியும் நீருமாம். பாவை நிற்றலால் பாவை மன்றமெனப் பெயரெய்திற்று.

கஙக—ச. மெய்வகை உணர்ந்த விழுமியோர் ஏத்தும் - உண்மைத் திறத்தை யுணர்ந்த சீரியோரால் ஏத்தப்படும், ஐவகை மன்றத்தும் அரும் பலி உறீஇ - ஐவகைப்பட்ட மன்றத்திடத்தும் அரிய பலியையிட்டு;

அரும்பெறல் மண்டபத்தும், அன்றியும், வெள்ளிடை மன்றம் முதலிய ஐவகை மன்றத்தும் பலியிட்டு என்க. பீடிகையிற் பலி யூட்ட மண்டபத்தும் மன்றத்தும் பலியிட்டு என்றியையும்.

கசக—ச. வச்சிரக் கோட்டத்து மணம்கெழு மூரசம் - வச்சிரக் கோட்டத்திலிருக்கும் மங்கல முரசை, கச்சை யானைப் பிடர்த்தலை ஏற்றி - கச்சையை அணிந்த யானையின் பிடரிடத்தே ஏற்றி, வால்வெண் களிற்று அரசு வயங்கிய கோட்டத்து - மிக்க வெண்மையுடைய அயிராவதம் நிற்கும் கோயிலிற் சென்று, கால்கோள் விழவின் கடைநிலை சாற்றி - விழாவின் தொடக்கமும் முடிவும் சாற்றி;

பண்டு தேவர்களின் படைக்கலம், ஊர்தி முதலியவற்றுக்கும் தனித் தனியே கோயில்கள் இருந்தன வென்க. மணங்கெழு மூரசு - விழா முரசு. கச்சை - கீழ் வயிற்றிற் கச்சை. தலை - இடம். வால் - இளமையுமாம். களிற்றரசு - அயிராவதம். கால்கோள் - தொடக்கம். விழவின் கால்கோளும் கடை நிலையும் என்க. களிற்றரசிற்குச் சாற்றினர் அஃது இந்திரனைக் கொணர்தற்கு.

"வச்சிரக் கோட்டத்து மணமுழா வாங்கிக்
கச்சை யானைப் பிடர்த்தலை யேற்றி"

என்றார் மணிமேகலையுள்ளும்.

1. மணி. க : உஎ - அ.

கசஞ—சு. தங்கிய கொள்கைத் தருநிலைக் கோட்டத்து - பூமியிற் றங்கிய மூறையையுடைய கற்பகம் நிற்கும் கோயின் முன்னர், மங்கல நெடுங்கொடி வான்உற எடுத்து - அட்டமங்கலத்தோடு நெடிய கொடியை வானிலே செல்ல எடுத்து ;

இந்திரன் தனது நிழலிற் றங்கிய செருக்கையுடைய தருவென்று மாம். தரு - கற்பகத் தரு. கொடி - அயிராவதம் எழுதிய கொடி.

கசஎ—திசு. மரகதமணியொடு வயிரம் குயிற்றி - மரகதம் வயிரம் என்னுமிவற்றை விளிம்பிலே ஆயப் பலகையாகப் படுத்து, பவளத் திரள் கால் - அதன்மீதே செம்பவளத் தூண்களே நிறைத்த, பைம்பொன் வேதிகை-பசும்பொன்னலாகிய திண்ணைகளையுடைய, நெடுநிலை மாளிகைக் கடைமுகத்து யாங்கணும் - நெடிய நிலைகளையுடைய மாளிகைகளின் வாயிலிடந்தோறும், கிம்புரி - கிம்புரி செறித்த கொம்பினையும், பகுவாய்க் கிளர்முத்து ஒழுக்கத்து - அங்காந்த வாயாற் கான்ற பருமுத் தொழுங் கினையுமுடைய, மங்கலம் பொறித்த - அட்டமங்கலங்களையும் பொறித்த, மகரவாசிகைத் தோரணம் - வாசிகை வடிவாக வளையச் செய்த மகர தோரணங்கள், நிலஇய - நிலைபெற்ற, தோம் அறு பசும்பொற் பூரண கும்பத்து - குற்றமற்ற பசிய பொன்னாற் செய்த நிறை குடமும், பொலிந்த பாலிகை - பொலிவுபெற்ற மூளைப்பாலிகையும், பாவை விளக்கு- பாவை விளக்கும், பசும்பொற் படாகை - பசும் பொன்னலாய கொடியும், தூமயிர்க் கவரி - வெள்ளிய மயிரையுடைய சாமரையும், சுந்தரச் சுண்ணத்து - அழகிய பொற்சுண்ணத்துடனே, மேவிய கொள்கை வீதியில்- பொருந்திய இயல்பினையுடைய வீதியிலே, செறித்து - நெருங்கி ;

குயிற்றிய என்னும் பாடத்திற்கு வயிரங் குயிற்றிய காலையுடைய வேதிகை என்க. கிம்புரி - கொம்பிலணியும் பூண். வாசிகை - வளைத்த மாலை ; திருவாசியுமாம். கிம்புரியையும் முத்தொழுக்கத்தையுமுடைய மகர தோரணம் நிலைபெற்ற வீதியெனவும், பூரண கும்பம் முதலியன மேவிய வீதி யெனவும் தனித்தனி கூட்டுக. கிம்புரிப் பகுவாய் - மகரவாய் என்பது அரும்பதவுரை. பாவை விளக்கு - பாவை நின்று ஏந்திய விளக்கு. பாலிகை, பாவை விளக்கு என்பவற்றோடும் பசும்பொன் என்பதனைக் கூட்டுக. படாகை - கொடி. ஆங்கு, அசை.

கதிஎ—சுo. ஐம்பெருங் குழுவும் எண்பேராயமும்—, அரச குமரரும் பரத குமரரும் - அரச குமரரும் வணிக குமரரும், கவர்பரிப் புரவியர் - பகுத்து விரையும் குதிரையினராய், களிற்றின் தொகுதியர் - யானையின் திரட்சியினராய், இவர் பரித் தேரினர் - மேலே பாயும் குதிரை பூட்டிய தேரினராய் ; இயைத்து ஒருங்கு சுண்டி தம்மிற் பொருந்தி ஒன்றுபடத் திரண்டு ;

ஐம்பெருங் குழுவாவன: "அமைச்சர் புரோகிதர் சேனாபதியர், தவாத் தொழிற் றூதுவர் சாரண ரென்றீவர், பார்த்திபர்க் கைம்பெரும் குழு

வெனப் படுமே" எனுமிவர். இவ்வைந்து கூட்டமே பஞ்சாயம் எனப்படும். எண்பேராயமாவன : "கரணத் தியலவர் கருமகாரர், கனகச் சுற்றங் கடைகாப் பாளர், நகர மாந்தர் களிபடைத் தலைவர், யானை வீரரிவுளி மறவர், இனைய ரெண்பே ராய மென்ப" எனுமிவர். இனி,

"சாந்துபூக் கச்சாடை பாக்கிலை கஞ்சுகநெய், ஆய்ந்த விவரெண்ம ராயத்தோர் - வேந்தர்க்கு, மாசனம்பார்ப் பார்மருத்தர் வாழ்நிமித்த ரோடமைச்சர், ஆசிலவைக்களத்தா ரைந்து" எனக் காட்டுவர் அரும்பத வுரை யாசிரியர். இவர்தல் - தேரைக்கொண்டெழுதல். குழுவும் ஆயமும் வீதியிற் செறிந்து, குமரரும் குமரரும் ஈண்டி என்றியைக்க. பரதர் - வணிகர். புரவியர் களிற்றினர் தேரினரான அரசகுமரரும் என்றியைத் தலுமாம்.

கஞ்சுக—அ. அரைசு மேம்படீஇய - தம் அரசனை மேம்படுத்தற்கு, அகனிலை மருங்கில்-அப்பதியின்கண்ணே, உரைசால் மன்னன் கொற்றம் கொள்கென - புகழமைந்த வேந்தன் கொற்றம் கொள்வானுக என வாழ்த்தி, மாஇரு ஞாலத்து மன்உயிர் காக்கும் - மிகப்பெரிய புவியின் கண்ணே மிக்க உயிர்களைப் புரக்கும், ஆயிரத்து ஓர் எட்டு அரசுதலைக் கொண்ட - ஆயிரத்தெட்டு அரசு தலையிற்கொண்ட, தண் நறுங் காவிரி - குளிர்ந்த நறிய காவிரியின், தாதுமலி பெருந்துறைப் புண்ணிய நல்நீர் - பூந்தாது நிறைந்த பெரிய சங்கமத் துறையில் நன்முகிய தீர்த்த நீரை, பொற்குடத்து எந்தி - பொற்குடத்தால் எந்தி, மண்ணகம் மருள - மண்ணி லுள்ளோர் மருட்சியுறவும், வானகம் வியப்ப - விண்ணிலுள்ளோர் வியக்க வும், விண்ணவர் தலைவனை - வானோர்க் காசகுய இந்திரனை, விழுநீர் ஆட்டி - மஞ்சனமாட்ட ;

அகனிலை - ஊர். ஆயிரத்தெட்டுக் கலசநீர் கொண்டு மஞ்சன மாட்டுதல் மரபு. பொற்குடத்து நீரை எந்தி யென்றுமாம். ஆட்டி - ஆட்ட வெனத் திரிக்க. அரச குமரரும் பரத குமரரும் மஞ்சன மாட்ட வென்க.

[அடி. : மண்ணக மருள - மண்ணகம் விண்ணகமாய் மாறுட. அன்றி மண்ணிலுள்ளோர் இப்படியே அவ் விண்ணகமிருப்பதென ஒப்புக் காணவென்க. வானகம் வியப்ப - வானகத்துள்ளோர் தம் துறக்கத்தி னும் ஈது சிறைப்புடைத் தென்று வியக்க. விண்ணவர் தலைவன் - ஈண்டு அவன் வச்சிரம்.]

கஞ்சுக—எடு. பிறவா யாக்கைப் பெரியோன் கோயிலும் - தாய் வயிற்றுப் பிறவாத திருமேனியையுடைய மாதேவனுகிய இறைவன் கோயிலும், அறுமுகச் செவ்வேள் அணிதிகழ் கோயிலும் - ஆறுமுகத்தை யும் செய்ய நிறத்தையுமுடைய முருகவேளின் அழகு விளங்குகின்ற கோயி லும், வால்வளை மேனி வாலியோன் கோயிலும் - வெள்ளிய சங்குபோலும் நிறத்தையுடைய பலதேவன் கோயிலும், நீல மேனி நெடியோன் கோயிலும்- நீலமணி போலும் நிறத்தையுடைய நெடிய மால் கோயிலும், மாலை வெண்

குடை மன்னவன் கோயிலும் - முத்துமாலையணிந்த வெண்கொற்றக் குடையுடைய இந்திரன் கோயிலும் ஆகிய இவற்றில், மாமுது முதல்வன் வாய்மையின் வழாஅ -மிக்க முதுமையையுடைய இறைவனது வாய்மையிற் றப்பாத, நான்மறை மரபின் தீமுறை ஒருபால் - நாலாகிய வேதங்கள் சொல்லிய நெறியே ஒரு பக்கம் ஓமங்கள் நடக்க ;

பிறவா யாக்கை என விசேடித்தமையால் உயிரியல்பாகிய பிறப் பிறப்பில்லாதவன் இறைவன் ஒருவனே யென்பது பெற்றும். அவன் யாவர்க்கும் தாயும் தந்தையு மாதலன்றி அவனுக்கோர் தாய் தந்தை யின்மையைத் "தாயுமிலி தந்தையிலி தான்றனியன் காணேடி" என்பதனுணுமறிக. யாக்கை - அருளாற் கொள்ளுந் திருமேனி; யாக்கையிற் பிறவாத பெரியோன் எனினுமமையும். வாலியோன் - வெண்ணிறமுடை யோன் ; ஈண்டுப் பெயர் மாத்திரையாய் நின்றது. மாமுது முதல்வன் - சிவபிரான் ;

"முன்னைப் பழம்பொருட்கு முன்னைப் பழம்பொருள்"

ஆதலின் மாமுது முதல்வன் என்றார். வாய்மையின் வழா என்பதற்கு வாயினின்றும் நீங்காத என்றுரைத்தலுமாம். "நன்றுய்ந்த நீணிமிர்சடை, முதுமுதல்வன் வாய் போகா, தொன்று புரிந்த வீரிரண்டின், ஆறுணர்ந்த வொருமுது நூல்" என்பதுங் காண்க. முதுமுதல்வன் - பிரமன் என் பாருமுளர்.

கஎசு—அ. நால்வகைத் தேவரும் - நால்வகைப்பட்ட தேவரும், மூவறு கணங்களும் - பதினெண் வகைப்பட்ட கணங்களும் என, பால்வகை தெரிந்த பருதித் தோற்றத்து - வேற்றுமை தெரிந்து வருக்கப்பட்ட இன மாகிய தோற்றத்தையுடைய, வேறு வேறு கடவுளர் சாறு சிறந்து ஒருபால் - வெவ்வேறு கடவுளரது விழா ஒரு பக்கம் சிறக்க ;

நால்வகைத் தேவராவர் : வசுக்கள் எண்மரும், ஆதித்தர் பன்னிரு வரும், உருத்திரர் பதினொருவரும், மருத்துவர் இருவரும் என நால்வகைப் பட்ட முப்பத்து மூவர். மூவறு கணங்களாவார் : தேவர், அசுரர், முனிவர். கின்னரர், கிம்புருடர், கருடர், இயக்கர், இராக்கதர், கந்தருவர், சித்தர், சாரணர், வித்தியாதரர், நாகர், பூதம், வேதாளம், தாராகணம், ஆகாசவாசி கள், போக பூமியோர் என்னுமிவர் ; பிறவாறு முரைப்பர்.

கஎசு—ஆ. அறவோர் பள்ளியும் - அருகர் புத்தர் பள்ளிகளிலும், அறன் ஓம்படையும் - அறத்தினைப் புரக்கும் சாலைகளிலும், புறநிலைக் கோட்டத்துப் புண்ணியத் தானமும் - மதிற்புறத்தேயுள்ள புண்ணியத் தானங்களிலும், திறவோர் உரைக்கும் செயல் சிறந்து ஒருபால் - அறத்தின் கூறுபாடுகளை யுணர்ந்தோர் தருமம் போதிக்கும் செயல் ஒருபக்கம் சிறக்க ;

1. திருவாசகம், சாழல் : ஈ. 2. திருவாசகம், திருவெம் : ஊ, 3. புறம். ஊசு.

ஓம்படை-பாதுகாவல் : ஈண்டு அவ்விடத்தை யுணர்த்திற்று. கோட்டம்-ஈண்டு மதில். புண்ணியத்தானம் - பொதியின் முதலாயின. மணிமேகலையுள், [1]"நுதல்விழி காட்டத் திறையோன் முதலாப், பதிவாழ் சதுக்கத்துத் தெய்வமீ ருக, வேறுவேறு சிறப்பின் வேறுவேறு செய்வினை, ஆறறி மரபி னறிந்தோர் செய்யுமின், தண்மணற் பந்தரும் தாழ்தரு பொதியிலும், புண்ணிய நல்லுரை யறிவீர் பொருந்துமின்" என வருதல் ஈண்டு அறியற்பாலது.

கஅஉ—ஙு. கொடித்தேர் வேந்தனெடு கூடா மன்னர் - கொடியணிந்த தேரையுடைய அரசனெடு பகையாய்ச் சிறைப்படுத்தப்பட்ட மன்னர்களின், அடித்தலை கீக்க அருள் சிறந்த ஒருபால் - அடியிற் பிணித்த தலையை கீக்கிச் சிறைவீடு செய்தற்கு ஒருபக்கம் அருள் சிறக்க ;

வேந்தனெடு என்பதில் ஒடு அசையுமாம்.

கஅச—சு. கண்ணுளாளர்-கூத்தரும், கருவிக் குயிலுவர் - குயிலுவக் கருவியாளரும், பண்யாழ்ப் புலவர் - பண்ணப்பட்ட யாழ் வாசிக்கவல்ல புலவரும், பாடற் பாணரொடு - கண்டத்தாற் பாடும் பாணரும் என்னும் இவர்களுடைய, எண் அருஞ் சிறப்பின் இசை சிறந்து ஒருபால் - அளந்தறிதற்கரிய சிறப்பினையுடைய இசைகள் ஒருபக்கம் சிறக்க ;

கருவிக் குயிலுவர் - குழலரும், தோற்கருவியாளரும் ஆம்.

கஅஎ—அ. முழவுக்கண் துயிலாது - கங்குலும் பகலும் இங்ஙனம் கூடத்தலால் முழவின் கண்கள் அடங்குதலன்றி, மூடுக்கரும் வீதியும் - குறுந்தெருக்களும் பெருவீதிகளும், விழவுக்களி சிறந்த - விழவாற் களிப்புமிக்க, வியலுள் ஆங்கண் - அகன்ற ஊரிடத்து ;

ஓமமும், சாறும், செயலும், அருளும், இசையும் ஒவ்வொருபாற் சிறக்க, நீராட்டக் களிசிறந்த ஊர் என்க.

கஅசு—உ0ரு. காதற் கொழுநனைப் பிரிந்து அலர் எய்தா - தன்னுற் காதலிக்கப்பட்ட கொழுநனைப்பிரிந்து மெய்வேறுபாட்டால் அலரெய்தாத, மாதர்க் கொடுங்குழை மாதவி தண்ணெடு-அழகிய வளைந்த மகரக்குழையையுடைய மாதவியோடு, இல்வளர் முல்லை மல்லிகை மயிலை - இல்லிலே வளராநின்ற முல்லையும் மல்லிகையும் இருவாட்சியும், தாழிக் குவளை சூழ் செங்கழுநீர் - தாழியுள் மலர்ந்த குவளையும் ஈண்டு சூழும் செங்கழுநீரும் ஆகிய, பயில்பூங கோதைப் பிணையலிற் பொலிந்து - பூக்கள் நெருங்கிய கோதையாகிய பிணையலால் விளக்கமுற்று, காமக் களி மகிழ்வு எய்தி - காமமாகிய கள்ளுண்டு களித்து, காமர் பூம்பொதி கறவிசைப் பொழில் ஆட்டு அமர்ந்து - அழகிய நறிய மணம் பொதிந்த பூம்பொழிலில் விளையாட்டை விரும்பி, நாள் மகிழ் இருக்கை நாளங்காடியில் - நாடோறும் மகிழ்ந்திருக்கும் இருப்பையுடைய நாளங்காடியில், பூமலி கானத்துப் புதி

1. மணிமே, க : இச—கூ.

மணம் புக்கு-பூ விற்குமிடங்களிற் பல பூக்களின் மணமாகிய புதிய மணத்தின் உளபுக்கு, புகையும் சாந்தும் புலராது சிறந்து-அகிற்புகை சாந்தென்னும் இவற்றின் செவ்வி வாய்ப்பு மிக்கு, நகையாடு ஆயத்து நன்மொழி திளைத்து - நகைத்து விளையாடும் கூட்டத்தோடே காமக்குறிப்பாகிய மகிழ்ச்சி மொழியிலே இடைவிடாது பயின்று, குரல்வாய்ப் பாணரொடு - குரலென்னும் இசையைப்பாடும் வாயையுடைய பாணரோடும், நகரப் பரத்தரொடு - நகரத்திலுள்ள தூர்த்தரோடும், திரிதரு மரபிற் கோவலன் போல - உலாத்துந் தன்மையையுடைய கோவலனைப்போல, இளிவாய் வண்டினொடு - இளியென்னும் இசையைப் பாடும் வண்டினோடும், இன் இள வேனிலொடு - இனிய இளவேனிலோடும், மலய மாருதம் - பொதியிற் காற்றாகிய இளந்தென்றல், திரிதரு மறுகில் - உலாவுதலைச் செய்யும் வீதியிடத்தே ;

ஊரிலே கோவலன்போல மாருதம் திரிதரு மறுகில் என்க. காதற் கொழுநனை என்பது முதல் நன்மொழி திளைத்து என்பது காறும் கோவலற்கும் மாருதத்திற்கும் ஒத்த பண்பு. கண்ணகி பிரிந்து அலரெய்தலால் அலரெய்தாத மாதவி என்றார். மாருதத்திற்கேற்ப உரைக்குமிடத்து மாதவி குருக்கத்தியாம். இப்பொருட்கு: கொழுநனைப் பிரிந்து கொழுவிய அரும்பாந்தன்மையை விட்டு, அலர் எய்தா - முதிர்ந்து அலராகாத, கொடுங்குழை - வளைந்த தளிரையுடைய என்றுரைத்துக்கொள்க. இல்வளர் என்னும் அடையை முல்லை முதலிய மூன்றற்கும், சூழ் என்னும் அடையை எல்லாப் பூக்கட்கும் கூட்டுக. சூழ்தல் வினைக்கு வண்டு என்னும் எழுவாய் வருவிக்க. கோதை ஒழுங்காகிய என்றுமாம். ஆட்டு - விளையாட்டு ; புணர்ச்சி. பூ விற்குமிடத்தைக் கானம் என்றது பூக்களின் மிகுதிபற்றி. குரலுக்கு இளி கிளையாதலின் குரல்வாய், இளிவாய் என்றார். பரத்தர், பழிகாமுகர்; தூர்த்தர். மாருதத்திற்குக் கோவலனும், வண்டிற்குப் பாணரும், வேனிற்குப் பரத்தரும் உவமம். அடிகள் இவ்வுவமவாயிலாகக் காமத்தாற் கோவலனெய்திய சிறுமையை அங்கை நெல்லியென விளக்கியுள்ளார். பாணர் முதலிய மூவரோடும் வண்டு முதலிய மூன்றற்கும் உள்ள ஒத்த பண்புகளை யறிந்து உவமங்கூறிய திறப்பாடு பெரிதும் பாராட்டற்குரியதாகும். பாடுதலும் கள்ளுண்டலும் பாணர்க்கும் வண்டுக்கும் ஒத்த பண்பு ; கோவலன் பரத்தர் பற்றுக்கோடாகப் பாணரொடுந் திரிதல்போல மாருதம் இளவேனில் பற்றுக்கோடாக வண்டோடும் திரியாநின்றது ; என்றின்னோரன்ன நயங்களை ஓர்ந்துணர்க.

இனி, அவ்வீதி வருணனை கூறப்படுகின்றது.

௨௦௪—எ. கருமுகில் சுமந்து குறுமுயல் ஒழித்து - கரிய மேகத்தைச் சுமந்து சிறிய முயற்கறையை யொழித்து, இரு கருங்கயலோடு இடைக்குமிழ் எழுதி - இருமருங்கினும் இரண்டு கரிய கயலினையும் இடையே ஒரு குமிழ மலரையும் எழுதி, அங்கண் வானத்து அரவுப் பகை அஞ்சி - அழகிய வானத்திடத்தே அரவாகிய பகை செறுமென்று

அஞ்சி, திங்களும் ஈண்டுத் திரிதலும் உண்டுகொல் - திங்களும் இந் நிலத்தே இங்ஙனம் உள்வரிக் கோலங்கொண்டு திரிகின்றது கொல்லோ எனவும் ;

திங்கள் அரவுப் பகை யஞ்சிச் சுமந்து ஒழித்து எழுதி ஈண்டுத் திரிதலுண்டோ என்க. ஆங்கு, அசை. திங்களும் என்னும் உம்மை சிறப்பு. திரிதலும் என்பதில் எச்சம் ; அசையுமாம். குறுமுயலொழித்த திங்கள் முகமும், கருமுகில் கூந்தலும், இருகருங்கயல் கண்களும், குமிழ் மூக்கு மாம். இதன்கண் அற்புத வுவமை, தற்குறிப்பேற்ற வுவமை, ஐயவுவமை என்னும் அணிகள் அமைந்து இன்பம் விளைக்கின்றன. பின்வருவன வற்றிலும் இன்ன அணிகள் பொருந்தியுள்ளமை காண்க.

உ0அ—கக. நீர் வாய் திங்கள் நீள்நிலத்து - ஈரம் வாய்ப்புப்பெற்ற திங்களாகிய பெரிய நிலத்தே, அமுதின் சீர்வாய் துவலைத் திருநீர் மாந்தி - அமுத கலையின் சீர்மை பொருந்திய துவலையையுடைய அழகிய நீரைப் பருகி, மீன் ஏற்றுக் கொடியோன் மெய்பெற வளர்த்த-வடிவுபெற மகரக் கொடியையுடைய காமனுனவன் வளர்த்த, வானவல்லி வருதலும் உண்டு கொல் - மின்னுக் கொடியானது இந்நிலத்தே வருதலும் உண்டாயிற்றே எனவும் ;

அமுதின் நீர் எனவும், மாந்தி மெய்பெற எனவும், கொடியோன் வளர்த்த எனவும் கூட்டுக. இனி, மெய்பெற என்பதற்குக் காமன்றன் மூன்பு இறைவனது நுதல்விழியாணிழந்த தன் மெய்பெறுதற்காக என்று கூறி, வளர எனு ஒரு சொல் வருவித்து, மாந்திவளர வளர்த்த என்றுரைப் பர் அடியார்க்குநல்லார்.

உகஉ—எ. இருநில மன்னர்க்குப் பெருவளம் காட்ட - பெரிய நிலத் தினையுடைய அரசர்க்குத் தனது பெரிய வளத்தினைக் காட்டவேண்டி, திருமகள் புகுந்தது இச் செழும்பதி ஆம் என - இலக்குமி வந்து புகுந் திருப்பது இந்தச் செழுமையுடைய நகராகுமெனக் கருதி, எரிநிறத்து இலவமும் முல்லையும் அன்றியும் - எரிபோலும் நிறத்தையுடையதோர் இலவ மலரும் பல முல்லையரும்புகளும் அன்றியும், கருநெடுங் குவளையும் குமிழும் பூத்து - இரண்டு பெரிய நீலோற்பல மலரும் ஒரு குமிழ மலரும் ஆகிய இவற்றைப் பூத்து, ஆங்கு-பூத்த அப்பொழுதே, உள்வரிக்கோலத்து உறுதுணை தேடி - உள்வரிக் கோலத்தோடு தனக்குப் பொருந்திய துணை யாகிய திருமகளைத் தேடி, கள்ளக் கமலம் திரிதலும் உண்டுகொல் - கள் ளத்தையுடைய தாமரை திரிதலும் உண்டாயிற்றே எனவும்,

திருமகள் புகுந்தது இச்செழும்பதி என்றிருப்பினும், பதிக்கண் புகுந் தாளாள் என்பது கருத்தாகக் கொள்க. தனது வளம் - தன்னுலாகும் வளம் ; செல்வமும் அழகும். இலவம் வாயும், முல்லை பல்லும், குவளை கண்ணும், குமிழ் மூக்கும், கமலம் முகமும் ஆம். நீர்ப் பூவாகிய கமலம் கோட்டுப் பூ, கொடிப் பூ, நீர்ப் பூ ஆகியவற்றைத் தண்ணகத்தே பூத்த

தென்றார். உள்வரிக் கோலம் - கிருத்திரிம வேடம்; பொய்யுரு. என்றும் தன்னகத் திருப்பாளாகலின் திருமகளைத் தாமரைக்குத் துணை யென்றார். கள்ளக் கமலம் - கள்ளையுடைய அக் கமலம் என்பது இயல்பாய பொருள். தாமரை மலரே இலவம் முதலியவற்றைப் பூத்துக்கொண்டு உருத்திரிந்து முகம் என்ற பெயருடன் திரியாநிற்கின்றது என அற்புதம் தோன்றக் கூறினார். ஆங்கு, அசையுமாம்.

உகஅ—உங. மன்னவன் செங்கோல் மறுத்தல் அஞ்சி - அரசனது செங்கோலை மறுத்ததாகுமென்றஞ்சி, பல் உயிர் பருகும் பகுவாய்க் கூற்றம் - பல வுயிரையும் பருகும் திறந்த வாயையுடைய கூற்றம், ஆண்மையில் திரிந்து - ஆணியல்பு திரிந்து, அருந் தொழில் திரியாது - தனது கொலைத்தொழிலின் வேறுபடாது, நாண் உடைக் கோலத்து நகைமுகம் கோட்டி - நாணினையுடைய கோலத்தையும் நகை பொருந்திய முகத்தையும் உண்டாக்கிக்கொண்டு, பண்மொழி நரம்பின் திவவு யாழ் மிழற்றி - திவவினையுடைய யாழின் நரம்புபோலப் பண்ணாகிய மொழியைப் பேசி, பெண்மையில் திரியும் பெற்றியும் உண்டு என- பெண்ணுருவோடு இங்கே திரியுந் தன்மையும் உண்டாயிற்றோ எனவும்,

கூற்றம் ஆணுருவோடு திரிந்து உயிர் பருகில் செங்கோலை மறுத்ததாகு மென்றஞ்சி ஆணுரு வொழித்துப் பெண்ணுருவோடு தொழில் வேறுபடாது திரியும் பெற்றி யென்க. ஆண்மை - கடுத்த முகமும் இடித்த குரலும் முதலியவற்றோடு கூடிய ஆண்வடிவு. கோட்டி - வளைத்து என்றுமாம். திவவு, யாழின் கோட்டிலுள்ள நரம்புக் கட்டு. யாழ் நரம்பின் மொழி மிழற்றி என மாறுக. பெண்மை - நாணுடைக் கோலமும் நகை முகமும் பண்மொழி மிழற்றலுமுடைய பெண் வடிவு. உண்டுகொல் என இடைச்சொல் விரித்துரைக்க. கூற்றமே பெண்ணுருக்கொண்டு திரிந்ததென்றார்;

"பண்டறியேன் கூற்றென் பதனை யினியறிந்தேன்
பெண்டகையாற் பேரமர்க் கட்டு"

என்பது காண்க.

உஉச—௩௪. உருவிலாளன் ஒரு பெருஞ்சேனை - அநங்கனுடைய ஒப்பற்ற பெரிய சேனையாகிய பரத்தையரது, இகல் அமர் ஆட்டி - ஊடலாகிய மாறுபட்ட போரை இங்ஙனம் புகழ்ந்து சொல்லி வென்று, எதிர் நின்று விலக்கி - அவர் போகாமல் எதிர் நின்று தடுத்துப் புணர்தலின், அவர் எழுதுவரி கோலம் முழுமெயும் உறீஇ - அவருடைய மார்பிலும் தோளிலு மெழுதிய தொய்யில் முதலிய பத்திக் கீற்றுத் தமது மார்பமுழுதும் உறுதலானே, விருந்தொடு புக்க பெருந்தோட் கணவரொடு - விருந்தொடு புகுந்த பெரிய தோளையுடைய கணவரோடு, உடன் உறைவு மரீஇ- உடன் உறைதலைப் பொருந்தி, ஒழுக்கொடு புணர்ந்த - வழிபாட்டுடன் கூடிப் புணர்ந்த, வடமீன்கற்பின் மனையுறை மகளிர்-அருந்ததி போலும்

1. குறள், க0கூ : ௩.

கற்பையுடைய இல்லற மகளிரை, (அக் கணவரே), மாதர் வாள் முகத்து- இம் மாதருடைய ஒளி பொருந்திய முகத்து, மணித்தோட்டுக் குவளைப் போது புறங்கொடுத்துப் போகிய செங்கடை - நீலமணிபோலும் இதழை யுடைய குவளைப் பூக்கள் புறங்கொடுத்துப் போதற்குக் காரணமாகிய கரிய கண்களின் கடைச் சிவப்பு, விருந்தின் தீர்ந்திலது ஆயின் - அவ்விருந்தால் நீங்கியதில்லையாயின், யாவதும் மருந்தும் தருங்கொல் இம் மாநில வரைப்பு என - இப் பெரிய நிலவெல்லை இதற்கு ஒரு மருந்தையும் தரவல்லதோ எனத் தமது நெஞ்சொடு கூறி, கையற்று நடுங்கும் - செயலற்று நடுங்காகிற்கும், நல்வினை நடுநாள் - விழா நடு காளில் ;

ஆட்டி - வென்று. புலவியாற் கூடாத மகளிரை உண்டுகொல் உண்டு கொல் உண்டுகொல் உண்டுகொல் என்று புகழ்ந்து புலவி தீர்த்து என்ற படி. வரிகோலம், வினைத்தொகை. இனி, வீதியிற் கண்டோர்கள் அங் ஙனம் புகழ்ந்து கூறக் காமன் சேனையாகிய மகளிர் தம் உறுப்புக்களால் அமர் செய்வித்துப் போவாரைப் போகாமற் றடுத்தலின் அவருடைய தொய்யில் முதலியன உறுதலால் விருந்தொடு புக்க கணவர் என்றுமாம். பரத்தையரது எழுதுவரி கோலத்தைத் தம் உடம்பிலே கொண்டு வருதலாற் பரத்தையர் கூட்டமுண்மை யுணர்ந்து உள்ளங் கொதிக்கும் மனைவியரின் சிவப்பினை மாற்றுதற்கு விருந்தொடு புக்காரென்க. எனவே, விருந்தினரைக் கண்டுழி ஊடலைக் கைவிடுத்துக் கணவரையும் விருந்தினரையும் எதிரேற்று மகிழ்தல் கற்புடை மகளிரின் கடப்பாடாதல் பெற்றாம். ஒழுக்கொடு புணர்ந்து உடனுறைவு மரீஇய என்று மாறுதலுமாம். மகளிரைக் கணவர் நெஞ்சொடு புகழ்ந்து கூறி நடுங்கும் என்க. மனைவியர் ஊடல் தீர்ந்திலதாயிற் செய்வதொன்றின்மையை நினைந்து நடுங்குவர். நில வரைப்பு - நிலவெல்லையிலுள்ளோர் ; அன்றி, பிருத சஞ்சீவினி யிறுதியாக வுள்ள மருந்தினைத் தரும் நிலம் இதற்கோர் மருந்து தரமாட்டா தென்றுமாம். நல்வினை - நன்றாகிய வினை ; விழா.

உகு—ச0. உள் அகம் நறுந் தாது உறைப்ப - உள்ளேயுள்ள நறிய தாதுகள் ஊறிப் பிலிற்றுதலால், மீது அழிந்து கள் உக நடுங்கும் கழுநீர் போல - தேன் அகம் நிறைந்து மீது அழியுமாறு பொழிய நின்று நடுங்கும் கழுநீர் மலரைப்போல, கண்ணகி கருங்கணும் மாதவி செங்கணும் - கண்ணகியின் கரிய கண்ணும் மாதவியின் சிவந்த கண்ணும், உள்நிறை கரந்து அகத்து ஒளித்து நீர் உகுத்தன - உள்ளத்துள்ள பிரிவுத் துன்பத்தைக் கற்பால் மறைத்து அகத்தே ஒளிக்கவும் நீரைச் சொரிந்தனவாய், எண்ணு முறை இடத்தினும் வலத்தினும் துடித்தன - முன் எண்ணிய முறையே இடப்பக்கத்தும் வலப்பக்கத்தும் துடித்தன, விண்ணவர் கோமான் விழவு நாள் அகத்து என் - இந்திரனுடைய விழாநாளகத்து என்க.

உறைத்தல் - துளித்தல். தேன் மல்கி நின்று அலைத்தலின் நடுங்கும் கழுநீர் போல நீர் நிறைந்து நின்று அலைக்குங் கண் என்க. புணர்ச்சி யின்மையும் உண்மையும் உணர்த்தற்குக் கருங்கணும் செங்கணும் என்றார்.

உண்ணிறை கரந்தகத் தொளித்தலைக் கண்ணகிக்கும், நீருருத்தலை இருவர் கண்ணுக்கும் கொள்க. ஒளித்தல் மாதவிக்கும் பொருந்துமாயின் உரைத் துக் கொள்க. கண்கள் அழுகையும் உவகையும் பற்றி முறையே நீருருத் தன வென்க. மகளிர்க்குக் கண் முதலியன இடந்துடித்தல் நன்றும் வலம் துடித்தல் தீதுமாம். பின்னர்க் கண்ணகிக்குக் கூட்டமுண்மையின் இட மும், மாதவிக்குப் பிரிவுண்மையின் வலமும் துடித்தன. கல்வினை நடு நான் நீருருத்தனவாகிய கருங்கணும் செங்கணும் விழவு நாளகத்து இடத்தி னும் வலத்தினும் துடித்தன. விழவுநா ளகத்து - விழவு முடிந்து நீராடு தற்கு முன்னாளில் என்றபடி. என், அசை.

இருட் படாம் போக நீக்கி ஒளி கதிர் பரப்பச் சொரிந்து ஆடிப்பெயர வான்பலி யூட்ட மண்டபமன்றியும் மன்றத்தும் பலியுறீ இ ஏற்றிச் சாற்றி எடுத்து ஈண்டிக் கொள்கென ஆட்டக் களிதிறந்த வியலுளாங்கண் திரிதரு மறுகில் உண்டுகொல் என்று ஆட்டி விலக்கி உறீஇப் புக்க கணவர் நடுங்கு காள் உருத்தனவாகிய கருங்கண்ணும் செங்கண்ணும் விழாநாளகத்து இடத்தினும் வலத்தினும் துடித்தன வென வினைமுடிக்க.

இது நிலைமண்டில ஆசிரியப்பா.

இந்திரவிழவூரெடுத்த காதை முற்றிற்று.

கூ. கடலாடு காதை

[வெள்ளிமலையின் வடசேடியில் காமதேவனுக்கு விழாக் கொண்டாடும் ஓர் விஞ்சை வீரன், புகார்நகரில் இந்திரவிழாக் கொண்டாடப்படுவதைத் தன் காதலிக் குரைத்து, அதனைக் காண்டற் பொருட்டாக அவளுடன் புறப்பட்டு இமயமலை, கங்கையாறு, உஞ்சைப்பதி, விந்தமலைக்காடு வேங்கடமலை, காவிரிநாடு என்பவற்றை முறையே காட்டி வந்து புகாரினையடைந்து, காளங்காடிப்பூதம் பலியுண்ணும் இடம், ஐவகைமன்றங்கள் முதலியவற்றைக் கண்டு காட்டி, பின்பு மாதவியானவள் சிவபிரான் ஆடிய கொடுகொட்டி முதலாகவுள்ள பதினேராடல்களையும் அவரவர் அணியுடனும் கொள்கையுடனும் ஆடிய கூத்தினையும் பாட்டினையும் காணுய் என வுரைத்துக் கண்டு மகிழ்வானுயினன். அவன்போலவே வானேர் பலரும் மக்கள் காணு முறைமையால் வந்து காண்பாராயினர். இவ்வாறு இந்திர விழா நடந்து முடியுங்கால் மாதவியின் ஆடலும் கோலமும் முடிவுற்றன. அப்பொழுது வெறுப்புற்ற உள்ளத்தோடிருந்த கோவலன் உவக்குமாறு மாதவி பலவகை நறுவிரைகளாலும் அணிகளாலும் ஒப்பனை செய்து கொண்டு பள்ளியிடத்தே அவனேடிருப்புழி, உவா வந்தற்றமையால் நகரிலுள்ளோர் பலரும் கடலாடச் செல்லாநின்றனர். மாதவி கடல் விளையாட்டைக் காண விரும்பினமையின் கோவலனும் அவளும் ஊர்திகளிலேறி வைகறைப் பொழுதிலே வீதிகளைக் கடந்துசென்று கடற்கரை மணற்பரப்பிலே வண்ணம் சாந்து முதலியனவும், அப்பம் மோதகம் முதலியனவும், கள் மீன் முதலியனவும் விற்போர்கள் தனித்தனி யெடுத்த விளக்கங்களும், கலங்கரைவிளக்கம், மீன்றிமில்விளக்கம் முதலியனவும் வரம்பின்றி நெருங்கினமையால் நுண்மணற்பரப்பில் விழுந்த வெண் சிறு கடுகையும் புலப்படக் காணும் ஒளியை யுடையதாகி, தாமரை மிக்க மருதவேலிபோலத் தோன்றும் நெய்தலங் கானலில் தாழைகள் வேலியாகச் சூழ்ந்த புன்னை மரத்தின் நீழலில் புதுமணற்பரப்பிலே இத்திரத்திரையைச் சுற்றிலும் வளைத்து விதானித்து அமைத்த வெண்காற்கட்டிலில் ஏறியபின், வசந்த மாலையின் கையிலிருந்த யாழை வாங்கி மாதவி கோவலனே டிருந்தனன். (மாதவி தன்னை ஒப்பனை செய்தல் கூறுமிடத்தில் அற்றைநாளில் அணியப்படுவனவா யிருந்த அணிகலவகைகள் பலவும் அறியப்படுகின்றன.)]

வெள்ளி மால்வரை வியன்பெருஞ் சேடிக்
கள்ளவிழ் பூம்பொழிற் காமக் கடவுட்குக்
கருங்கயல் நெடுங்கண் காதலி தன்னெடு
விருந்தாட் டயருமோர் விஞ்சை வீரன்

தென்றிசை மருங்கினோர் செழும்பதி தன்னுள்
இந்திர விழவுகொண்டு எடுக்குநாள் இதுவெனக்
கடுவிசை அவுணர் கணங்கொண் டீண்டிக்
கொடுவரி ஊக்கத்துக் நோகர் காத்த
தொடுகழன் மன்னற்குத் தோலுந்தன ராகி
நெஞ்சிருள் கூர நிகர்த்துமேல் விட்ட
வஞ்சம் பெயர்த்த மாபெரும் பூதம்
திருந்துவே லண்ணற்குத் தேவ னேவ
இருந்துபலி யுண்ணும் இடனும் காண்கும்
அமரா பதிகாத் தமரனிற் பெற்றுத்
தமரிற் றந்து தகைசால் சிறப்பிற்
பொய்வகை யின்றிப் பூமியிற் புணர்த்த
ஐவகை மன்றத் தமைதியுங் காண்குதும்
நாரதன் வீணை நயந்தெரி பாடலும்
தோரிய மடந்தை வாரம் பாடலும்
ஆயிரங் கண்ணோன் செவியகம் நிறைய
நாடகம் உருப்பசி நல்கா ளாகி
மங்கலம் இழப்ப வீணை மண்மிசைத்
தங்குக இவளெனச் சாபம் பெற்ற
மங்கை மாதவி வழிமுதல் தோன்றிய
அங்கரவு அல்குல் ஆடலுங் காண்குதும்
துவரிதழ்ச் செவ்வாய்த் துடியிடை யோயே
அமரர் தலைவனே வணங்குதும் யாமெனச்
சிமையத் திமையமுஞ் செழுநீர்க் கங்கையும்
உஞ்சையம் பதியும் விஞ்சத் தடவியும்
வேங்கட மலையும் தாங்கா விளையுட்
காவிரி நாடுங் காட்டிப் பின்னர்ப்
பூவிரி படப்பைப் புகார்மருங் கெய்திச்
சொல்லிய முறைமையில் தோழதனன் காட்டி
மல்லன் மூதூர் மகிழ்விழாத் காண்போன்
மாயோன் பாணியும் வருணப் பூதர்
நால்வகைப் பாணியும் நலம்பெறு கோள்கை
வானூர் மதியமும் பாடிப் பின்னர்ச்
சீரியல் பொலிய நீரல நீங்கப்

பாரதி யாடிய பாரதி அரங்கத்துத்
சம0 திரிபுர மெரியத் தேவர் வேண்ட
எரிமுகப் பேரம்பு ஏவல் கேட்ப
உமையவ ளொருதிற னுக வோங்கிய
இமையவன் ஆடிய கொடுகொட்டி ஆடலும்
தேர்முன் நின்ற திசைமுகன் காணப்
சசு பாரதி ஆடிய வியன்பாண் டரங்கமும்
கஞ்சன் வஞ்சம் கடத்தற் காக
அஞ்சன வண்ணன் ஆடிய ஆடலுள்
அல்லியத் தொகுதியும் அவுணற் கடந்த
மல்லின் ஆடலும் மாக்கடல் நடுவண்
நும0 நீர்த்திரை அரங்கத்து நிகர்த்துமுன் நின்ற
சூர்த்திறங் கடந்தோன் ஆடிய துடியும்
படைவீழ்த் தவுணர் பையு ளெய்தக்
குடைவீழ்த் தவர்முன் ஆடிய குடையும்
வாணன் பேரூர் மறுகிடை நடந்து
நூநு நீணிலம் அளந்தோன் ஆடிய குடமும்
ஆண்மை திரிந்த பெண்மைக் கோலத்துக்
காமன் ஆடிய பேடி யாடலும்
காய்சின அவுணர் கடுந்தொழில் பொரூஅள்
மாயவள் ஆடிய மரக்கால் ஆடலும்
கூ0 செருவெங் கோலம் அவுணர் நீங்கத்
திருவின் செய்யோள் ஆடிய பாலையும்
வயலுழை நின்று வடக்கு வாயிலுள்
அயிராணி மடந்தை ஆடிய கடையமும்
அவரவர் அணியுடன் அவரவர் கொள்கையின்
கூசு நிலையும் படிதமும் நீங்கா மரபிற்
பதினே ராடலும் பாட்டின் பகுதியும்
விதிமாண் கொள்கையின் விளங்கக் காணுய்
தாதவிழ் பூம்பொழி லிருந்தியான் கூறிய
மாதவி மரபின் மாதவி இவளெனக்
எ0 காதலிக் குரைத்துக் கண்டுமெகிழ் வெய்திய
மேதகு சிறப்பின் விஞ்சையன் அன்றியும்
அந்தரத் துள்ளோர் அறியா மரபின்

வந்து காண்குறூஉம் வானவன் விழவும்
ஆடலுங் கோலமும் அணியுங் கடைக்கொள
எடு ஊடற் கோலமோ டிருந்தோன் உவப்பப்
பத்துத் துவரினும் ஐந்து விரையினும்
மூப்பத் திருவகை யோமா லிகையினும்
ஊறின நன்னீர் உரைத்தநெய் வாசம்
நாறிருங் கூந்தல் நலம்பெற ஆட்டிப்
அ0 புகையிற் புலர்த்திய பூமென் கூந்தலை
வகைதொறு மான்மதக் கொழுஞ்சே றாட்டி
அலத்தக மூட்டிய அஞ்செஞ் சீறடி
நலத்தகு மெல்விரல் நல்லணி செறீஇப்
பரியக நூபுரம் பாடகம் சதங்கை
அடு அரியகம் காலுக் கமைவுற அணிந்து
குறங்கு செறிதிரள் குறங்கினிற் செறித்துப்
பிறங்கிய மூத்தரை மூப்பத் திருகாழ்
நிறங்கிளர் பூந்துகில் நீர்மையின் உடீஇக்
காமர் கண்டிகை தன்னொடு பின்னிய
கூ0 தூமணித் தோள்வளை தோளுக் கணிந்து
மத்தக மணியொடு வயிரம் கட்டிய
சித்திரச் சூடகம் செம்பொற் கைவளை
பரியகம் வால்வளை பவழப் பல்வளை
அரிமயிர் முன்கைக் கமைவுற அணிந்து
கூடு வாளைப் பகுவாய் வணக்குறு மோதிரம்
கேழ்கிளர் செங்கேழ் கிளர்மணி மோதிரம்
வாங்குவில் வயிரத்து மரகதத் தாள்செறி
காந்தள் மெல்விரல் கரப்ப அணிந்து
சங்கிலி நுண்தொடர் பூண்ஞாண் புனைவினை
கoo அங்கழுத்து அகவயின் ஆரமோ டணிந்து
கயிற்கடை ஒழுகிய காமர் தூமணி
செயத்தகு கோவையிற் சிறுபுற மறைத்தாங்கு
இந்திர நீலத் திடையிடை திரண்ட
சந்திர பாணி தகைபெறு கடிப்பிணை
கoடு அங்காது அகவயின் அழகுற அணிந்து
தெய்வ உத்தியொடு சேழுநீர் வலம்புரி

தோய்யகம் புல்லகம் தோடர்ந்த தலைக்கணி
மையீர் ஓதிக்கு மாண்புற அணிந்து
கூடலும் ஊடலும் கோவலற் களித்துப்
கசo பாடமை சேக்கைப் பள்ளியு ளிருந்தோள்
உருகெழு மூதூர் உவவுத்தலை வந்தெனப்
பெருநீர் போகும் இரியன் மாக்களோடு
மடலவிழ் கானற் கடல்விளை யாட்டுக்
காண்டல் விருப்பொடு வேண்டின ளாகிப்
கசஞ பொய்கைத் தாமரைப் புள்வாய் புலம்ப
வைகறை யாமம் வாரணங் காட்ட
வெள்ளி விளக்கம் நள்ளிருள் கடியத்
தாரணி மார்பனொடு பேரணி அணிந்து
வான வண்கையன் அத்திரி ஏற
கஉo மானமர் நோக்கியும் வைய மேறிக்
கோடிபல அடுக்கிய கொழுநிதிக் குப்பை
மாடமலி மறுகிற் பீடிகைத் தெருவின்
மலரணி விளக்கத்து மணிவிளக் கெடுத்தாங்கு
அலர்கொடி அறுகும் நெல்லும் வீசி
கஉஞ மங்கலத் தாசியர் தங்கலன் ஒலிப்ப
இருபுடை மருங்கினும் திரிவனர் பெயருந்
திருமக ளிருக்கை செவ்வனங் கழிந்து
மகர வாரி வளந்தந் தோங்கிய
நகர வீதி நடுவண் போகிக்
கசo கலந்தரு திருவிற் புலம்பெயர் மாக்கள்
வேலைவா லுகத்து விரிதிரைப் பரப்பிற்
கூல மறுகிற் கொடியெடுத்து நுவலும்
மாலைச் சேரி மருங்குசென் றெய்தி
வண்ணமும் சாந்தும் மலரும் சுண்ணமும்
கசஞ பண்ணியப் பகுதியும் பகர்வோர் விளக்கமும்
செய்வினைக் கம்மியர் கைவினை விளக்கமும்
காழியர் மோதகத் தூழ்றை விளக்கமும்
கூவியர் காரகற் குடக்கால விளக்கமும்
நோடைநவில் மகடூஉக் கடைகெழு விளக்கமும்
கசo இடையிடை மீன்விலை பகர்வோர் விளக்கமும்

இலங்குநீர் வரைப்பிற் கலங்கரை விளக்கமும்
விலங்குவலைப் பரதவர் மீன்திமில் விளக்கமும்
மொழிபெயர் தேத்தோர் ஒழியா விளக்கமும்
கழிபெரும் பண்டங் காவலர் விளக்கமும்
கசடு எண்ணுவரம் பறியா இயைந்தொருங் கீண்டி
இடிக்கலப் பன்ன ஈரயிர் மருங்கிற்
கடிப்பகை காணுங் காட்சிய தாகிய
விரைமலர்த் தாமரை வீங்குநீர்ப் பரப்பின்
மருத வேலியின் மாண்புறத் தோன்றுங்
கநo கைதை வேலி நெய்தலங் கானற்
பொய்த லாயமொடு பூங்கொடி பொருந்தி
நிரைநிரை எடுத்த புரைதீர் காட்சிய
மலைப்பஃ றுரமுங் கடற்பஃ றுரமும்
வளந்தலை மயங்கிய துளங்குகல விருக்கை
கநடு அரசிளங் குமரரும் உரிமைச் சுற்றமும்
பரத குமரரும் பல்வே றுயமும்
ஆடகள மகளிரும் பாடகள மகளிரும்
தோடுகோள் மருங்கின் சூழ்தரல் எழினியும்
விண்பொரு பெரும்புகழ்க் கரிகால் வளவன்
கசுo தண்பதங் கொள்ளுந் தலைநாட் போல
வேறுவேறு கோலத்து வேறுவேறு கம்பலை
சாறயர் களத்து வீறுபெறத் தோன்றிக்
கடற்கரை மெலிக்குங் காவிரிப் பேரியாற்று
இடங்கெட ஈண்டிய நால்வகை வருணத்து
கசுடு அடங்காக் கம்பலை உடங்கியைந் தொலிப்பக்
கடற்புலவு கடிந்த மடற்பூந் தாழைச்
சிறைசெய் வேலி அகவயி னுங்கோர்
புன்னை நீழற் புதுமணற் பரப்பில்
ஓவிய எழினி சூழவுடன் போக்கி
கஎo விதானித்துப் படுத்த வெண்கால் அமளிமிசை
வருந்துபு நின்ற வசந்த மாலிகைத்
திருந்துகோல் நல்லியாழ் செவ்வனம் வாங்கிக்
கோவலன் தன்னெடுங் கொள்கையி னிருந்தனள்
மாமலர் நெடுங்கண் மாதவி தானென்.

வெண்பா

வேலை மடற்ருழை யுட்போதிந்த வெண்தோட்டு
மாலைத் துயின்ற மணிவண்டு—காலைக்
களிநறவந் தாதூதத் தோன்றிற்றே காமர்
தெளிநிற வெங்கதிரோன் தேர்.

உரை

க—ச. வெள்ளி மால் வரை - பெரிய வெள்ளி மலையிலே, வியன் பெருஞ் சேடி - அகன்ற பெரிய வட சேடிக்கண்ணே, கள் அவிழ் பூம் பொழில் - தேன் ஒழுக மலரும் பூக்களையுடையதோர் சோலையிடத்தே, காமக் கடவுட்கு - காம தேவனுக்கு, கருங்கயல் நெடுங்கண் காதலி தன்னொடு - கரிய கயல்போலும் நீண்ட கண்களையுடைய காதலியுடனே யிருந்து, விருந்தாட்டு அயரும் ஓர் விஞ்சை வீரன்-விழாக் கொண்டாடும் ஓர் விச்சாதர வீரன்;

சேடி - வித்தியாதரர் நகரம். பொழிலிலே காதலியோடு கடவுட்கு விருந்தாட்டயரும் என்க. விருந்தாட்டு - ஆண்டுதோறுஞ் செய்யுஞ் விழா.

ஞ—சு. தென்றிசை மருங்கின் ஓர் செழும்பதி தன்னுள் - தென் றிசைப் பக்கத்து ஓர் வளவிய நகரிடத்து, இந்திர விழவுகொண்டு எடுக்கும் நாள் இது என - இந்திர விழாவிற்குக் கால் கொண்டு செய்யும் நாள் இதுவெனக் கூறி,

செழும்பதி - காவிரிப்பூம் பட்டினம். இதற்கு அடியார்க்குநல்லார் வலிந்துரைக்கும் பொருள் மெய்யெனத் தெளியற்பாலதன்ருயினும், அவர் கருத்தினை அறிந்து கோடல் கருதி, ஈண்டுக் காட்டப்படும்.

[அடி: வீரன் பங்குனித்திங்கள் இருபத்தொன்பதிற் சித்திரை நாளிலே அவ்விழா முடிதலின்,.....கொடியெடுக்குநாள் மேலை மாதத்து இந்தச் சித்திரை காணெனச் சொல்லி யென்க. இதுவெனச் சுட்டினுன், அன்றும் சித்திரையாகலின். ஈண்டுத் திங்களும் திதியுங் கூறியது என்னையெனின், கோவலனும் மனைவியும் ஊரினின்றும் போந்த திங்களும் திதியும் வாரமும் நாளும் வழிச்செலவும் ஒழிவும், மதுரை யிற் சென்று புக்கு இவன் இறக்துபட்ட திங்கள் முதலாயுள்ளவற் ருேடு மாறுகொள்ளாது முடிதற்கெனக் கொள்க. அது யாண்டுமோ வெனின், வேனிற் காதையினும் நாடுகாண் காதையினும் காடுகாண் காதை கட்டுரை காதையென்னும் இவற்றுள்ளுமெனக் கொள்க.]

எ—கக. கடுவிசை அவுணர் கணங்கொண்டு ஈண்டி - மிக்க வேகத் தினையுடைய அவுணர்கள் கூட்டமாக நெருங்கிவந்தெதிர்த்து, கொடுவரி ஊக்கத்துக் கோநகர் காத்த தொடுகழல் மன்னற்குந் தொலைந்தனர் ஆகி -

இந்திரனது நகரைக் காத்த புலிபோலும் வலியையுடைய வீரக்கழலணிந்த முசுகுந்தனுக்குத் தோற்று, நெஞ்சு இருள் கூர நிகர்த்து மேல்விட்ட - பின்பு தம்மில் ஒத்துக்கூடி அம் முசுகுந்தனது நெஞ்சம் இருள் மிகும்படி விடுத்த, வஞ்சம் பெயர்த்த மாபெரும் பூதம் - இருளம்பினைப் போக்கிய மிக்க பெரிய பூதமானது, திருந்து வேல் அண்ணற்குத் தேவன் எவ-திருந்திய வேலையுடைய அம் முசுகுந்தன் பொருட்டு இந்திரன் எவுதலினற் போந்து, இருந்து பலி உண்ணும் இடனும் காண்கும்-புகாரிலிருந்து பலி யுண்ணும் இடமாகிய நாளங்காடியையும் காண்போம்;

ஊக்கம் - வலி. ஊக்கத்து மன்னன் என்க. நெஞ்சும் என உம்மை விரித்தும் புறக்கண்ணன்றி அகக்கண்ணைய நெஞ்சமும் இருள்கூர வென்க. நிகர்த்து - ஒத்துக் கூடி. வஞ்சம் என்றது வஞ்சத்தால் விட்ட இருட் கணையை. ஒரு காலத்தில் விண்ணுலகிலே சேமத்தில் வைக்கப்பட்டிருந்த அமிழ்தத்தைக் கலுழன் கவர்ந்து சென்றனன் என்பதும், அதனை மீட்கக் கருதிய இந்திரன், யான் சென்று வருங்காறும் இந்நகரினைக் காப்போர் யார் எனச் சிந்தித்தபொழுது முசுகுந்தன் 'யான் பாதுகாப்பேன்' என மொழிந்தான் என்பதும், அதுகேட்டு இந்திரன் மகிழ்ந்து, 'இது நின்வழி நிற்பதாக' என ஒரு பூதத்தை நிறுத்திச் சென்றனன் என்பதும், அக்காலை அவுணர்கள் பெருந்திரளாக வந்து பொருது தோற்றோடியவர்கள் பின்பு ஒருங்குகூடிச் சூழ்ச்சி செய்து பேரிருட்கணை யொன்றை விடுத்தனர் என்பதும், அதனால் எங்கணும் இருள் சூழலும் முசுகுந்தன் செய்வதறியாது நெஞ்சம் நிகைத்து நிற்புழி, அப்பூதம் அவ்விருளைப் போக்க, அவன் மீட்டும் அவுணர் படையை வென்றான் என்பதும், மீண்டுவந்த இந்திரன் நிகழ்ந்தவற்றை அறிந்து அப்பூதத்தை அம் மன்னனுக்கே மெய்க்காவலாகு மாறு பணிக்க, அஃது ஆங்குநின்றும் போந்து புகார் நகரில் நாளங்காடியில் இருந்து பலியேற்று வருவதாயிற்று என்பதும் ஈண்டுக் கூறியவற்றுணும், இதனுரையில் அடியார்க்கு நல்லார் எடுத்துக்காட்டிய மேற்கோட் செய்யுளொன்றினும் அறியப்படுகின்றன. அச்செய்யுள்: "முன்னளிந் திரன்....., காவ லழித்துச் சேவல்கொண் டெழுந்த, வேட்கை யமுத மீட்க வெழுவோன், இந்நகர் காப்போர் யாரென நினைதலும், நேரிய னெழுந்து நீவரு காறும், தார்கெழு மார்ப தங்கலென் கடனென, உவன் தனன் கேட்டுப் புகழ்ந்தவிப் பூதம், நின்வழி யாகென நீயிப் பெயர்வழிக், கடுவிசை யவுணர் கணங்கொண் டுண்டிப், பொருதபோர் தொலைந்தன ராகிப் பெரிதழிந், தாழ்ந்த நெஞ்சிற் சூழ்ந்தனர் நினைத்து, வஞ்ச மற்றிது வஞ்சத் தல்லது, வேற லரிதெனத் தேறினர் தேறி, வானத்துத் தொடுத்த வல்வா யம்பின், அயின்முகங் காண்ற வாரிருள் வெயிலோன், இருகணும் புதையப் பாய்தலி னெருகணும், நெஞ்சங் காணு நிற்ப நின்ற, வஞ்சம் பெயர்த்த மாபெரும் பூதம்" என்பது. முசுகுந்தன் பரிதிமரபினனய சோழர்குல முன்னோனதலின் அவன் பதியாகிய புகாரின்கண் பூதம் வந்து தங்குவதாயிற்று.

கச—எ. அமராபதி காத்து - முன்பு அவுணரால் வந்த இடர்கெடப் பொன்னகராய அமராபதியைக் காத்தமையால், அமரனிற் பெற்று-அதற்குக் கைம்மாறாக இந்திரனால் அளிக்கப்பெற்று, தமரிற்றந்து - சோழன் மரபினுள்ளாரால் கொண்டுவரப்பட்டு, தகைசால் சிறப்பின் - அழகு மிக்க சிறப்பினையுடைய, பொய்வகை இன்றிப் பூமியிற் புணர்த்த - பொய்த்தலின்றிப் புவியிலே புகார்நகரில் வைக்கப்பட்ட, ஐவகை மன்றத்து அமைதியும் காண்குதும் - ஐவகைப்பட்ட மன்றங்களின் பெருமையையும் காண்பேம்;

தமர் - சோழன் முன்னோர். சிறப்பினையுடைய மன்றம் எனக் கூட்டுக. ஐவகை மன்றம் வெள்ளிடை மன்றம் முதலாக முன் இந்திர விழவூரெடுத்த காதையிற் கூறப்பட்டவை.

கஅ—உடு. நாரதன் வீணை நயம்தெரி பாடலும் - யாழாசிரினாகிய நாரத முனிவன் இசையின்பம் விளங்கப் பாடும் பாடலும், தோரிய மடந்தை வாரம் பாடலும் - தோரிய மடந்தை பாடும் வாரப் பாடலும், ஆயிரம் கண்ணோன் செவியகம் நிறைய - இந்திரனுடைய செவியிடம் நிறையும்படி, நாடகம் உருப்பசி நல்காள் ஆகி - உருப்பசி நாடகம் நடித்திலள் ஆதலால், மங்கலம் இழப்ப வீணை மண்மிசைத் தங்குக இவள் எனச் சாபம்பெற்ற - வீணை மங்கல மிழக்க மண்மிசைத் தங்குக; இவள் மண்ணிடைப் பிறக்க; எனச் சபித்தலின் அதனைப் பெற்று வந்து பிறந்த, மங்கை மாதவி வழி முதல் தோன்றிய-மங்கையாகிய மாதவியின் வழியிலே பிறந்த, அங்கு அரவு அல்குல் ஆடலும் காண்குதும் - அரவு போலும் அல்குலையுடைய மாதவியின் ஆடலையும் அவ்விடத்துக் காண்பேம்;

இவளது ஆடல் நெகிழ்ந்தமையால் அப்பாடல்களும் சிதைந்தன வென்றார். ஆகி - ஆயினமையால். மண்மிசைத் தங்குக என்றதனை வீணைக்கும் உருப்பசிக்கும் ஏற்றுக. அங்குக் காண்குதும் எனக் கூட்டுக. இவ்வரலாற்றை விளக்குதற்கு அடியார்க்கு நல்லார் காட்டிய மேற்கோட் செய்யுள்:

"வயந்த மாமலை நயந்த முனிவரன், எய்திய வவையி னிமையோர் வணங்க, இருந்த விந்திரன் றிருந்திழை யுருப்பசி, ஆட னிகழ்க பாடலோ டீங்கென, ஓவியச் சேனன் மேவின னெழுந்து, கோலமுங் கோப்பு நூலொடு புணர்ந்த, இசையு நடமு மிசையத் திருத்திக், கரந்துவர லெழினியொடு புகுந்தவன் பாடலிற், பொருமுக வெழினியிற் புறந்திகழ் தோற்றம், யாவரும் விழையும் பாவனை யாகலின், நயந்த காதற் சயந்தன் முகத்தின், நோக்கெதிர் நோக்கிய பூக்கமழ் கோதை, நாடிய வேட்கையி னாட னெகிழப், பாடன் முதலிய பல்வகைக் கருவிகள், எல்லாம் நெகிழ்தலி னொல்லா முனிவரன், ஒருதலை யின்றி யிருவர் நெஞ்சினும், காமக் குறிப்புக் கண்டனன் வெகுண்டு, சுந்தர மணிமுடி யிந்திரன் மகனை, மாணா விறலோய் வேணுவாகென, இட்ட சாபம் பட்ட சயந்தன், சாப விடையருள் தவத்தோய்

நீயென, மேவினன் பணிந்து மேதக வுரைப்ப, ஒடிய சாபத் துருப்பசி தலைக் கட்டுங், காலைக் கழையும் நீயே யாகி, மலையமால் வரையின் வந்துகண் ணுற்றுத், தலையரக் கேறிச் சார்தி யென்றவன், கலக நாரதன் கைக்கொள் வீணை, அலகி லம்பண மாகெனச் சபித்துத், தந்திரி யுவப்பத் தந்திரி காரிற், பண்ணிய வீணை மண்மிசைப் பாடி, ஈண்டு வருகெனப் பூண்ட சாபம், இட்டவக் குறுமுனி யாங்கே, விட்டன னென்ப வேந்தவை யகத்தென்'' என்பது.

இவற்றுணும், மூன் அரங்கேற்று காதையில் ''தெய்வ மால்வரைத் திருமுனி யருள, யெய்திய சாபத் திந்திர சிறுவனெடு, தலைக்கோற் றுனத் துச் சாப நீங்கிய, மலைப்பருஞ் சிறப்பின் வானவர் மகளிர்'' என்றுரைத்தது முதலியவற்றுணும் அறியப்படும் வரலாறுவது: ஒருகாலத்துப் பொதியின் முனிவனுகிய அகத்தியன் இந்திரனது அவைக்கு வர அப்பொழுது இந்திரன் பாடலொடு உருப்பசியின் ஆடல் நிகழ்கவெனப் பணித்தனன்; ஆண்டு இந்திரன் மகனுகிய சித்திரசேனன் காந்துவர லெழினியுடன் புகுந்துபாட, உருப்பசியும் அவனும் ஒருவரையொருவர் கண்டு காமுற் றமையின் அவளது ஆடல் நெகிழ்ந்தது; அதனுல் ஏனைக் கருவிகளெல் லாம் நெகிழ்ந்தன; நாரதன் இதனை அறிவித்தல் கருதித் தனது யாழிற் பகைநரம்பு படப் பாடினன்; இவற்றையெல்லாமுணர்ந்த குறுமுனிவன் நாரதனது வீணை மங்கலமிழப்ப மண்ணிலே மணையாய்க் கிடக்குமாறும், உருப்பசி புவியிலே பிறக்குமாறும், சயந்தன் பூமியில் மூங்கிலாய்த் தோன்று மாறும் சபித்து, அவர்கள் வேண்டுதலாற் பின் சாபவிடை தந்தனன் என்பது.

உசு—எ. துவர் இதழ்ச் செவ்வாய்த் துடி இடையோயே - செந்நிற முடைய உதட்டினையும் சிறுத்த வாயையுமுடைய உடுக்கையின் நடுப் போலும் இடையை உடையோய், அமரர் தலைவனை வணங்குதும் யாம் எனை - அங்ஙனம் பூசைகொள்ளும் இந்திரனை யாமும் வணங்குவேம் என்று சொல்லி அவளுடன் போந்து,

எகாரம் இசைநிறை. யாமும் என்னும் உம்மை தொக்கது; என்று சொல்லிப் போந்து என விரித்துரைக்க.

உஅ—கூ. சிமையத்து இமையமும் - கொடுமுடியையுடைய இமய மலையையும், செழுநீர்க் கங்கையும்-வளவிய நீரை யுடைய கங்கையாற்றினை யும், உஞ்சையம் பதியும் - அழகிய உஞ்சைப் பதியையும், விந்தத்து அடவி யும் - விந்தமலை சூழ்ந்த காட்டினையும், வேங்கடமலையும் - வேங்கட மென்னும் மலையினையும், தாங்கா வினையுட் காவிரிநாடும் - நிலம்பொறுத வினையுளையுடைய காவிரி பாயும் சோணாட்டினையும், காட்டி - தன் காதலிக்குக் காட்டி, பின்னர் - அதன் பின்பு, பூவிரிப் படப்பைப் புகார் மருங்கு எய்தி - பூக்கள் விரிந்த தோட்டங்களையுடைய புகாரின் இடத்தை அடைந்து, சொல்லிய முறைமையில் தொழுனன் காட்டி - இந்திரனைத்

தொழுது முன்சொன்ன முறையைக்காட்டி, மல்லல் மூதூர் மகிழ்விழாச் காண்போன் - வளம் பொருந்திய அம்மூதூரில் நடக்கின்ற தேவரும் மகிழும் விழாவைத் தானும் காண்கின்றவன்;

உஞ்சை - உச்சயினி; அவந்திகாட்டின் தலைமைப் பதி. இமயம் முதலியன முறையே ஒன்றிலொன்று தெற்கின்கண் உள்ளனவாதலால் இடைப்பட்ட அவற்றை அம்முறையே காட்டிப் புகாரினை எய்தினன். விளவின் மிகுதி கூறுவார் 'தாங்கா விளையுள்' என்றார். [1]"வேலியாயிரம் விளையுட்டாக" எனப் பிறரும் சோணாட்டின் விளைவு மிகுதி கூறினமை காண்க. விளையுள், உள் தொழிற்பெயர் விகுதி. மணிவிழா என்பது பாடமாயின் அழகிய விழாவென்க.

கூடி—எ. மாயோன் பாணியும் - திருமாலைப் பரவும் தேவ பாணியும், வருணப் பூதர் நால்வகைப் பாணியும் - வருணப்பூதங் நால்வரையும் பரவும் நால்வகைத் தேவபாணியும், நலம்பெறு கொள்கை வான்ஊர் மதியமும் - பல்லுயிர்களும் தன் கலையால் நன்மைபெறுந் தன்மையுடைய வானில் ஊர்ந்து செல்லும் திங்களைப் பாடுந் தேவபாணியும், பாடி - பாடுதல் செய்து, பின்னர் - பின்பு,

மாதவி யாடிய பதினேராடல் கூறத் தொடங்கி, முதற்கண் அவற்றிற்கு முன் பாடப்படும் தேவபாணி கூறகின்றார். பாணி - இசையையுடையது; பாட்டு. பாண் - இசை. தெய்வத்தைப் பரவும் பாட்டுத் தேவபாணி எனப்படும். [2]"ஏனையொன்றே, தேவர்ப் பராவுதன் முன்னிலைக் கண்ணே" என்பது காண்க அஃது இயற்றமிழில் வருங்காற் கொச்சக வொருபோகாயும், பெருந்தேவபாணி, சிறுதேவபாணி என இருவகைத் தாயும் வரும் என்பதும்; அங்ஙனம் வரும்தரவினை நிலையென அடக்கி, முகத்திற் படுந்தரவினை முகநிலை யெனவும், இடை நிற்பனவற்றை இடைநிலையெனவும், இறுதியில் நிற்பனவற்றை முரிநிலை யெனவும் பெயர் கூறுவர் என்பதும், அவை இசைத்தமிழின்கண்ணும் முகநிலை, கொச்சகம், முரி எனப்படும் என்பதும், மற்று, இசைப்பாவானது செந்துறை, வெண்டுறை, பெருந்தேவபாணி, சிறுதேவபாணி, முத்தகம், பெருவண்ணம், ஆற்றுவரி, கானல்வரி, விரிமுரண், தலைபோகு மண்டிலம் எனப் பத்து வகைப்படுமென்பதும், இன்னும், சிந்து, திரிபதை, சவலை, சமபாத விருத்தம், செந்துறை, வெண்டுறை, பெருந்தேவபாணி, சிறுதேவபாணி, வண்ணம் என ஒன்பது வகைப்படும் என்பதும், நாடகத் தமிழில் தேவபாணி வருங்காற் பல தேவரும், வருணப் பூதரும் அவரணியும் தாரும் ஆடையும் நிறனும் கொடியும் அவராற் பெறவேண்டுவனவும் கூறி மூவடி முக்கால் வெண்பாவால் துதிக்கப்படுவர் என்பதும் முறையே செய்யுளியலுடையார் இசைநுணுக்கமுடைய நிகண்டியார், பஞ்சமரபுடைய அறிவனார், மதிவாணனார் முதலிய தொல்லாசிரியர்களின் கொள்கைகளாம்.

1. பொருந. உசசு - எ. 2. தொல். பொருளதி. சஉப.

இனி, பதினோராடற்கும் முகநிலையாகிய தேவபாணியாவது காத்தற் கடவுளாகிய மாயோன் பாணியென்ப. அது "மலர்மிசைத் திருவினை வலத்தினி லமைத்தவன் மறிதிரைக் கடலினை மதித்திட வடைத்தவன், இலகொளித் தடவரை கரத்தினி லெடுத்தவன் இனிரைத் தொகைகளை யிசைத்தலி லழைத்தவன், மூலையுணத் தருமவள் கலத்தினை முடித்தவன் முடிகள்பத் துடையவ னுரத்தினை யறுத்தவன், உலகனைத் தையுமொரு பதத்தினி லொடுக்கினன் ஒளிமலர்க் கழல்தரு வதற்கினி யழைத்துமே" என்பது. இஃது எண்சீரான் வந்த கொச்சக வொருபோகு. பண் - கௌசிகம். தாளம் - இரண்டொத்துடைத் தடாரம்.

நால்வகை வருணப்பூதர் பாணி வந்துழிக் காண்க. சந்திரனைப் பாடும் தேவபாணி: "குரைகடன் மதிக்கு மதலையை குறுமுய லொளிக்கு மரணினை, இரவிரு ளகற்று நிலவினை யிறைவன் முடித்த வணியினை, கரியவன் மனத்தி னூறுதித்தனை கயிரவ மலர்த்து மகிழ்வினை, பரவுநர் தமக்கு நினதிரு பதமலர் தபுக்க வினை யையே" என்பது.

நஅ. சீர்இயல் பொலிய நீர் அல நீங்க - அவதாளம் நீங்கத் தாளவியல்பு பொலிவு பெற;

நீங்கப் பொலிய என மாறுக. நீங்குதலாற் பொலிவுற எனினு மமையும். இவற்றை மேல் மாதவிக்கு அடையாக்குக.

நக—சந. பாரதி ஆடிய பாரதி அரங்கத்து-பாரதியாடினமையாற் பாரதியரங்கமெனப் பெயர்பெற்ற சுடுகாட்டிலே, திரிபுரம் எரியத் தேவர் வேண்ட - தேவர் திரிபுரத்தை எரியச் செய்யவேண்டுதலால், எரிமுகப் பேரம்பு ஏவல் கேட்ப - வடவைத் தீயைத் தலையிலேயுடைய பெரிய அம்பு ஏவல் கேட்ட வளவிலே, உமையவள் ஒருதிறன் ஆக - உமையவள் ஒரு பக்கமாக, ஓங்கிய இமையவன் - தேவர் யாவரினும் உயர்ந்த இறைவன், ஆடிய கொடு கொட்டி ஆடலும் - வெற்றிக் களிப்பாற் கைகொட்டி நின்று ஆடிய கொடுகொட்டி யென்னும் ஆடலும்;

பாரதி - பைரவி. அவளாடுதலாற் சுடுகாடு பாரதி யரங்கம் எனப்படுவதாயிற்று. எரிய - எரிக்க; அம்பு ஏவல்கேட்பப் புரம் எரிய என மாறுத்துரைமாம். பேரம்பு - திருமாலாகிய அம்பு; அதற்கு முனை அங்கியங் கடவுள் என்க. ஏவல் கேட்டலாவது புரஞ்சுடுதல். அப்புரத்தில் அவுணர் வெந்துவிழுந்த வெண்பலிக் குவையாகிய பாரதி யரங்கம் என்றவாறு. உமையவள் ஒருபால்நின்று பாணி தாக்குச் சீர் என்னும் தாளங்களைச் செலுத்த என விரித்தலுமாம். திரிபுரம் தீமடுத் தெரியக் கண்டு இரங்காது கைகொட்டி யாடுதலிற் கொடுமை யுடைத்தாதல் நோக்கிக் கொடுகொட்டி யெனப் பெயர் கூறப்பட்டது. கொடுங்கோட்டி யெனற்பாலது விகாரமாயிற்று.

சஅ—ஙி. தேர்முன் நின்ற திசைமுகன் காண - தேரின் முன்னிடத்து நின்ற நான்முகன் காணும்படி, பாரதி ஆடிய வியன் பாண்டரங்க

மும் - பாரதி வடிவாய இறைவன் வெண்ணீற்றை யணிந்து ஆடிய பெரிய பாண்டரங்கக் கூத்தும் ;

வாளொராகிய தோில் நான்மறைப் புரவி பூட்டிக் கூர்முட் பிடித்துப் பாகனுப் நின்ற திசைமுகன் என்க. இறைவன் என்பது அதிகாரத்தாற் பெற்றும். பாண்டரங்கம் நிறம் பற்றிய பெயர். நின்று என்பது பாட மாயின், காண நின்று ஆடிய வென்க.

சஉ—அ. கஞ்சன் வஞ்சம் கடத்தற்காக - கஞ்சனுடைய வஞ்சத்தை வெல்லுதற் பொருட்டாக, அஞ்சன வண்ணம் ஆடிய ஆடலுள் - கரிய நிறத்தையுடைய மாயோன் ஆடிய கூத்துக்களுள், அல்லியத் தொகுதியும் - கஞ்சன் வஞ்சத்தின் வந்த யானையின் கொம்பை ஒடித்தற்கு நின்றுடிய அல்லியத் தொகுதி என்னும் கூத்தும் ;

அஞ்சன வண்ணன் ஆடலுள், கடத்தற்காக ஆடிய அல்லியத் தொகுதி யென்றுமாம். மாயோனுடல் பத்து என்பர். தொகுதி யென்றார், முகம், மார்பு, கை, கால்களின் வட்டணை அவிநயம் முதலியன விருத்தும் தொழில் செய்யாது நிற்றலின் ; என்னை ? " ஆட லின்றி நிற்பவை யெல்லாம், மாயோ னுடும் வையை நிலையே " என்றாராகலின். அல்லியம் என்பதனை அலிப்பேடு என்பாரு முளர்.

சஅ—கூ. அவுணற் கடந்த - மாயோன் மல்லனுப் அவுணனைக் கொன்ற, மல்லின் ஆடலும் - மற் கூத்தும் ;

அவுணன் - வாணாசுரன். அவுணற்கடந்த என்பதற்கு அவுணன் எண்ணத்தைக் கடந்தவென்றுரைப்பாரு முளர். மாயோன் என்பது அதிகாரத்தாற் பெற்றும்.

சகூ—திக. மாக்கடல் நடுவண் - கரிய கடலின் நடுவே, நீர்த்திரை அரங்கத்து - நீரின் அலையே அரங்கமாக நின்று, நிகர்த்துமுன் நின்ற சூர்த் திறம் கடந்தோன் - எதிர்த்து முன்னின்ற சூரனது வஞ்சத்தை யறிந்து அவன் போரைக் கடந்த முருகன், ஆடிய துடியும் - துடி கொட்டி யாடிய துடிக் கூத்தும் ;

கடல் நடுவண் சூர்த்திறங் கடந்தோன் அரங்கத்து ஆடிய துடியென்க. திறம் - வேற்றுருவாகிய வஞ்சம்.

திஉ—ஙூ. படை வீழ்த்து அவுணர் பையுள் எய்த - அவுணர்கள் தாம் போர்செய்தற் கெடுத்த படைக்கலங்களைப் போரிற்காற்றுது போகட்டு வருத்தமுற்ற வளவிலே, குடை வீழ்த்து அவர்முன் ஆடிய குடையும் - அவர் முன்னே முருகன் தன் குடையை முன்னே சாய்த்து அதுவே ஒருமுக வெழினியாக நின்று ஆடிய குடைக்கூத்தும் ;

வீழ்த்தல் இரண்டனுள் முன்னது போகடுதல் ; பின்னது சாய்த்தல். முருகன் என்பது அதிகாரத்தாற் பெற்றும்.

நிச—நி. வாணன் பேரூர் மறுகிடை நடந்து - வாணாசுரனது சோ ணென்னும் நகர வீதியிற் சென்று, நீள் நிலம் அளந்தோன் ஆடிய குடமும் - நெடிய பூமியைத் தாவியளந்த மாயோன் குடங்கொண்டு ஆடிய குடக் கூத்தும் ;

வாணன் தன் மகள் உழை காரணமாகக் காமன் மகன் அநிருத்தனைச் சிறை வைத்தலின் அவனை மீட்டற்பொருட்டு உலோகங்களாலும் மண்ணு லும் இயற்றிய குடங்களைக் கொண்டு மாயோன் ஆடின னென்க. இது விநோதக் கூத்து ஆறனுள் ஒன்று.

நிசு—எ. ஆண்மை திரிந்த பெண்மைக் கோலத்து - ஆண்மைத் தன்மையிற் றிரிந்த பெண்மைக்கோலத்தோடு, காமன் ஆடிய பேடி ஆடலும் - காமன் ஆடிய பேடென்னுங் கூத்தும் ;

ஆண்மைத்தன்மையிற்றிரிதலாவது விகாரமும் வீரியமும் நகரும் பெற்றியும் பத்தியும் பிறவுமின்றுதல் எனவும், ஆண்மை திரிந்த வென்பத னால் தாடியும், பெண்மைக்கோலத்தென்பதனால் முலை முதலிய பெண் ணுறுப்புப் பலவும் உடைய பேடி எனவும் கொள்க. இவ்வியல்பு, '"சுரியற் றுடி மருள்படு பூங்குழற், பவளச் செய்வாய்த் தவள வொண்ணகை, ஒள்ளரி நெடுங்கண் வெள்ளிவெண் தோட்டுக், கருங்கொடிப் புருவத்து மருங்குவ லோ பிறைநுதற், காந்தளஞ் செங்கை யேந்திள வனமுலை, அகன்ற வல்கு லஞ் நுண் மருங்குல், இகந்த வட்டுடை யெழுதுவரிக் கோலத்து, வாணன் பேரூர் மறுகிடை நடந்து, நீணில மளந்தோன் மகன்முன் ஞடிய, பேடிக் கோலத்துப் பேடுகாண் குநரும்', என மணிமேகலையுள் விரித்துரைத்தவாற் றால் அறியப்படும். அடியார்க்குநல்லா ருரையில் 'இது ஆண்பேடென்று பெயர் பெறும்' எனக் காணப்படுவது ஆராய்தற்குரித்து. இது, தன் மகன் அநிருத்தனைச் சிறைமீட்டுக் காமன் 'சோ' நகரத்தாடியது.

நிஅ—க. காய்சின அவுணர் கடுந்தொழில் பொருஅள் - காயுஞ் சினத்தையுடைய அவுணர் வஞ்சத்தாற் செய்யும் கொடுந் தொழிலைப் பொருதவளாய், மாயவள் ஆடிய மரக்கால் ஆடலும் - துர்க்கை மரக்கால் கொண்டு ஆடிய மரக்காற் கூத்தும் ;

மாயவள் - துர்க்கை. மரக்கால் - மரத்தாலாகிய கால். அவுணர் உண்மைப்போரால் வெல்லுத லாற்றாது வஞ்சப்போரால் வெல்லுதல் கருதி, பாம்பு தேள் முதலியனவாய்ப் புகுதலை யுணர்ந்து, அவள் அவற்றை உழக்கிக் கொதற்கு மரக்கால் கொண்டு ஆடினள் என்க.

நுo—க. செருவெங்கோலம் அவுணர் நீங்க - அவுணர் வெவ்விய போர்க்கோலம் ஒழிய, திருவின் செய்யோன் ஆடிய பாவையும் - செந்நிற முடையதிருமகள் கொல்லிப்பாவை வடிவாய் ஆடிய பாவைக் கூத்தும் ;

1. மணி. கூ : ககசு—உநி.

அவுணர் போர்க்கோலத்தோ டிருந்தும் போர் செய்யாது மோகித்து மீழ்தலின் கோலம் நீங்க என்றார். திருவின் செய்யோள் - திருவாகிய செய்யோள்; இன் சாரியை அல்வழிக்கண் வந்தது.

சுஉ—கூ. வயல் உழை நின்று வடக்கு வாயிலுள் - வாணபுரமாகிய சோணகரின் வடக்கு வாயிற்கண் உளதாகிய வயலிடத்தே நின்று, அயிராணி மடந்தை ஆடிய கடையமும் - இந்திராணி யென்னும் மடந்தை கடைசியர் வடிவு கொண்டு ஆடிய கடையக் கூத்தும் என்னும் இவற்றை;

வடக்கு வாயில் என்றமையால் வாணபுரம் வருவிக்கப்பட்டது. வய லுழை நின்று என்றமையால் கடையம் கடைசியர் வடிவுகொண்டு ஆடியது என்க. கடைசியர் - உழத்தியர்; [1]"வயன் மாதர்" என்றார் சேக்கிழாரும். இக் கூத்துக்கள் முறையே இன்னின்னாரால் நிகழ்த்தப்பெற்றன வென்ப தும், இவற்றிற்குரிய உறுப்புக்கள் இத்துணைய வென்பதும் பின் வருஞ் சூத் திரங்களால் அறியப்படும்;

"கொட்டி கொடுவிடையோ னுடிற் றதற்றுப்
பொட்டிய நான்கா மெனல்." (1)

"பாண்டரங்க முக்கணு னுடிற் றதற்றுப்
பாய்ந்தன வாறு மெனல்." (2)

"அல்லிய மாயவ னுடிற் றதற்றுப்புச்
சொல்லுப வாறு மெனல்." (3)

"நெடியவ னுடிற்று மல்லாடன் மல்லிற்
கொடியா வுறுப்போரைந் தாம்." (4)

"துடியாடல் வேன்முருக னுட லதனுக்
கொடியா வுறுப்போரைந் தாம்." (5)

"அறுமுகத்தோ னுடல் தடைமற் றதற்றுப்
பெறுமுறுப்பு நான்கா மெனல்." (6)

"தடத்தாடல் தன்றெடித்தோ னுட லதனுக்
கடைக்தட வைந்துறுப் பாய்ந்து." (7)

"காமன தாடல்பே டாட லதற்றுப்பு
வாயிமையி னாயி னுன்த." (8)

"மாயவ னாடன் மரக்கா லதற்றுப்பு
நாமவகை யிற்சொலுங்கா னுன்து." (9)

"பாவை திருமக ளாடிற் றதற்றுப்
போவாம லொன்றுடனே யொன்று." (10)

"கடைய மயிராணி யாடிற் றதனுக்
கடைய வுறுப்புக்க ளாறு." (11)

1. பெரிய பு. காட்டு. கசு.

பதினேராடலுள் இறைவனுடிய இரண்டினை முன்வைத்தும், மாயோனுடிய இரண்டினையும், முருகன் ஆடிய. இரண்டினையும் முறையே அவற்றின்பின் வைத்தும், வென்றிபற்றி நிகழ்ந்த இக் கூத்துக்களின் பின், காமத்தாற் சிறைப்பட்ட அநிருத்தனை மீட்டல் காரணமாக மாயோனுடிய விநோதக்கூத்தினையும், அதன்பின் அவன் மகனுகிய காமன் ஆண்மை திரிந்து பேடியுருக்கொண்டாடிய கூத்தினையும், பின்னர்ப், பெண் தெய்வங்களுள்ளே முறையே மாயவளும் திருமகளும் அயிராணியும் ஆடியவற்றையும் வைத்தும் அவரவர் தகுதிக்கும், ஆண்மை பெண்மை கட்கும், கூத்துக்களின் இயல்புகட்கும் பொருந்த முறைப்படுத்தியுள்ள இளங்கோவடிகளின் திப்பியப் புலமைமாண்பு செப்புதற்கரிய தொன்றும்.

சுச—எ. அவரவர் அணியுடன் - அங்ஙனம் கூறப்பட்ட அவரவருடைய அணிகளுடனும், அவரவர் கொள்கையின் - அவரவர் கொள்கையுடனும் ஆடிய, நிலையும் படிதமும் - நின்றுடலும் வீழ்ந்தாடலுமாகிய, நீங்கா மரபின் - அவரவரை நீங்காத மரபினையுடைய, பதினேராடலும் - பதினெரு வகைப்பட்ட ஆடல்களையும், பாட்டின் பகுதியும் - அவ்வாடல்களுக்கேற்ற பாடல்களின் வேறுபாட்டையும், விதிமாண் கொள்கையின் - அவற்றிற்கு விதித்த சிறந்த கொள்கையோடு, விளங்கக் காணும் - புலப்படக் காண்பாயாக ;

நிலை - நின்றுடல். படிதம் - படிந்தாடல் ; வீழ்ந்தாடல். பதினேராடலுள் நின்றுடல் ஆறு ; வீழ்ந்தாடல் ஐந்து. அவற்றை, "அல்லியங் கொட்டி குடைகுடம் பாண்டரங்கம், மல்லாட னின்றுட லாறு" "துடி கடையம் பேடு மரக்காலே பாவை, வடிவுடன் வீழ்ந்தாட லைந்து" என்பவற்றுன் அறிக. கொடுகொட்டி முதல் கடையம் ஈருகவுள்ள இவற்றைச் சீரியல் பொலிய அணியுடனும் கொள்கையுடனும் ஆடிய பதினேராடல் என்க.

சுஅ—எக. தாது அவிழ் பூம்பொழில் இருந்து-அன்று மதுவொழுகும் பூம்பொழிற்கண்ணே யிருந்து, யான் கூறிய - என்னுற் கூறப்பட்ட, மாதவி மரபின் மாதவி இவள் எனக் காதலிக்கு உரைத்து-உருப்பசியாகிய மாதவி மரபின் வந்த மாதவி இவள் காணென்று தன் காதலிக்குக் கூறி, கண்டு மகிழ்வு எய்திய - தானும் கண்டு மகிழ்ச்சியுற்ற, மேதகு சிறப்பின் விஞ்சையன் அன்றியும் - மேன்மை பொருந்திய சிறப்பினையுடைய விஞ்சையனும், அவனன்றியும் ;

பதினேராடலும் ஆடிக் காட்டிய மாதவியைச் சுட்டி, மாதவியிவளெனக் கூறினனென்க.

எஉ—டு. அந்தரத்து உள்ளோர் - விண்ணுலகிலுள்ள தேவர்களும், அறியா மரபின் வந்து காண்குறூஉம் - பிறர் அறியாதபடி உள்வரி கொண்டுவந்து காணும், வானவன் விழவும் - இந்திரவிழவும், ஆடலும் கோலமும் அணியும் கடைக் கொள - மாதவி யாடலும் அவ்வாடற்குச்

சமைந்த கோலமும் ஆடுதலாற் பிறந்த அழகும் முடிந்தமையால், ஊடற் கோலமோடு இருந்தோன் உவப்ப - வெறுப்போ டிருந்த கோவலன் மகிழும்படி ;

ஆடற்கோலம் என்று பாடங்கொண்டு, மாதவி பதினோராடலுக்கும் கொண்ட கோலம் என்பர் அரும்பதவுரையாசிரியர். அணி - பாவரசம்; மெய்ப்பாடு. ஊடல் - வெறுப்பு ; அகத்து நிகழ்ந்த வெறுப்பை முகம் தோற்றுவித்தலின் "ஊடற் கோலமோடு" என்றார். வெறுப்பிற்குக் காரணம் திருநாள்முடிந்தமை. அன்றி, மாதவியின் ஆடல் முதலியன தனது அறிவு நிறை யோர்ப்புக் கடைப்பிடிகளைக் கவர்ந்தமையின் பிறர்க்கும் இவ்வாறும் என்னும் வெறுப்பு என்றும், பலரும் இவளோப்பற்றிப் பார்த்தலிற் பொருமையால் வந்த வெறுப்பு என்றும் கொள்ளலுமாம்.

எஉ—ஈ. பத்துத் துவரினும் - பத்து வகைப்பட்ட துவரினாலும், ஐந்து விரையினும்-ஐந்து வகைப்பட்ட விரையினாலும், முப்பத்திரு வகை ஓமாலிகையினும்-முப்பத்திரண்டு வகைப்பட்ட ஓமாலிகையானும், ஊறின நல் நீர் - ஊறிக் காயப்பட்ட நல்ல நீராலே, உரைத்த நெய் வாசம் - வாச நெய் தேய்த்த, நாறு இருங் கூந்தல் - மணங்கமழும் கரிய கூந்தலை, நலம் பெற ஆட்டி - நன்மை பெற ஆட்டி ;

துவர் முதலியன அவற்றையுடைய பொருளுக்காயின. வாச நெய் உரைத்த என மாறுக. இருமை - கருமை. துவர் முதலியவற்றைப் பின் வரும் மேற்கோள்களான் அறிக :

"பூவந்தி திரிபலை புணர்கருங் காலி, நாவலோடு நாற்பான் மரமே."
"கொட்டங் துருக்கந் தகர மகிலாரம், ஒட்டிய வைந்தும் விரை."

"இலவங்கம் பச்சிலை கச்சோல மேலம், குலவிய நாகணங் கொட்டம்-நிலவிய, நாக மதாவரிசி தக்கோல நன்னரி, வேகமில் வெண்கோட்ட மேவுசீர் - போகாத, கத்தூரிவேரி யிலாமிச்சங் கண்டில் வெண்ணெய், ஒத்தகடு நெல்லி யுயர்தான்றி - துத்தமொடு, வண்ணக்கச் சோல மரேணுக மாஞ்சியுடன், என்னுஞ் சமிலேக மின்புழுகு-கண்ணுறறும், புன்னை நறுந் தாது புனியுகிர் பூஞ்சாளம், பின்னு தமாலம் பெருவகுளம் - பன்னும், பதுமுக நுண்ணேலம் பைங்கொடு வேரி, கதிர்நகையா யோமாலி கை" பிறவா றுரைப்பாரு முளர்.

அ0—க. புகையிற் புலர்த்திய பூமென் கூந்தலை-அகிலணம் நீராட்டிப் பொலிவினையுடைய புகையால் ஈரம் புலர்த்திய கூந்தலை, வகைதொறும் மன்மதக் கொழுஞ்சேறு ஊட்டி - ஐந்து வகையாக வகுத்த வகைதோறும் கொழுவிய கத்தூரிக் குழம்பு ஊட்டி ;

பூ ; பொலிவு ; அதனையுடைய அகிற்புகை யென்க.

அஉ—ங. அலத்தகம் ஊட்டிய அம் செம் சீறடி-செம்பஞ்சிக் குழம் பூட்டிய அழகிய சிவந்த சிறிய அடியின், நலத்தகு மெல்விரல் நன்

அணி செறீஇ - நன்மை தக்க மெல்லிய விரலிடத்தே சென்றுகிய அணி களைச் செறித்து ;

அணி - மகரவாய் மோதிரம், பீலி, காலாழி முதலியன.

அச—டு. பரியகம் நூபுரம் பாடகம் சதங்கை அரியகம் - பாதசால மும் சிலம்பும் பாடகமும் சதங்கையும் காற்சரியும் என்னுமிவற்றை, காலுக்கு அமைவு உற அணிந்து - காலுக்குப் பொருத்தமுறும்படி அணிந்து ;

பரியகமாவது "பொன்னிதழ் பொதிந்த மன்னிற மணிவடம், பின்னிய தொடரிற் பெருவிரன் மோதிரம், தன்னெடு தொடக்கித் தமனியச் சிலம்பின், புறவாய் சூழ்ந்து புணரவைப் பதுவே" என்பர். பரியகம்- காற்சவடியென்றும், அரியகம் - பாதசாலம் என்றும் கூறுவர் அரும்பத வுரையாசிரியர்.

அசு. குறங்குசெறி திரள் குறங்கினில் செறித்து - குறங்குசெறி யென்னும் அணியைத் திரண்ட குறங்கிடத்தே செறித்து ;

குறங்கு - கவான் ; தொடை. குறங்கு செறியணி என்பதும் பாடம்.

அஎ—அ. பிறங்கிய முத்தரை முப்பத் திருகாழ் - பருமுத்தின் கோவை முப்பத்திரண்டாற் செய்த விரிசிகை என்னும் அணியை, நிறம் கிளர் பூந்துகில் நீர்மையின் உடீஇ - நீல நிறம் விளங்கும் பூத்தொழிலை யுடைய நீலச்சாத முடையின்மீதே உடுத்து ;

பிறங்கிய முத்து - பருமுத்து. காழ் - கோவை. முத்தரை - அரை யின் முத்துவடம் என்பர் அரும்பதவுரையாசிரியர். முத்தரை யென்பதனை ஒரு சொல்லாக்கிக்கொண்டு முத்து எனப் பொருள் கோடல் பொருந்தும் ; என்னை ? ஈண்டு அடியார்க்குநல்லார் காட்டிய மேற்கோள் ஒன்றிலும் "பிறங்கிய முத்தரை முப்பத் திருகாழ்" என்றே காணப்படுதலின் ; பெரு முத்தரையர் என்பதும் பெரு முத்துடையார் என்னும் பொருளினதாகும்; பெருமுத்தரை - பெரு முத்து, நிறம் கிளர் - முத்தின் நிறம் விளங்கு தற்கு ஏதுவாகிய என்றுமாம். விரிசிகை விரிந்து கலேபோன்றிருத்தலின் உடீஇ என்றார். விரிசிகையுடன் துகிலை யுடுத்து என்றுமாம்.

அக—கo. காமர் கண்டிகை தன்னெடு பின்னிய - அழகிய கண் டிகை யென்னும் அணியுடன் சேர்த்துக் கட்டிய, தாமணித் தோள்வளை தோளுக்கு அணிந்து - முத்த வளையைத் தோளுக்கு அணிந்து ;

தாமணி - முத்து. கண்டிகை - கண்டசரம் ; கழுத்திலணியும் ஓர் அணி. "மாணிக்க வளையுடன் நீங்காமற் பொற்றொடராற் பிணித்த முத்துவளை" என்பது அடியார்க்குநல்லாருரை.

கக—ச. மத்தக மணியொடு வயிரம் கட்டிய சித்திரச் சூடகம்-முகப் பிற் கட்டிய மாணிக்கத்தோடே பத்திகளில் வயிரங்களழுத்தப்பட்ட சித்தி

சீத் தொழிலையுடைய சூடகமும், செம்பொற் கைவளை - செம்பொன்னாற் செய்த வளையும், பரியகம் - நவமணி வளையும், வால்வளை - சங்கவளையும், பவழப் பல்வளை - பலவாகிய பவழ வளைகளும் என்னும் இவற்றை, அரி மயிர் முன் கைக்கு அமைவுற அணிந்து - மெல்லிய மயிரையுடைய முன் கைக்குப் பொருத்தமுற அணிந்து ;

சூடகம் - கடகமும், பரியகம் - கைச்சரியும், வால்வளை - வெள்ளி வளையும் என்னலுமாம்.

கடி—அ. வாளைப் பகுவாய் வணக்குறு மோதிரம் - வாளைமீனின் அங்காந்த வாயை யொக்கும் மூடக்கு மோதிரமும், கேழ்கிளர் செங்கேழ் கிளர்மணி மோதிரம் - ஒளிமிக்க செந்நிறம் விளங்குகின்ற மாணிக்கம் பதித்த மோதிரமும், வங்குவில் வயிரத்து மரகதத் தாள்செறி - பக்கத்தே வளைந்து திரையும் ஒளியையுடைய வயிரம் சூழ்ந்த மரகதமணித் தாள் செறியும் என்னும் இவற்றை, காந்தள் மெல்விரல் கரப்ப அணிந்து - காந் தள் மலர்போலும் மெல்லிய விரல்கள் மறையும்படி அணிந்து ;

வாளையின் அங்காந்த வாயை வணங்குதலுறுவிக்கும் கௌரியென்று மாம். கேழ் - முன்னது ஒளியும், பின்னது நிறமுமாம். கிளர் மணி மோதிரம் - இரத்தினங் கட்டின அடுக்காழியென்பது அரும்பதவுரை. வங்கு வில் - வளைந்த விற்போல் வளைந்து செல்லும் ஒளி. வாள்போன்ற ஒளி வாள் எனவும், விற்போன்ற ஒளி வில் எனவும் பெயர் கூறப்படும் என்க. தாள் செறி - விரலடியிற் செறிப்பது.

கக—கஎ. சங்கிலி - வீரசங்கிலியும், நுண் தொடர் - நுண்ணிய சங்கிலியும், பூண் ஞாண் - பூணப்படும் சரடும், புனைவினை - புனையப்பட்ட தொழில்களையுடைய சவடி சரப்பளி முதலாயினவும் என்னும் இவற்றை, அம் கழுத்து அகவயின் ஆரமோடு அணிந்து - அழகிய கழுத்திடத்தே முத்தாரத்தோடு அணிந்து ;

நுழைவினை நுண்ஞாண் என்று பாடங்கொண்டு, நுண்ணிய தொழிலை யுடைய ஞாண் என்றுரைப்பர் அரும்பதவுரையாசிரியர். கழுத்தின் முன் னிடத்தே தாழ அணிந்தென்க.

கஎக—உ. கயிற்கடை ஒழுகிய - முற்கூறிய சங்கிலி முதலியவற்றை ஒன்றாய் இணைத்திருக்கும் கொக்குவாயினின்றும் பின்புறம் தாழ்ந்த, காமர் காமணி செயத்தகு கோவையின் - விருப்பஞ்செய்யும் தூய முத்தினாற் செய் யப்பட்ட கோவையாகிய பின்முலியால், சிறுபுறம் மறைத்து - பிடரினை மறைத்து ;

கயிற்கடை - கொக்குவாய்; கோக்கியென வழங்குவது. சிறுபுறம் - பிடர் ; முதுகுமாம். ஆங்கு, அசை.

கஎஉ—ஙி. இந்திர நீலத்து இடையிடை திரண்ட சந்திரபாணித் தகைபெறு கடிப்பினை - இந்திர நீலத்தோடு இடையிடையே திரண்ட

வயிரத்தாற் கட்டப்பட்டி அந்த பெரிய நுதியை வெண்ணும் அளிலை. அம் காது அகவயின் அந்த அணிந்து - வலந்த காதினிடத்தே அந்த மகரம்படி அணிந்து ;

முகப்பிற் கட்டின இந்திரலேகத்தின் இடைபடை வயிரக்கட்டின கீலக்குதம்பையை அணிந்தென்ற அடையார்க்கு கல்லாரும், கீலக்குதம்பை வயிரக்குதம்பையாகிய இரண்டையும் இருகாதிலும், அணிந்தென்ற அரும்பதவுரையாசிரியரும் கருதுவர். சந்திரபாணி - சந்திரபாணியென்னும் பெயருடைய வயிரம்.

கo கூ—அ. தெய்வ உத்தியொடு செழுநீர் வலம்புரி தொய்யகம் புல்லகம் தொடர்ந்த தலைக்கணி - சீதேவி யென்னும் பணியுடனே வலம்புரிச் சங்கும் தொய்யகம் புல்லகம் என்பனவும் தம்மில் தொடர்ந்து ஒன்றான தலைக்கோலத்தை, மை ஈர் ஓதிக்கு மாண்பு உற அணிந்து - கரிய பெரிய கூந்தலுக்கு அழகுறும்படி அணிந்து ;

செழுநீர் - வலம்புரிக்கு அடை. வலம்புரிச்சங்குபோலும் அணி வலம்புரியெனப்பட்டது. தொய்யகம் - பூரப்பாளை என்றும், புல்லகம் - தென்பல்லி வடபல்லி என்றும் கூறுவர். இருமை ஓதி ஈரோதி யென்றுயிற்று : ஈர் - ஈரிய என்றுமாம்.

கo கூ—கo. கூடலும் ஊடலும் கோவலற்கு அளித்தி - கூடுதலையும் பின்னர் ஊடுதலையும் கோவலற்கு அளித்து, பாடு அமை சேக்கைப் பள்ளியுள் இருந்தோள் - படுத்தலமைந்த சேக்கையாகிய பள்ளியிடத்தே இருந்தவள் ;

ஊடல் - பெண்மையும் நாணும் அழிந்து வந்து வலிதிற் குறையுற்றுக் கூடுந் துணையும் பிரிவாற்றியிருந்தோராகலின் நீர் அன்பிலீர் என ஊடுவது. ஊடலெயளித்தல்-அதனால் வரும் துன்பத்தையளித்தல். பாடு - ஒன்றின்மேலொன்றுகப் படுத்தல். சேக்கை - சேருமிடம். ஊடற்கோலமோடிருந்தோன் உவப்பக் கூந்தலை நீராட்டி மான்மதச் சேறாட்டிக் கால்விரல் முதல் ஓதி சரக அணியத்தருவன அணிந்து அளித்து இருந்தோள் என்க.

கக க—ச. உரு கெழு மூதூர் உவவுத் தலைவந்தெனப் பெருநீர்போகும் இரியல் மாக்களொடு-உவாநாள் தலைவந்ததாக உட்குப் பொருந்திய மூதூரினின்றும் கடலாடுதற்கு விரைந்து செல்லும் மாக்களோடு, மடல் அவிழ் கானற் கடல் விளையாட்டு - தாழை புன்னை முதலியவற்றின் இதழ்கள் விரியும் சோலையையுடைய கடல்விளையாட்டை, காண்டல் விருப்பொடு வேண்டினள் ஆகி - தானும் காண்டலே விருப்பத்தோடே வேண்டினளாகி;

தலைவருதல், ஒரு சொல். தலைவந்தென மூதூரினின்றும் போகும் மாக்கள் என மாறுக. உரு-உட்கு; அச்சம். பகைவர்க்கு அச்சத்தை விளைக்குமென்க. உவா-நிறைமதிநாள். இருபத்தெட்டு நாளும் விழாவாடந்து கொடியிறங்கி விழாவாற்றப்படுத்த பின்னுளிலே உவா வந்ததாகலின் கடலின்

கண் நீராடச் செல்வாராயினர். கடற்கரைக்கண் இடம்பிடிக்க விரைந்து செல்கின்றாராகலின், 'இரியன் மாக்கள்' என்றார்; இரியல் - விரைவு. காண்டல் - நீர்ப்போரில் வெற்றி தோல்வி காண்டல். வேண்டினள் - காண்டற்குத் தானும் போகக் கோவலனே வேண்டிக்கொண்டாள்; எனவே அவனும் உடன்பட்டமை பெற்றாம்.

கசு—உ0. பொய்கைத் தாமரைப் புள்வாய் புலம்ப - பொய்கைகளில் தாமரைப் பூஞ்சேக்கையில் துயின்ற புட்கள் வாய்விட்டுப் புலம்ப, வைகறை யாமம் வாரணம் காட்ட - வைகறைப் பொழுதென்பதனை வாரணங்கள் அறிவிக்க, வெள்ளி விளக்கம் கள் இருள் கடிய - வெள்ளியெழுந்த விளக்கம் செறிந்த இருளை நீக்க, தார் அணி மார்பனொடு - மாலையணிந்த மார்பினை யுடைய கோவலனோடு, பேர் அணி அணிந்து - மதாணி முதலிய பேரணி கலங்களை அணிந்து, வான வண் கையன் அத்திரி ஏற - மேகம்போலும் வண்மையையுடைய கையினனாகிய அவன் அரச வாகனமாகிய அத்திரியில் ஏற, மான் அமர் நோக்கியும் வையம் ஏறி - மானின் பார்வை பொருந்திய நோக்கினையுடைய மாதவியும் கொல்லாப் பண்டியில் ஏறி;

வைகறையாகிய யாமம் என்க. வாரணம் - கோழி, சங்கு: கோழியின் குரலும் சங்கின் முழக்கமும் வைகறையில் எழுவன. அத்திரி-கோவேறு கழுதை; இதனைக் குதிரையில் ஒரு சாதியென்பாருமுளர். வையம்-கொல் லாப் பண்டி; இது 'சகாவாலவண்டி' என்ற உருவுடனும் காணப்படுகின்றது. வையம் - தோ என்றும், கூடாரப்பண்டி யென்றும் கூறலுமாம். அவனும் உடன் செல்ல உடம்பட்ட வளவிலே பேரணியணிந்து, வண் கையன் அத்திரி ஏற, நோக்கியும் மார்பனொடு செல்ல வையமேறினென்க.

கஉ—எ. கோடி பல அடுக்கிய கொழுநிதிக் குப்பை - கோடி யென்னும் எண்ணைப் பலவாக அடுக்கப்பட்ட வளவிலே பொருட் குவியலையுடைய, மாடம் மலி மறுகிற் பீடிகைத் தெருவின் - மாடங்கள் நிறைந்த குறுந்தெருக் களையுடைய ஆவண வீதியின்கண், மலர் அணி விளக்கத்து மணிவிளக்கு எடுத்து ஐங்கு-மலர் அணியும் விளக்கோடே மாணிக்க விளக்குக்களையும் எடுத்து அவ்விடத்தே, அலர் கொடி அறுகும் நெல்லும் வீசி - மலரையும் அறுகையும் நெல்லையும் தூவி, மங்கலத் தாசியர் - சுமங்கலிகளான எவற் பெண்டிர், தம் கலன் ஒலிப்ப - தம் அணிகலன் ஒலிக்க, இருபுடை மருங் கினும் திரிவனர் பெயரும் - இருமருங்கினிடத்தும் திரிந்து பெயர்தலைச் செய்யும், திருமகள் இருக்கை செல்வனம் கழிந்து - திருமகளுக்கு இருப் பிடமாகிய அவ்விடத்தை வேறுகக் கழிந்து;

மாடம் - சரக்கறைகள். மறுகு - குறுந்தெரு; "குறுந்தெரு மறுகே" என்பது திவாகரம். பீடிகைத் தெரு - பெரிய கடைத் தெரு. அலரும் எனவும் எண்ணும்மை விரிக்க. மங்கலத் தொழில் செய்யும் தாசியர் என்றுமாம். தாசியர் - சிலதியர்; எவன் மகளிர். மங்கலமாக வீசி யென்றும் உரைத்துக்

1. சே, திவா. இ. இடப்பெயர்.

கொள்க. அங்காடியின் செல்வமிகுதி கூறுவார் திருமகளிருக்கையென்று பெயர் கூறினர்; இது பட்டினப்பாக்கத்தது. செவ்வனம் - முற்ற. எடுத்தெடுப்ப என்றுமாம்.

கஉஅ—க. மகர வாரி வளம் தந்து ஓங்கிய - கடலின் வளத்தைத் கொணர்தலால் உயர்ச்சி பெற்ற, நகரவீதி நடுவண் போகி - நகர வீதியினூடே சென்று;

தந்து - தருதலால். நகரவீதி - மருவூர்ப்பாக்க வீதி.

கஉ0—ங. கலம் தரு திருவின் - மரக்கலங்கள் தந்த செல்வத்தையுடைய, புலம் பெயர் மாக்கள் - தம் தேயங்களை விட்டுப் போந்த பரதேயத்தினர், வேலை வாலுகத்து விரிதிரைப் பரப்பில் கூலமறுகில் - கடலின் அலைவா யிருப்பில் வெண்மணலையுடைய கூல வீதியில், கொடி எடுத்து நுவலும் மாலைச்சேரி மருங்கு சென்று எய்தி - இன்ன சரக்கு ஈண்டுள தென்று கொடிகளெடுத்து அறிவிக்கும் ஒழுங்குபட்ட சேரிகளைக் கடந்து நெய்தலங்கானலை எய்தி;

வாலுகம் - வெண்மணல். வேலை விரிதிரைப் பரப்பில் வாலுகத்து மறுகு என்றியைக்க. எடுத்து - எடுத்தலால் என்க. நுவலுதல் - ஈண்டு அறிவித்தல். சரக்குக்களின் நன்மையை அறிவித்தலுமாம்.

கஉச—சஙி. வண்ணமும் சாந்தும் மலரும் சுண்ணமும் பண்ணியப் பகுதியும் பகர்வோர் விளக்கமும் - எழுது வண்ணமும் சாந்தும் மலரும் பூசு சுண்ணமும் பண்ணிகார வகைகளும் விற்போர்கள் வைத்த விளக்குக்களும், செய்வினைக் கம்மியர் கைவினை விளக்கமும் - செய்யுந் தொழில்களை வல்ல பணித்தட்டார் அணிகலஞ் செய்யுமிடங்களில் வைத்த விளக்குக்களும், காழியர் மோதகத்து ஊழ் உறு விளக்கமும் - பிட்டு வாணிகர் பிட்டு விற்றற்கு முறைமுறையாக வைத்த விளக்குக்களும், கூவியர் கார் அகல் குடக்கால் விளக்கமும் - கரிய அகலையுடைய அப்பவாணிகர் குடத் தண்டில் வைத்த விளக்குக்களும். நொடை நவில் மகடூஉக் கடை கெழு விளக்கமும் - பல பண்டமும் விற்கும் மகளிர்தம் கடைகளில் வைத்த விளக்குக்களும், இடையிடை மீன்வலை பகர்வோர் விளக்கமும் - இடையிடையே மீன் விற்போர் விளக்குக்களும், இலங்குநீர் வரைப்பிற் கலம் கரை விளக்கமும்-கடலிடத்தே திறையறியாது ஓடும் மரக்கலங்களைக் குறி காட்டி அழைத்தற்கிட்ட விளக்குக்களும், விலங்கு வலைப்பரதவர் மீன்திமில் விளக்கமும் - மீன்களைக் குறுக்கிட்டுத் தடுத்து அகப்படுக்கும் வலையையுடைய பரதவர் திமிலில் வைத்த விளக்குக்களும், மொழிபெயர் தேத்தோர் ஒழியா விளக்கமும் - மொழி வேறுபட்ட தேயத்தினர் வைத்துள்ள விடி விளக்குக்களும், கழி பெரும் பண்டம் காவலர் விளக்கமும் - மிக்க பெரிய பண்டங்களையுடைய பண்டசாலை காப்போர் இட்ட விளக்குக்களும், எண்ணும் வரம்பு அறியா இயைந்து ஒருங்கு ஈண்டி - அளவறியப்படாதனவாய் எங்கணும் பொருந்தி மிகுதலாலே;

மோதகம் - ஈண்டுப் பிட்டு. காரகல் - அப்பஞ் சுடும் அகல். குடை கால் விளக்கு எனப் பாடங் கொண்டு, காரகல் ஒன்றத் தண்டைக் கடைத் திட்ட விளக்கு என்பர் அரும்பதவுரையாசிரியர். கொடை நவில் - விலையைக் கூறும் ; விற்கும் என்றபடி. கலம் - கப்பல் ; கரைதல் - அழைத்தல் ;

"வான மூன்றிய மதலை போல
ஏணி சாத்திய வேற்றருஞ் சென்னி
விண்பொரு நிவந்த வேயா மாடத்
தீவின் மாட்டிய விலங்குசுடர் ஞெகிழி
உரவுநீ ரழுவத் தோடுகலங் கரையும், துறை"[1]

என்றார் பிறரும். மொழிபெயர் தேத்தோர் ஒழியா விளக்கம் என்பதற்குப், பாடை வேறுபட்ட தேயத்து மிலேச்சர் பிற துறைகளிற் போகாமற் பனிகளைக் காலாக நாட்டி அதன்மீதே மண்ணிட்டெரிக்கும் தீநா வென்னும் விளக்குக்கள் என்பர் அடியார்க்குநல்லார். ஈண்டுதல்-மிகுதல்; ஈண்டி - மிகுதலால் என்க.

கசசு—ஙo. இடிக் கலப்பு அன்ன ஈர் அயிர் மருங்கில் - மாவின் கலப்பினை யொத்த மிக நுண்ணிய மணலின்மீது இட்ட, கடிப்பகை காணும் காட்சியது ஆகிய - வெண்சிறு கடுகும் புலப்படக் காணும் காட்சியை யுடையதாகிய, விரைமலர்த் தாமரை வீங்குநீர்ப் பரப்பின் மருத வேலியின் - மிக்க நீர்ப் பரப்பிலே மணம் பொருந்திய மலரை யுடைய தாமரையை வேலியாகவுடைய மருதநிலம்போல, மாண்பு உறத் தோன்றும் - அழகுறத் தோன்றும், கைதை வேலி நெய்தல் அம் கானல் - தாழையை வேலியாகவுடைய நெய்தல் நிலத்திற் கழிக்கானற் கண்ணே ;

இடி - இடிக்கப்பட்டது ; மா. இடிக் கலப்பு - தெள்ளாத மா. ஈர் அயிர் - மிக நுண்ணிய மணல். வேலியின் என்னும் இன்னுருபை மருதத் தொடு கூட்டி, நீர்ப் பரப்பில் தாமரை வேலியையுடைய மருதத்தின் தோன்றும் என்க. மருதத்தினும் என உறழ்ச்சியாக்கினும் அமையும். ஆகிய, தோன்றும் என்னும் பெயரெச்சங்கள் நெய்தலென்னும் பெயர் கொண்டு முடியும். அம், சாரியை.

கஙக. பொய்தல் ஆயமொடு பூங்கொடி பொருந்தி - தனது விளை யாட்டின் மகளிருடனே பூங்கொடி போல்வாள் விளையாடச் சென்று பொருந்தி ;

பொய்தல் - மகளிர் விளையாட்டு.

கஙஉ—ச. நிரை நிரை எடுத்த புரைதீர் காட்சி - நிரை நிரையாதக் குவித்த குற்றமற்ற காட்சியையுடைய, மலைப்பரூரமும் கடற்பரூரமும்

1. பெரும்பாண். கசசு - ஙக.

வளம் தலை மயங்கிய-மலைதரும் பல பண்டமும் கடல்தரும் பல பண்டமும் ஆகிய வளம் கலந்து கிடக்கும், துளங்கு கல இருக்கை - மரக்கலங்கள் அசைகின்ற துறைமுகங்களிற் சோலை சூழ்ந்த இருப்பிடத்தே ;

பல்தாரம் - பலீருரம் என்றுயிற்று. தாரம்-பலபண்டம்; பல் என் னும் அடையடுத்தமையால் ஈண்டு வாளா பண்டம் என்னும் பொருட்டு. தலை மயங்கிய-கலந்த ; ஒரு சொல். இடந்தோறும் மயங்கிய என்றுரைப் பாரு முளர்.

கஙிஞ—அ. அரசிளங்குமரரும் உரிமைச் சுற்றமும்-அரசகுமாரரும் அவருடைய உரிமைச் சுற்றமும், பரத குமரரும் பல்வேறு ஆயமும் - வணிக குமாரரும் அவருடைய பல்வேறு வகைப்பட்ட ஆய மகளிரும், ஆடுகள மகளிரும் பாடுகள மகளிரும் - ஆடல் மகளிரும் பாடல் மகளிரும், தோடுகொள் மருங்கில் சூழ்தரல் எழினியும் - தொகுதிகொண்ட இடந் தோறும் அத்தொகுதியும் சூழ்ந்துள்ள திரைச்சீலையும் என்னுமிவற்றின்;

உரிமைச் சுற்றமும் என்பதனைப் பரத குமரர்க்கும், பல்வேறுயமும் என்பதனை அரச குமரர்க்கும் கூட்டிக்கொள்க. வணிகருடைய உரிமை மகளிர் புனலாடல் மரபன்மையிற் கூறாராயினர் என்றுமாம். பல்வேறு ஆயம் - பரிசன மகளிரும் சிலதியர் முதலாயினரும். ஆடுகளம் - அரங்கு. பாடுகளம் - கண்டம். களம் இரண்டும் அடை. தோடு - தொகுதி. அத் தொகுதியும் என விரித்துக்கொள்க.

கஙிக—சுஉ. விண்பொரு பெரும்புகழ்க் கரிகால் வளவன் - விண்ணிலே சென்று பொருந்தும் பெரிய புகழையுடைய கரிகாற்சோழன், தண்பதம் கொள்ளும் தலைநாட்போல-புதுப்புனல் விழவு கொண்டாடும் தலைநாளிற்போல, வேறுவேறு கோலத்து வேறுவேறு கம்பலை - வேறு வேறு கோலமும் வேறுவேறு ஆரவாரமும், சாறு அயர் களத்தின் வீறு பெறத் தோன்றி - விழாச் செய்யும் களத்திற்போல வீறுபெறத் தோன்று கிற்க ;

பொரு - பொருந்தும். தண்பதங் கொள்ளும் - புதுப்புனலாடும் தொகுதியின் கம்பலையும் எழினியின் கோலமும் தோன்றவென எதிர் நிரனிறை. தலைநாட்போல, களத்தின் என்னும் உவமவிரண்டும் முறையே காலம் பற்றியும் இடம் பற்றியும் வந்தன. தோன்றி - தோன்றவெனத் திரிக்க.

கசுஙு—ஙி. கடற்கரை மெலிக்கும் காவிரிப் பேர் யாற்று-கடலினது கரையைக் குத்தியிடிக்கும் காவிரியின் புகார்முகம் எங்கும், இடம் கெட சுண்டிய - வறிதிடம் இன்றுகத் திரண்ட, நால்வகை வருணத்து அடங்காக் கம்பலை - நால்வகை வருணத்தீரின் அடக்கப்படாத ஆரவார மெல்லீம், உடங்கு இயைந்து ஒலிப்ப - ஒருங்குகூடி ஓரோசையாய் கின்றொலிப்ப ;

மெலிக்கும் - மெலிவிக்கும். காவிரியாகிய பேர் யாறு.

கசுசு—எசு. கடற்புலவு கடிந்த மடற்பூந் தாழை - கடலினது புலால் நாற்றத்தைக் கெடுத்த மடலவிழும் பூவையுடைய தாழையால், நிறை செய் வேலி அகவயின் - காவல் செய்யும் வேலியாகச் சூழப்பட்ட உள்ளிடத்தே, ஆங்கு ஓர் புன்னை நீழல் - ஒப்பற்ற புன்னைமரத்தின் நீழலில், புதுமணற் பரப்பின்-அழுக்கற்ற மணல் பரந்த நிலத்தே, ஓவிய எழினி சூழ உடன்போக்கி-சித்திரத் திரையைச் சுற்றிலும் சேர வளைத்து, விதானித்துப் படுத்த வெண்கால் அமளிமிசை - மேற்கட்டும் கட்டியிடப் பட்ட யானைக்கொம்பாற் செய்த கால்களையுடைய கட்டிலின் மேலே, வருந்துபு நின்ற வசந்தமாலை கைத் திருந்துகோல் நல்யாழ் செவ்வனம் வாங்கி - வருந்தினின்ற வயந்தமாலையின் கையதாகிய திருந்திய நரம்பினையுடைய நல்ல யாழைச் செவ்வனே வாங்கி, கோவலன் தன்னெடும் கொள்கையின் இருந்தனள் மாமலர் நெடுங்கண் மாதவிதான் என் - பெரிய மலர் போலும் நெடிய கண்களையுடைய மாதவி கோவலனெடும் சேரவிருந்தாள்.

யானைத் தந்தத்தாற் செய்யப்பட்டதாகலின் வெண்கால் என்றார். வசந்த மாலை - மாதவியின் சேடி. அவள் வழிவந்தனளல் வருந்தினின்றாள் என்க. கோல் - நரம்பு. கொள்கை - என்றும் இருக்கு முறைமை. ஆங்கு, தன், தான், என் என்பன அசைகள். நெய்தலங் கானலில் ஆயமொடு பொருந்தி விளையாடி அதன்பின் அமளிமிசைக் கோவலனெடும் இருந்தனள் என்க. தோன்ற, ஒலிப்ப என்பன நிகழ்கால முணர்த்தின. மானமர் நோக்கி, பூங்கொடி, மாதவி என்னும் மூன்றையும் சேரவைத்து ஓர் எழுவாயாக்குக.

பள்ளியுள் இருந்தோள் உவவுத்தலை வந்ததாகக் கடல் விளையாட்டுக் காண்டல் வேண்டி அணிந்து வையமேறித் தெருவினைக் கழிந்து நடுவட் போகி எய்திக் கானலில் ஆயமொடு பொருந்திப் பின் மணற்பரப்பிலே அமளிமீதே யாழ்வாங்கிக் கோவலன்றன்னெடுமிருந்தாள் என முடிக்க.

இது நிலைமண்டில வாசிரியப்பா.

வெண்பாவுரை

வேலை மடற்றுழை.....தேர்.

வேலை-கடற்கரையிலுள்ள, மடற்றுழை - மடல் விரிந்த தாழையின், உட்பொதிந்த வெண்தோட்டு - உள்ளே செறிந்த வெள்ளிய இதழின்கண், மாலைத்துயின்ற மணிவண்டு - மாலைப் பொழுதிலே துயின்ற நீலநிற முடையவண்டு, காலை - காலைப் பொழுதில், களி நறவம் தாது ஊத - களிப்பைச் செய்யும் தேனினையும் தாதினையும் ஊதும்படி, காமர் தெளிநிற வெங்கதிரோன் தேர் - அழகிய தெளிந்த நிறத்தினையுடைய வெய்ய சுடரினையுடைய பரிதியின் தேர், தோன்றிற்று - கீழ்த்திசையில் உதித்தது.

கடலாடு காதை முற்றிற்று.

எ. கானல்வரி

[யாழினைத் தொழுது வாங்கிய மாதவி பண்ணல் முதலிய எண் வகை யாலும் இசையை எழுப்பி, வார்தல் முதலிய எட்டுவகை இசைக் கரணத்தா லும் ஆராய்ந்து செவியால் ஓர்த்து, பணியாதெனக் கூறிக் கோவலன் கையில் யாழினை நீட்ட, அவன் வாங்கி, ஆற்றுவரியும் கானல்வரியுமாகிய இசைப்பாட்டுக்கள் பலவற்றை யாழிலிட்டுப் பாடினான். அவன் பாடிய பாட்டுக்கள் அகப்பொருட்டுறை யமைந்தனவாகலின், அவற்றைக் கேட்ட மாதவி, 'இவற்றுள் ஓர் குறிப்பு உண்டு; இவன் தன்னிலை மயங்கினான்' எனக் கருதி, யாழினை வாங்கித் தானும் ஓர் குறிப்புடையாள் போல வரிப் பாட்டுக்கள் பலவற்றைப் பாடினாள். யாழிசைமேல் வைத்து ஊழ்வினை வந்து உருத்ததாகலின், கோவலன் அவள் பாடியவற்றைக் கேட்டு, 'யான் கானல்வரி பாட, இவள் மிக்க மாயமுடையளாகலின் வேறொன்றின்மேல் மனம் வைத்துப் பாடினாள்' என உட்கொண்டு, அவளை அணைத்த கை நெகிழ்ந்தவனாய் எழுந்து வேலாளர் சூழ்தரப் போயினான்; போக, மாதவி யும் கையற்ற நெஞ்சினளாய் வையத்தின் உள்ளே புக்குக் காதலனுட னன்றியே தன் மனையை அடைந்தாள். (இதிலுள்ள பாட்டுக்கள் பலவும் கற்போரை இன்பத்திலேயே திளைக்க வைக்கும் சொற்பொருள் நயங்கள் வாய்ந்தவை.)]

கட்டுரை

க. சித்திரப் படத்துட்புக்குச் செழுங்கோட்டின் மலர்புனைந்து
மைத்தடங்கண் மணமகளிர் கோலம்போல் வனப்பெய்திப்
பத்தருங் கோடு மாணியு நரம்புமென்று
இத்திறத்துக் குற்றநீங்கிய யாழ்கையில் தொழுதுவாங்கிப்
பண்ணல் பரிவட்டணை யாராய்தல் தைவரல்
கண்ணிய செலவு விளையாட்டுக் கையூழ்
நண்ணிய குறும்போக் கென்று நாட்டிய
எண்வகையால் இசையெழீஇப்
பண்வகையாற் பரிவுதீர்ந்து
மரகதமணித் தாள்செறிந்த மணிக்காந்தள் மெல்விரல்கள்
பயிர்வண்டின் கிளைபோலப் பன்னரம்பின் மிசைப்படர
வார்தல் வடித்தல் உந்தல் உறழ்தல்
சீருட னிருட்டல் தெருட்டல் அள்ளல்
ஏருடைப் பட்டடைஎன இசையோர் வகுத்த
எட்டு வகையின் இசைக்கர ணத்துப்

பட்டவகைதன் செவியினேர்த்து
ஏவலன்பின் பாணியாதேனக்
கோவலன் கையாழ் நீட்ட அவனும்
காவிரியை நோக்கினவுங் கடற்கானல் வரிப்பாணியும்
மாதவிதன் மனமகிழ வாசித்தல் தொடங்குமன்.

வேறு

உ. திங்கள் மாலை வெண்குடையான்
சென்னி செங்கோ லதுவோச்சிக்
கங்கை தன்னைப் புணர்ந்தாலும்
புலவாய் வாழி காவேரி
கங்கை தன்னைப் புணர்ந்தாலும்
புலவா தொழிதல் கயற்கண்ணுய்
மங்கை மாதர் பெருங்கற்பென்
றறிந்தேன் வாழி காவேரி.

ஊ. மன்னு மாலை வெண்குடையான்
வளையாச் செங்கோ லதுவோச்சிக்
கன்னி தன்னைப் புணர்ந்தாலும்
புலவாய் வாழி காவேரி
கன்னி தன்னைப் புணர்ந்தாலும்
புலவா தொழிதல் கயற்கண்ணுய்
மன்னு மாதர் பெருங்கற்பென்
றறிந்தேன் வாழி காவேரி.

எ. உழவ ரோதை மதகோதை
உடைநீ ரோதை தண்பதங்கொள்
விழவ ரோதை சிறந்தார்ப்ப
நடந்தாய் வாழி காவேரி
விழவ ரோதை சிற்ந்தீர்ப்ப
நடந்த வெல்லாம் வாய்காவா
மழவ ரோதை வளவன்றன்
வளனே வாழி காவேரி.

வேறு

நி. கரியமலர் நெடுங்கட் காரிகைமுன்
கடற்றெய்வங் காட்டிக் காட்டி
அரியசூள் பொய்த்தார் அறனிலரென்
றேழையம்யாங் கறிகோ மையம
விரிகதிர் வெண்மதியு மீன்கணமு
மாமென்றே விளங்கும் வெள்ளப்
புரிவளையு முத்துங்கண் டாம்பல்
போதியவிழ்க்கும் புகாரே எம்மூர்.

கூ. காதல ராகிக் கழிக்கானற் கையுறைகொண் டெம்பின் வந்தார்
ஏதிலர் தாமாகி யாமிரப்ப நிற்பதையாங் கறிகோ மையம
மாதரார் கண்ணு மதிநிழல்நீ ரிணைகொண்டு மலர்ந்த நீலப்
போது மறியாது வண்டே லாடும் புகாரே எம்மூர்.

எ. மோது முதுதிரையான் மொத்துண்டு
போந்தசைந்த முரல்வாய்ச் சங்கம்
மாதர் வரிமணல்மேல் வண்டல்
உழுதழிப்ப மாழ்கி யைய
கோதை பரிந்தசைய மெல்விரலாற்
கொண்டோச்சும் குவளை மாலைப்
போது சிறங்கணிப்பப் போவார்கண்
போகாப் புகாரே எம்மூர்.

வேறு

அ. துறைமேய் வலம்புரி தோய்ந்து மணல்உழுத
தோற்ற மாய்வான்
பொறைமலி பூம்புன்னைப் பூவுதிர்ந்து நுண்தாது
போர்க்குங் கானல்
நிறைமதி வாண்முகத்து நேர்கயற்கண் செய்த
உறைமலி உய்யாநோய் ஊர்சுணங்கு மென்முலையே
தீர்க்கும் போலும்.

கூ. நிணங்கொள் புலால்உணங்கல் நின்றுள்
ளோப்புதல் தலைக்கீ டாகக்
கணங்கொள் வண்டார்த்து உலாங்கன்னி
றறுஞாழல் கையி லேந்தி

மணங்கமழ் பூங்கானல் மன்னிமற் றாண்டோர்
அணங்குறையும் என்ப தறியேன் அறிவேனேல்
அடையேன் மன்னோ.

௧௦. வலைவாழ்நர் சேரி வலையுணங்கு முன்றின்
மலர்கை யேந்தி
விலைமீன் உணங்கற் பொருட்டாக
வேண்டுருவங் கொண்டு வேறோர்
கொலைவேல் நெடுங்கண் கொடுங்கூற்றம் வாழ்வது
அலைநீர்த்தண் கானல் அறியேன் அறிவேனேல்
அடையேன் மன்னோ.

வேறு

௧௧. கயலெழுதி வில்லெழுதிக் காரெழுதிக் காமன்
செயலெழுதித் தீர்ந்தமுகந் திங்களோ காணீர்
திங்களோ காணீர் திமில்வாழ்நர் சீறூர்க்கே
அங்கண்ஏர் வானத் தரவஞ்சி வாழ்வதுவே.

௧௨. எறிவளைக ளார்ப்ப இருமருங்கு மோடுங்
கறைகெழுவேற் கண்ணோ கடுங்கூற்றங் காணீர்
கடுங்கூற்றங் காணீர் கடல்வாழ்நர் சீறூர்க்கே
மடங்கெழு மென்சாயல் மகளா யதுவே.

௧௩. புலவுமீன் வெள்உணங்கற் புள்ளோப்பிக் கண்டார்க்கு
அலவநோய் செய்யும் அணங்கிதுவோ காணீர்
அணங்கிதுவோ காணீர் அடும்பமர்தண் கானற்
பிணங்குநேர் ஐம்பாலோர் பெண்கொண் டதுவே.

வேறு

௧௪. பொழில்தரு நறுமலரே புதுமணம் விரிமணலே
பழுதறு திருமொழியே பணைஇள வனமுலையே
முழுமதி புரைமுகமே முரிபுரு வில்இணையே
எழுதரும் மின்னிடையே எனையிடர் செய்தவையே.

௧௫. திரைவிரி தருதுறையே திருமணல் விரியிடமே
விரைவிரி நறுமலரே மிடைதரு பொழிலிடமே
மருவிரி புரிகுழலே மதிபுரை திருமுகமே
இருகயல் இணைவிழியே எனையிடர் செய்தவையே.

கசு. வஞ்சவளர் தருதுறையே மணம்விரி தருபொழிலே
தஞ்சயவிழ் நறுமலரே தனியவள் திரியிடமே
முஞ்சவளர் இளநகையே முழுமதி புரைமுகமே
இஞ்சயவள் இணைமுலையே எனையிடர் செய்தவையே.

வேறு

கள. கடல்புக் குயிர்கொன்று வாழ்வர்நின் ஐயர்
உடல்புக் குயிர்கொன்று வாழ்வைமன் நீயும்
மிடல்புக் கடங்காத வெம்முலையோ பாரம்
இடர்புக் கிடுகும் இடைஇழவல் கண்டாய்.

கஅ. கொடுங்கண் வலையால் உயிர்கொல்வான் நுந்தை
நெடுங்கண் வலையால் உயிர்கொல்வை மன்நீயும்
வடங்கொள் முலையால் மழைமின்னுப் போல
நுடங்கி உகுமென் நுசுப்பிழவல் கண்டாய்.

கசு. ஓடுந் திமில்கொண் டுயிர்கொல்வர் நின்ஐயர்
கோடும் புருவத் துயிர்கொல்வை மன்நீயும்
பீடும் பிறரெவ்வம் பாராய் முலைசுமந்து
வாடுஞ் சிறுமென் மருங்கிழவல் கண்டாய்

வேறு

உo. பவள உலக்கை கையாற் பற்றித்
தவள முத்தம் குறுவாள் செங்கண்
தவள முத்தங் குறுவாள் செங்கண்
குவளை யல்ல கொடிய கொடிய.

உக. புன்னை நீழற் புலவுத் திரைவாய்
அன்னம் நடப்ப நடப்பாள் செங்கண்
அன்னம் நடப்ப நடப்பாள் செங்கண்
கொன்னே வெய்ய கூற்றங் கூற்றம்.

உஉ. கூள்வாய் நீலங் கையி னேந்திப்
புள்வாய் உணங்கல் கடிவாள் செங்கண்
புள்வாய் உணங்கல் கடிவாள் செங்கண்
வெள்வேல் அல்ல வெய்ய வெய்ய.

வேறு

உ௩. சேரல் மடவன்னம் சேரல்நடை ஒவ்வாய்
சேரல் மடவன்னம் சேரல்நடை ஒவ்வாய்
ஊர்திரைநீர் வேலி உழக்கித் திரிவாள்பின்
சேரல் மடவன்னம் சேரல்நடை ஒவ்வாய்

கட்டுரை

உ௪. ஆங்குக், கானல்வரிப் பாடல்கேட்ட மானெடுங்கண் மாதவியும்
மன்னுமோர் குறிப்புண்டிவன் றன்னிலை மயங்கினானெனக்
கலவியான் மகிழ்ந்தாள்போற் புலவியால் யாழ்வாங்கித்
தானுமோர் குறிப்பினள்போற் கானல்வரிப் பாடற்பாணி
நிலத்தெய்வம் வியப்பெய்த நீள்நிலத்தோர் மனமகிழக்
கலத்தொடு புணர்ந்தமைந்த கண்டத்தாற் பாடத்தொடங்குமன்

வேறு

உ௫. மருங்கு வண்டு சிறந்தார்ப்ப மணிப்பூ ஆடை அதுபோர்த்துக்
கருங்க யற்கண் விழித்தொல்கி நடந்தாய் வாழி காவேரி
கருங்க யற்கண் விழித்தொல்கி நடந்த வெல்லாம் நின்கணவன்
திருந்து செங்கோல் வளையாமை அறிந்தேன் வாழி காவேரி.

உ௬. பூவர் சோலை மயிலாலப் புரிந்து குயில்கள் இசைபாடக்
காமர் மாலை அருகசைய நடந்தாய் வாழி காவேரி
காமர் மாலை அருகசைய நடந்த வெல்லாம் நின்கணவன்
நாம வேலின் திறங்கண்டே அறிந்தேன் வாழி காவேரி.

உ௭. வாழி யவன்றன் வளநாடு மகவாய் வளர்க்குந் தாயாகி
ஊழி யுய்க்கும் பேருதவி ஒழியாய் வாழி காவேரி
ஊழி யுய்க்கும் பேருதவி ஒழியா தொழுகல் உயிரோம்பும்
ஆழி யாள்வான் பகல்வெய்யோன் அருளே வாழி காவேரி.

வேறு

உ௮. தீங்கதிர் வாண்முகத்தாள் செவ்வாய் மணிமுறுவல்
ஒவ்வா வேனும்
வாங்குநீர் முத்தென்று வைகலும் மால்மகன்போல்
வருதிர் ஐய

வீங்கோதந் தந்து விளங்கொளிய வெண்முத்தம்
விரைசூழ் கானல்
பூங்கோதை கொண்டு விலைஞர்போல் மீளும்
புகாரே எம்மூர்.

உகூ. மறையின் மணந்தாரை வன்பரதர் பாக்கத்து
மடவார் செங்கை
இறைவளைகள் தூற்றுவதை ஏழையம் எங்ஙனம்யாங்
கறிகோம் ஐய
நிறைமதியு மீனும் எனஅன்னம் நீள்புன்னை
அரும்பிப் பூத்த
பொறைமலிபூங் கொம்பேற வண்டாம்ப லூதும்
புகாரே எம்மூர்.

கூ0. உண்டாரை வேல்நரு ளுணைளியாப் பாக்கத்துள்
உறையோன் றின்றித்
தண்டாநோய் மாதர் தலைத்தருதி என்பதியாங்
கறிகோம் ஐய
வண்டால் திரையழிப்பக் கையான் மணல்முகந்து
மதிமேல் நீண்ட
புண்தோய்வேல் நீர்மல்க மாதர் கடல்தூர்க்கும்
புகாரே எம்மூர்.

வேறு

கூக. புணர்துணையோ டாடும் பொழியலவன் நோக்கி
இணர்தையும் பூங்கானல் என்னையும் நோக்கி
உணர்வொழியப் போன ஒலிதிரைநீர்ச் சேர்ப்பன்
வணர்சுரி ஐம்பாலோய் வண்ணம் உணரேனுல்.

கூஉ. தம்முடைய தண்ணளியுந் தாமுந்தம் மான்றேரும்
எம்மை நினையாது விட்டாரோ விட்டகல்க
அம்மென் இணர அடும்புகாள் அன்னங்காள்
நம்மை மறந்தாரை நாமறக்க மாட்டேமால்.

கூகூ. புன்கண்கூர் மாலைப் புலம்புமென் கண்ணேபோல்
துன்பம் உழவாய் துயிலப் பெறுதியால்
இன்கள்வாய் நெய்தல்நீ யெய்துங் கனவினுள்
வன்கணூர் கானல் வரக்கண் டறிதியோ.

௩௪. புள்ளியன்மான் தேர்ஆழி போன வழியெல்லாந்
தெள்ளுநீர் ஓதஞ் சிதைத்தாய்மற் றென்செய்கோ
தெள்ளுநீர் ஓதஞ் சிதைத்தாய்மற் றெம்மோடீங்கு
உள்ளாரோ டுள்ளாய் உணராய்மற் றென்செய்கோ.

௩௫. நேர்ந்தநங் காதலர் நேமி நெடுந்திண்டேர்
ஊர்ந்த வழிசிதைய ஊர்கின்ற ஓதமே
பூந்தண் பொழிலே புணர்ந்தாடும் அன்னமே
ஈர்ந்தண் துறையே இதுதகா தென்னீரே.

௩௬. நேர்ந்தநங் காதலர் நேமி நெடுந்திண்தேர்
ஊர்ந்த வழிசிதைய ஊர்ந்தாய் வாழி கடலோதம்
ஊர்ந்த வழிசிதைய ஊர்ந்தாய்மற் றெம்மொடு
தீர்ந்தாய்போல் தீர்ந்திலையால் வாழி கடலோதம்.

வேறு

௩௭. நன்னித் திலத்தின் பூண்அணிந்து நலஞ்சார் பவளக்
கலையுடுத்துச்
செந்நெற் பழனக் கழனிதொறுந் திரையு லாவு
கடற்சேர்ப்ப
புன்னைப் பொதும்பர் மகரத்திண் கொடியோன் எய்த
புதுப்புண்கள்
என்னைக் காணா வகைமறைத்தால் அன்னை காணின்
என்செய்கோ.

௩௮. வாரித் தரள நகைசெய்து வண்செம் பவள
வாய்மலர்ந்து
சேரிப் பரதர் வலைமுன்றில் திரையு லாவு
கடற்சேர்ப்ப
மாரிப் பீரத் தலர்வண்ண மடவாள் கொள்ளக்
கடவுள்வரைந்து
ஆர்இக் கொடுமை செய்தாரென் றன்னை அறியின்
என்செய்கோ.

௩௯. புலவுற் றிரங்கி அதுநீங்கப் பொழிற்றண் டலையிற்
புகுந்துதிர்ந்த
கலவைச் செம்மல் மணங்கமழத் திரையு லாவு
கடற்சேர்ப்ப

யாழிசைமேல் வைத்துத்தன் ஊழ்வினைவந் துருத்ததாகலின்
உவவுற்றதிங்கள் முகத்தாலைக் கவவுக்கை நெகிழ்ந்தனனுய்ப்.
போழ்தீங்குக் கழிந்ததாகலின் எழுதும்என் றுடனெழாது
ஏவலாள ருடன்சூழ்தரக் கோவலன்தான் போனபின்னர்த்.
தாதவிழ் மலர்ச்சோலை ஓதையாயத்து ஒலியவித்துக்
கையற்ற நெஞ்சினளாய் வையத்தின் உள்புக்குக்
காதலனுட னன்றியே மாதவிதன் மனைபுக்காள்
ஆங்கு,
மாயிரு ஞாலத் தரசு தலைவணக்குஞ்
சூழி யானைச் சுடர்வாட் செம்பியன்
மாலை வெண்குடை கவிப்ப
ஆழி மால்வரை அகவையா வெனவே.

உரை

கட்டுரை

க. சித்திரப் படத்துள் புக்கு - சித்திரத் தொழிலமைந்த ஆடையுட் புகுந்து, செழுங்கோட்டில் மலர் புனைந்து - அழகிய கோட்டிலே மலர் சூடி, மைத்தடங்கண் மண மகளிர் கோலம்போல் வனப்பு எய்தி - மை தீற்றிய பெரிய கண்களையுடைய மணமகளின் ஒப்பனைக் கோலம்போல் அழகினைப் பொருந்தி, பத்தரும் கோடும் ஆணியும் நரம்பும் என்று இத் திறத்துக் குற்றம் நீங்கிய - பத்தர் கோடு ஆணி நரம்பு என்ற இவ்வகை உறுப்புக்களின் குற்றம் ஒழிந்த, யாழ் - யாழினை, கையில் தொழுது வாங்கி - கும்பிட்டுக் கையில் வாங்கி, பண்ணல் பரிவட்டணை ஆராய்தல் தைவரல் (கண்ணிய) செலவு விளையாட்டுக் கையூழ் (நண்ணிய) குறும் போக்கு என்று காட்டிய எண் வகையால் இசை எழீஇ - பண்ணல் முத லாக நிறுத்தப்பட்ட எட்டுவகைக் கலைத் தொழிலானும் இசையை எழுப்பி, பண் வகையாற் பரிவு தீர்ந்து - பண் வகையிற் குற்றம் நீங்கி, மரகத மணித்தாள் செறிந்த மணிக்காந்தள் மெல்விரல்கள் - மரகதமணி மோதி ரங்கள் செறிந்த அழகிய காந்தளிதழ்போலும் மெல்லிய விரல்கள், பயிர் வண்டின் கிளைபோலப் பல்நரம்பின் மிசைப்படர - பாடுகின்ற வண்டின் இனம்போலப் பலவாகிய நரம்பின்மீதே செல்ல, வார்தல் வடித்தல் உந்தல் உறழ்தல் (சீருடன்) உருட்டல் தெருட்டல் அள்ளல் (ஏருடைப்) பட்டடை என இசையோர் வகுத்த எட்டு வகையின் இசைக் காரணத்து - வார்தல் முதலாக இசைநூலோரால் வகுக்கப்பட்ட எட்டுவகை இசைக் காரணத்தாலும், பட்ட வகை தன் செவியின் ஓர்த்து-உண்டாகிய இசையின் கூறுபாட்டைத் தன் செவியாலே சீர்தூக்கி யறிந்து, ஏவலன் பின் பணி யாது எனக் கோவலன் கையாழ் நீட்ட - ஏவினபடி செய்தற்குரியேன் மேல் நுமது பணி யாதென்று கூறிக் கோவலன் கையிலே அவ்வியாழை.

நீட்ட, அவனும் காவிரியை நோக்கினவும் கடற் கானல்வரிப் பாணியும் மாதவி தன் மனம் மகிழ வாசித்தல் தொடங்கும் மன்-அவன் காவிரியைக் கருதியனவும் கடற்கானலைக் கருதியனவுமாகிய வரிப்பாட்டுக்களே மாதவியின் மனம் மகிழும்படி வாசிக்கத் தொடங்கினன் ;

படம் - ஆடை, அதனுலாய உறை. சித்திரப் படத்துட் புக்கமையாலும் மலர் புனைந்தமையாலும் மணமகள் போன்றது. [1]"மணங்கமழ் மாதரை மண்ணி யன்ன" என்ருர் பிறரும். கோடு - யாழின் தண்டு. பத்தர் முதலிய நான்கும் யாழின் உறுப்புக்கள். இவையன்றி மாடகம் எனப்படும் மூறுக்காணியும், திவவு எனப்படும் வார்க்கட்டும் யாழுறுப்புக்களாம். குற்றமற்ற மரத்தாற் செய்த பத்தர் முதலாயினவும், கொடும்புரி, மயிர், தும்பு, மூறுக்கு என்பன இல்லாத நரம்பும் உடைய யாழென்பார் "இத்திறத்துக் குற்ற நீங்கிய யாழ்" என்ருர். மரத்தின் குற்றமாவன வெயிலும் காற்றும் நீரும் நிழலும் மிகுதல். திருத்தக்கதேவர் [2]"நோய் நான்கு நீங்கி" என்றருளியதும், அதற்கு நச்சினர்க்கினியர் எழுதிய உரையும் நோக்குக. மற்றும் அவர், பொருநராற்றுப்படை யுரையில் "கொன்றை நருங்காலி குமிழ் முருக்குத் தணக்கே" என்பதனுல் கோட்டிற்கு மரம் கொன்றையும் கருங்காலியுமாம் ; பத்தர்க்குக் குமிழும் முருக்கும் தணக்குமாம்" என்றெழுதியதும் ஈண்டு அறியற்பாலது. "கொடும்புரி மயிர் தும்பு மூறுக்கிவை நான்கும், நடுங்கா மரபிற் பகையென மொழிப" என்றதனுல் நரம்பின் குற்றம் அறிக. யாழினிடத்தே தெய்வம் உறைதலின் அதனைத் தொழுது வாங்கினுள் ; [3]"அணங்கு மெய்ந்நின்ற அமைவரு காட்சி" என்பது காண்க. [4]"பண்ணல் - பாடனினைத்த பண்ணுக்கு இணை கிளை பகை நட்பான நரம்புகள் பெயருந்தன்மை மாத்திரை அறிந்து வீக்குதல்; பரிவட்டணை - அவ்வீக்கின நரம்பை அகவிரலாலும் புறவிரலாலும் கரணஞ் செய்து தடவிப் பார்த்தல்; ஆராய்தல்-ஆரோகண அவரோகண வகையால் இசையைத் தெரிவது ; அதுசுருதி யேற்றுதல், தைவரல்; ஆளத்தியிலே நரம்பைப் பாடுதல், செலவு; பாட நினைத்தவண்ணத்திற் சந்தத்தை விடுதல், விளையாட்டு ; வண்ணத்திற் செய்த பாடலெல்லாம் இன்பமாகப் பாடுதல், கையூழ் , குடகச் செலவும் துள்ளற் செலவும் பாடுதல், குறும்போக்கு" என்பது சிந்தாமணி நச்சினர்க்கினியம். இவற்றிற்கு அரும்பதவுரையாசிரியர் காட்டிய சூத்திரங்கள் பின் வருவன :

1. "வலக்கைப் பெருவிரல் தால்கொளச் சிறுவிரல்
விலக்கீன் றிளிவழீ கேட்டும்.....
இணைவழி பாராஅந் தீணைகொள முடிப்பது
விளைப்பரு மரபிற் பண்ண லாதும்."

1. பொருந. ககூ. 2. சீவக. எஉ0.
3. பொருந. உ0. 4. சீவக. சுஇள. (உரை)

2. "பரிவட் டணையி னிலக்கணந் தானே
முவகை நடையின் முடிவிற் றகி
வலக்கை யிருவிரல் வனப்புறத் தழீஇ
இடக்கை விரலி னியைவ தாகத்
தோடையொடு தோன்றியுந் தோன்ற தாகியும்
நடையொடு தோன்றும் நயத்த தாதும்."

3. "ஆராய்த லென்ப தமைவரக் கிளப்பிற்
குரன்முத லாக வினைவழி கேட்டும்
இணையி லாவழிப் பயனெடு கேட்டும்
தாரழ முழையுந் தம்மிற் கேட்டும்
குரலு மிளியுந் தம்மிற் கேட்டும்
துத்தமும் விளரியுந் துன்னுறக் கேட்டும்
விளரி கைக்கிளை விதியுளிக் கேட்டும்
தளரா தாகிய தன்மைத் தாதும்."

4. "தைவர லென்பது சாற்றுங் காலை
மையறு சிறப்பின் மனமகிழ் வெய்தித்
தோடையொடு பட்டும் படாஅ தாகியும்
நடையொடு தோன்றி யாப்புநடை யின்றி
ஓவச் செய்தியின் வட்டணை யொழுகிச்
சீரேற் றியன்று மியலா தாகியும்
நீர வாது நிறைய தென்ப."

5. "செலவெனப் படுவதன் செய்கை தானே
பாலை பண்ணை திறமே கூடமென
நால்வகை யிடத்து நயத்த தாகி
இயக்கழ நடையு மெய்திய வகைத்தாய்ப்
பதினே ராடலும் பாணியு மியல்பும்
விதிநான்த தொடர்ந்து விளங்கிச் செல்வதுவே."

6. "விளையாட் டென்பது விரிக்குங் காலைக்
கிளவிய வகையி னெழுவகை யெழாலும்
அளவிய தகைய தாது மென்ப."

7. "கையு ழென்பது கருதுங் காலை
எவ்விடத் தானு மின்பழஞ் சுவையும்
செவ்விதிற் றென்றிச் சிலத்துவா லின்றி
நடைநிலை திரியாது நண்ணித் தோன்றி
நாற்பத் தோன்பது வனப்பும் வண்ணழும்
பாற்படத் தோன்றும் பதகித் தாதும்."

8. "துள்ளற் கண்ணுங் குடக்குத் துள்ளும்
தள்ளா தாகிய உடனிலைப் புணர்ச்சி
கொள்வன வெல்லாங் குறும்போக் காதும்."

இனி, வார்தல் முதலியவற்றிற்கும் அவரெழுதிய விளக்கங்கள் பின் வருவன: "வார்தல் - சுட்டுவிரற் செய்தொழில்; வடித்தல் - சுட்டுவிரலும் பெருவிரலுங் கூட்டி நரம்பை அகமும் புறமும் ஆராய்தல்; உந்தல் - நரம்புகளை உந்தி வலிவிற்பட்டதும் மெலிவிற்பட்டதும் நிரல்பட்டதும் நிரலிழிபட்டதுமென் றறிதல்; உறழ்தல்-ஒன்றிடையிட்டும் இரண்டிடையிட்டும் ஆராய்தல்; உருட்டல்-இடக்கைச் சுட்டுவிரல் தானே யுருட்டலும் வலக்கைச் சுட்டுவிரல் தானே யுருட்டலும் சுட்டொடு பெருவிரற் கூட்டி யுருட்டலும் இரு பெரு விரலும் இயைந்துட னுருட்டலும் என வரும்.

"தெருட்ட லென்பது செப்புங் காலை
உருட்டி வருவ தொன்றே மற்றவ்
ஒன்றன் பாட்டுமடை யொன்ற நோக்கின்
வல்லோ ராய்ந்த நூலே யாயினும்
வல்லோர் பயிற்றுங் கட்டுரை யாயினும்
பாட்டொழிந் துலகினி லொழிந்த செய்கையும்
வேட்டது கொண்டு விதியுற நாடி"

எனவரும்.....இவை இசைத் தமிழ்ப் பதினாறு படலத்துட் கரணவோத்துட் காண்க."

[1]"வாரியும் வடித்து முந்தியு முறழ்ந்தும்"

என்பது ஈண்டு அறியற்பாற்று. அள்ளல், பட்டடை என்பவற்றின் இயல்பு வந்துழிக் காண்க. கண்ணிய, நண்ணிய, சீருடன், ஏருடை என்பன அடைகள். பண்வகையால், உருபு மயக்கம். பயிர் - ஒலி. இசைக்கரணம் - யாழின் பாடற்குரிய செய்கைகள். ஏவலன், தன்மையொருமை. அரும்பதவுரை யாசிரியர், 'பாணியாதென' என்று பாடங் கொண்டு, 'இப்பொழுது இதனை வாசியென்று விதிக்கின்றே னல்லேன்; வாசிக்குந் தாளம் யாதென்று யான் அறியலுறுகின்றேன் என்பாள் போலக் கொடுத்தாளென்க' என்று பொருள் கூறினர். கானலை நோக்கினவும் என விரித்து, ஆற்று வரியும் கானல் வரியும் என்க. மன் - மிகுதி; அசையுமாம். (படாத்துள், கோட்டுமலர், இத்திறத்த, பாணி யாதென, பாணி யாகென என்பன பாடவேற்றுமை.)

உ. திங்கள் மாலை வெண்குடையான் சென்னி - மாலை யணிந்த நிறைமதி போலும் வெண்குடையை உடையவனாகிய சோழன், செங்கோல் அது ஓச்சிக் கங்கை தன்னைப் புணர்ந்தாலும் - செங்கோலைச் செலுத்திக் கங்கையைக் கூடினாலும், புலவாய் வாழி காவேரி - காவேரி நீ வெறுத்தல்

1. பொருந. உ௩.

செய்யாய் ஆதலின் வாழ்வாயாக; கங்கை தன்னைப் புணர்ந்தாலும் புலவாது ஒழிதல்-அங்ஙனம் வெரு தொழிந்தது, கயல் கண்ணுய் - கயலாகிய கண்ணை யுடையாய், மங்கை மாதர் பெருங் கற்பு என்று அறிந்தேன் வாழி காவேரி-காதலையுடைய மங்கையின் பெரிய கற்பாகும் என்று யான் அறிந்தேன்; வாழ்வாயாக;

அது பகுதிப்பொருள் விகுதி. தன், அசை. வாழி - அசையுமாம். கங்கையைப் புணர்தலாவது வடக்கே கங்கையும் அகப்பட ஆணை செல்ல நிற்றல். புலத்தல் - ஊடுதல்; வெறுத்தல். கயற்கண் - மகளிர்க்குக் கயல் போலுங் கண்; ஈண்டுக் கயலாகிய கண். மாதர் - காதல்; மங்கையாகிய மாதர் என்றுமாம். ஈண்டு முன்னிலைக்கண் வந்தது; நினது கற்பு என்ற படி. பெருங் கற்பு என்றமையால், காவேரி பிறர் நெஞ்சு புகாதவளென் பதும் பெற்றும்; புகுதல் - ஆளக் கருதுதல். காவேரி - கவேரன் புதல்வி என்ப;

"'' தவாநீர்க் காவிரிப் பாவைதன் றுதை
கவேரனுங் கிருந்த கவேர வனமும் ''

என்பது காண்க.

கூ. மன்னும் மாலை வெண்குடையான் - பெருமை பொருந்திய மாலை யணிந்த வெண்குடையை உடையவனுகிய சோழன், வளையாச் செங்கோல் அது ஒச்சிக் கன்னி தன்னைப் புணர்ந்தாலும் - என்றும் வளைதல் இல்லாத செங்கோலைச் செலுத்திக் குமரியைக் கூடினலும், புலவாய் வாழி காவேரி-காவேரி நீ வெறுத்தல் செய்யாய் ஆதலின் வாழ்வாயாக; கன்னி தன்னைப் புணர்ந்தாலும் புலவாது ஒழிதல்—அங்ஙனம் வெரு தொழிந்தது, கயற் கண்ணுய் - கயலாகிய கண்ணை புடையாய், மன்னும் மாதர் பெருங் கற்பு என்று அறிந்தேன் வாழி காவேரி - மாதரது நிலைபெற்ற பெரிய கற்பாகும் என்று யான் அறிந்தேன்; வாழ்வாயாக;

அதிகாரத்தானும், காவேரி கூறினமையானும் வெண்குடையான் சோழனயிற்று. வளையா எனை அடையடுத்தமையால் செங்கோல் கோலென்னு மாத்திரையாயிற்று எனலுமாம்; [2]''கோடாத செங்கோல்'' என்பதன் உரை நோக்குக. கன்னி - குமரியாறு. கன்னியைப் புணர்த லாவது குமரியும் உட்படத் தெற்கே தன் ஆணை செல்ல நிற்றல். மேலிற் செய்யுளுரையில் உரைத்தன பிறவும் ஈண்டுத் தந்துரைக்க.

ச. உழவர் ஓதை - புதுப்புனல் வந்தமை கண்டு உழவர் மகிழ்ச்சியால் ஆர்க்கும் ஓசையும், மதகு ஓதை - நீர் மதகிலே தேங்கிச் செல்லுதலால் உண்டாகும் ஓசையும், உடை நீர் ஓதை - கரைகளையும் வரம்புகளையும் உடைத்துப் பாய்கின்ற நீரின் ஓசையும், தண்பதம் கொள் விழவர் ஓதை - புதுப்புனில் விழாக் கொண்டாடும் மைந்தர் மகளிரின் பல்வகை யோசை

1. மணி. கூ; இடு - சு. 2. சீவக. எ.

யும், சிறந்து ஆர்ப்ப நடந்தாய் வாழி காவேரி - மிக்கொலிக்கச் சென்ருய் ஆதலால், காவேரி, நீ வாழ்வாயாக; விழவர் ஓதை சிறந்து ஆர்ப்ப நடந்த எல்லாம் - நீ அங்ஙனம் நடந்த செயலெல்லாம், வாய் காவா மழவர் ஓதை வளவன்றன் வளனே வாழி காவேரி - அரணினிடத்தைக் காவாமைக்கு ஏதுவாகிய வீரரின் ஓசையையுடைய சோழனது வளனேயாகும் ; வாழ்வாயாக ;

வாய் - இடம். மழவரோதையாற் பகைவர் அஞ்சுந் திறத்ததாகலின் இடம் காக்க வேண்டாதாயிற்று ;

[1] "வாய்காவாது பரந்துபட்ட
வியன்பாசறைக் காப்பாள"

என்பதன் உரை நோக்குக, அன்றி, நாவினைக் காவாது வஞ்சினம் கூறும் வீரர் என்றுமாம் ; என்னை ?

[2] "புட்பகைக், கேவா ஞகலிற் சாவேம் யாமென
நீங்கா மறவர் வீங்குதோள் புடைப்ப"

என் ருராகலின், நடந்தவெல்லாம் வளனே என்றியையும். இவை மூன்றும் ஆற்றுவரி; கந்தருவ மார்க்கத்தால் இடைமடக்கி வந்தன. பின் இடைமடக்கி வருவனவும் இன்ன. வரிப் பாட்டுக்கள் தெய்வஞ் சுட்டுவனவும், மக்களைச் சுட்டுவனவும் என இருவகைய ; அவற்றுள், இவை மக்களைச் சுட்டுவன. மற்றும், முகமுடை வரி, முகமில் வரி, படைப்பு வரி யென்னும் மூன்றனுள்ளே 'திங்கண் மாலை' முதலிய மூன்றும் முக முடை வரி யென்றும் கூறப்படும்.

இ. காரிய மலர் நெடுங்கட் காரிணை முன் - கருங் குவளை மலர் போலும் நீண்ட கண்களையுடைய தலைவியின்முன், கடற்றெய்வம் காட்டி - கடலின் தெய்வமாகிய வருணனைப் பல்காலும் சுட்டிக்கூறிய, அரிய சூள் பொய்த்தார் அறன் இலர் என்று - கைவிடுதற்கரிய சூளை அறனிலராய்த் தப்பினரென்று, எழையம் யாங்கு அறிகோம் ஐய - ஐயனே எழையேமாகிய யாம் எவ்வண்ணம் அறிவோம்; விரிகதிர் வெண்மதியும் மீன் கணமும் ஆம் என்றே - விரிந்த கிரணங்களையுடைய வெள்ளிய திங்களும் விண்மீன் கூட்டமும் ஆமென்று மயங்கி, விளங்கும் வெள்ளைப் புனலையும் மூத்தும் கண்டு - விளங்குகின்ற வெண்ணிறமுடைய சுரிந்த சங்கினையும் மூத்தினையும் கண்டு, ஆம்பல் பொதி அவிழ்க்கும் புகாரே எம் ஊர்-ஆம்பற் போது மலராதிற்கும் காவிரிப்பூம்பட்டினமே எம்முடைய ஊராகும் ;

அடுக்கு - பன்மை குறித்தது. கூறி யென ஒருசொல் வருவிக்க. கின்னை வரைந்துகொண்டு இல்லறம் புரிவேம் எனக் கூறித் தெய்வஞ்சான்றாகச் சூளுரைத்தவர் என்க. சூள்-சபதம். அறனில்லாத தலைவர் பொய்த்தாரென்றுமாம். நீர் பொய்த்தீர் என்பதனை அறனிலர் பொய்த்தார் எனக்

1. புறம். உஉ. 2. புறம். கூசி.

கூறினமையின் முன்னிலைக்கண் படர்க்கை வந்தது. ஏழையமாதலின் எங்ஙனம் அறிவோமென்றுள். ஏழையம் - மாதரேம்; அறிவில்லேம். தோழி தலைவியையும் உளப்படுத்தி ஏழையம் என்றுள். அறிவிலேமாகிய யாம் பெரியீராகிய நுங்மை அங்ஙனம் கூறுதல் தகாதென்பாள்போலத் தலைவனிழுக்கினை யெடுத்துக் காட்டிய திறம் நயப்பாடுடையது. ஐய, அண்மை விளி. இங்ஙனம் பன்மையும் ஒருமையும் விரவி வருதல் புலனெறி வழக்கிற் பலவிடத்தும் காணப்படும். பொதி யவிழ்த்தல் - மலர்தல். ஆம்பல் வாயும் முத்தும் கண்டு மதியும் மீன் கணமுமாமென்று மலரும் என்றியைக்க; நிரனிறை. புரி - இடமாகவும் வலமாகவும் வளைந்திருப்பது. நெய்தலின் வளமிகுதி கூறியபடி.

கூ. காதலர் ஆகிக் கழிக்கானற் கையுறை கொண்டு எம் பின் வந்தார்-காதலை யுடையராகிக் கடற்கரைச் சோலையிடத்தே அன்று கையுறை கொண்டு எமது பின்னே வந்தவர், எதிலார் தாம் ஆகியாம் இரப்ப நிற்பதை-இன்று தாம் கொதுமலராகிய யாம் இரக்கும் வண்ணம் நிற்கின்றார்; அங்ஙனம் நிற்றலை, யாங்கு அறிகோம் ஐய - ஐயனே ஏழையேமாகிய யாம் எங்ஙனம் அறிவோம்; மாதரார் கண்ணும் - மகளிருடைய முகத்திலுள்ள கண்ணையும், மதிநிழல் நீர் இணைகொண்டு மலர்ந்த நீலப்போதும் - நீரிலே தோன்றும் மதியினது சாயலில் இணையாக மலர்ந்த நீல மலரையும், அறியாது வண்டு ஊசலாடும் புகாரே எம் ஊர் - அறியமாட்டாது வண்டுகள் ஊசலாடும் காவிரிப்பூம்பட்டினமே எம்முடைய ஊராகும்;

கையுறை - காணிக்கை. பின்பு யாம் இரப்ப என்பதனால் முன்பு தாம் இரந்தவர் என்று கொள்க. நிற்கின்றார்; அங்ஙனம் நிற்றலை என அறுத்துரைக்க. அன்று காதலராகித் கையுறை கொண்டு எமது பின்னே தொடர்ந்து வந்து இரந்தவர் இன்று யாம் இரக்கும் வண்ணம் எதிலராகி நிற்கின்றார்; இஃதென்னே! என்றபடி. ஈண்டும் முன்னிலைப் படர்க்கை. ஏழையம் என்பதனை ஈண்டும் கூட்டுக. மதிநிழல் என்றதற்கேற்ப முகம் என்பது வருவிக்கப்பட்டது. தேன் உண்ண வந்த வண்டு இது நீலமலர், இது கண் என அறியமாட்டாது மயங்கித் திரியும் என்றார். ஊசலாடுதல்-அங்குமிங்கும் அலைதல்; இலக்கணைப் பொருள்.

எ. மோது முது திரையால் மொத்துண்டு போந்து அசைந்த முரல் வாய்ச் சங்கம் - மோதுகின்ற பெரிய அலையாலே தாக்குண்டு அசைந்து போந்த ஒலிக்கின்ற வாயையுடைய சங்கம், மாதர் வரி மணல்மேல் வண்டல் உழுது அழிப்ப - சிறுமியர் மணலின்மீது இயற்றிய சிற்றில் முதலியவற்றை உழுது அழித்தலால், மாழ்கி ஐய - ஐயனே அவர்கள் மயங்கி, கோதை பரிந்து - தாம் அணிந்திருந்த மாலையை அறுத்து, அசைய மெல்விரலாற் கொண்டு ஒச்சும் குவளை-அசைந்து செல்லும்படி மெல்லிய விரல்களால் ஊசி யெறிந்ததிற் சிதறிய நீலமலர்கள், மாலைப்போது சிறங்கணிப்ப-மாலைப்பொழுதிலே கடைக்கணித்தாற்போற் கூப்ப, போவார் கண்

போகாப் புகாரே எம்ஊர் - ஆண்டுச் செல்வோர் கண்கள் அவற்றைக் கண்க ளென ஐயுற்று அப்பாற் செல்லாத காவிரிப்பூம்பட்டினமே எம்மூடைய ஊராகும் ;

அசைந்து போந்தவென மாறுக. முரல் வாய் - ஒலிக்கும் வாய். மாதர்- ஈண்டுச் சிறுமியர். வரி - கீற்று. வண்டல் - மகளிர் விளையாட்டு; ஈண்டு ஆகுபெயரால் சிற்றில் முதலியவற்றைக் குறித்தது. உழுதல் - கீழ்ந்து செல்லுதல். சிந்திய குவளை மலர்கள் மாலைப் பொழுதில் சிறிதே குவிந்து மகளிர் கடைக்கணித்தாற்போன் றிருந்தமையின், சிறங்கணிப்ப என்றார். சிறங்கணித்தல் - கடைக்கணித்தல். இவை இங்கு வாழ்வாரைக் கடைக் கணித்த கண்களென்று தம்பேதைமையாற் பார்த்து நிற்கும் எனக்கொண்டு, ஆகலின் யாங்களும் பேதையம் எனக் குறிப்பெச்சமாக்கி உரைத்தலுமாம். இனி, கோதையைக் கூந்தலெனக் கொண்டு, கூந்தல் அவிழ்ந்தசைய விரலால் ஒச்சும் குவளை மாலையினின்றும் சிதறிய பூக்கள் என்றுரைத்தலுமாம்.

"கரியமலர்" முதலிய மூன்றும் தோழி தலைமகள் முன்னின்று வரைவு கடாயவை. கையுறைமறை எவினும் அமையுமென்றார் அரும்பதவுரை யாசிரியர். இதற்கு, நீர் கொண்டு வந்த பூக்கள் எம்மூரின்கண்ணும் உள வாகலின் அவை வேண்டா என மறுத்தவாறும் என்பது கருத்தாகும். ஆயின், "கையுறை கொண்டெம்பின் வந்தார்" என்பது இன்று அவ்வாறு வந்திலரெனப் பொருள் தருதலின் அதனோடு மாறுபடுவதாகும். இவை பாட்டுடைத் தலைவன் பதியொடு சார்த்திப்பாடிய வரிப்பாட்டாதலின் சார்த்துவரிபாகும். பாட்டுடைத் தலைவன் - சோழன்; பதி-புகார். "பாட் டுடைத் தலைவன் பதியொடும் பெயரொடும், சார்த்திப் பாடலிற் சார்த் தெனப்படுமே" என்றார். அது முகச்சார்த்து, முரிச்சார்த்து, கொச்சகச் சார்த்து என மூவகைப்படும் ; அவற்றுள் இம் மூன்றும் முகச்சார்த்து. (இம் மூன்றும் "மோது முதுதிரை," "காதலாகி," "கரியமர்" என்ற முறையிலும் காணப்படுகின்றன.)

அ. துறைமேய் வலம்புரி - கடலின் துறையிலே மேய்கின்ற வலம் புரிச் சங்குகள், தோய்ந்து மணல் உழுத தோற்றம் மாய்வான்-மணலிலே தோய்ந்து உழுத வடுக்கள் மறையும்படி, பொறை மலி பூம் புன்னைப் பூ உதிர்ந்து-அழகிய புன்னை மரத்தின் நிறைந்த பாரமாகிய பூக்கள் உதிர்ந்து, நுண் தாது போர்க்கும் கானல்-அவற்றின் நுண்ணிய பூந்துகள் மறைக்கும் கானலிடத்தே, நிறைமதி வாண்முகத்து நேர் கயற்கண் செய்த - இவளது நிறைமதி போலும் ஒள்ளிய முகத்திலுள்ள கயலை யொத்த கண்கள் செய்த, உறைமலி உய்யா நோய் - மருந்தாற் போக்க முடியாத நிறைந்த நோயினை, ஊர் சுணங்கு மென் முலையே தீர்க்கும் போலும்-சுணங்கு பரந்த மெல்லிய முலைகளே போக்கும் போலும் ;

மாய்வான் - மறைய ; வினையெச்சம். மாய்வான் தாது போர்க்குங் கானல் என்றியையும். கயல் நேர் கண், சுணங்கு ஊர் முலை, உறை உய்யா

மலி நோய் என மாறுக. உறை - மருந்து. உய்யா - போக்க முடியாத. மலி உறை என்னலுமாம். போலும் - ஒப்பில்போலி.

இது, குறியிடத்துச் சென்ற பாங்கன் தலைமகளது காதன் மிகுதி குறிப்பினுணர்ந்து கூறியது.

கூ. நிணம் கொள் புலால் உணங்கல் நின்று புள் ஒப்புதல் தலைக்கீடு ஆக-நிணம் பொருந்திய புலால் வற்றல் புலர்வதன் பாங்கர் நின்று புள்ளினை ஓட்டுதல் காரணமாக, கணம் கொள் வண்டு ஆர்த்து உலாம் கன்னி நறு ஞாழல் கையில் ஏந்தி-கூட்டமாகிய வண்டுகள் முரன்று திரியும் கன்னி யாகிய நறிய ஞாழலின் பூங்கொத்தைக் கையில் ஏந்தி, மணம் கமழ் பூங் கானல் மன்னி - மணம் நாறுகின்ற பூக்களையுடைய கானலிடத்துப் பொருந்தி, ஆண்டு ஓர் அணங்கு உறையும் என்பது அறியேன் - ஓர் தெய்வம் உறையுமென்பதை அறியேன். அறிவேனேல் அடையேன் மன்னோ - அறிவேனையின் ஆண்டுச் செல்லேன் ;

புள் - உணங்கலைக் கவர வரும் பறவை. தலைக்கீடு-போலிக்காரணம் ; இதனை வியாசம் என்ப. கன்னி - இளமை ; உயர்திணைக்குரிய கன்னி யென்னுஞ்சொல் அஃறிணை யடுத்துவருவதனை "ஒருவரைக் கூறும் பன் மைக் கிளவியும், ஒன்றனைக் கூறும் பன்மைக் கிளவியும், வழக்கி னுகிய வுயர்சொற் கிளவி, இலக்கண மருங்கிற் சொல்லா தல்ல" என்னுஞ் சூத்தி ரத்து, ஒன்றென முடித்தல் என்பதனால் அமைப்பர். ஞாழல் - புலிநகக் கொன்றை. அணங்கு-வருத்துந் தெய்வம். கானலில் உறையுமென்பதறி யேன் என்றும், அறிவேனேல் ஆண்டு அடையேன் என்றும் கொண்டு கூட்டுக. மற்று, மன், ஓ - அசைகள். மன் - கழிவுமாம்.

இது கழற்றெதிர்மறை[1] இயலிடங்கூறலுமாம்.

கo. வலை வாழ்நர் சேரி வலை உணங்கும் முன்றில்-வலை வளத்தால் வாழ்பவருடைய சேரியில் வலை உலரும் முற்றத்திலே, மலர் கை ஏந்தி-பூங் கொம்பைக் கையில் ஏந்தி, வலை மீன்உணங்கற் பொருட்டாக - விற்றற் குரிய மீன்வற்றல் புலர்வதனைக் காத்தற் பொருட்டாக, வேண்டுருவம் கொண்டு - தான் வேண்டிய வடிவங் கொண்டு, வேறு ஓர் கொலை வேல் நெடுங்கட் கொடுங் கூற்றம் வாழ்வது - கொலைத்தொழில் பொருந்திய வேல் போலும் நீண்ட கண்களையுடைய வேறொரு கொடிய கூற்றம் வாழ்வ தனை, அலைநீர்த் தண் கானல் அறியேன்-அலைகின்ற நீரையுடைய குளிர்ந்த கானலிடத்தே அறியேன், அறிவேனேல் அடையேன் மன்னோ-அறிவே னையின் ஆண்டுச் செல்லேன் ;

உணங்கலைக் காத்தற் பொருட்டாக வென்க. உலகத் துயிர்களைக் கொள்ளும் கூற்றமன்றி என்னுயிரைக் கவர்தற்கு நிற்கும் வேறோர் கூற்ற மென்றுனென்க. வேறோர் கூற்றம் நெடுங்கண்ணையுடைய வேண்டுருவங்

1. தொல். சொல். உஎ. (உரை - சே. ந.)

கொண்டு வாழ்வது என்றியைத்தலுமாம். கூற்றம் வேண்டுருவங் கொண்டு கானலிடத்து வாழ்வதனை அறியேன், அறிவேனேல் ஆண்டு அடையேன் என்க. இதன் துறையும் மேற்கூறியதே. இம் மூன்றும் கானல்வரி.

கக. கயல் எழுதி வில் எழுதிக் கார் எழுதிக் காமன் செயல் எழுதித் தீர்ந்த முகம் திங்களோ காணீர் - கண்ணெனைக் கயலையும் புருவமெனை வில்லையும் கூந்தலெனைக் கரிய மேகத்தையும் எழுதி அவற்றுடன் பிறரை வருத்துந் தொழிலையும் எழுதிப் பணிக்குறையற்ற முகம் திங்களோ காணீர், திங்களோ காணீர் திமில் வாழ்நர் சீறூர்க்கே அங்கண் ஏர் வானத்து அரவு அஞ்சி வாழ்வதுவே - அழகிய இடத்தையுடைய வானத்திருப்பின் அரவு கவருமென்று அஞ்சித் திமிலால் வாழ்பவருடைய சீறூரின்கண் வந்து உறையும் அழகிய திங்களோ காணீர்;

. காமன் செயல்-பிறரை வருத்துந் தொழில். தீர்ந்த-குறையற்ற; முற்றுப் பெற்ற. திங்களோ, ஓ - வியப்பு. திமில் - மீன் படகு. சீறூர்க்கு, வேற்றுமை மயக்கம். அரவு-இராகு கேது. திங்களோ என வியந்தவன் அது நிலத்தின்கண் வருதற்குக் காரணங் கற்பித்து வானத்தரவஞ்சிச் சீறூரில் வாழ்வதாகிய திங்களோ என்றுணர்க.

கஉ. எறி வளைகள் ஆர்ப்ப இருமருங்கும் ஓடும் - கரையிலே அலைகள் எறியும் வளைகள் முழங்க அதற்கஞ்சி இரண்டு பக்கத்தும் ஓடும், கறை கெழுவேற் கண்ணே கடுங்கூற்றம் காணீர் - குருதிக்கறை பொருந்திய வேல்போன்ற கண்ணையுடையாள் கடிய கூற்றமோ பாரீர், கடுங்கூற்றம் காணீர் கடல் வாழ்நர் சீறூர்க்கே மடம் கெழு மென் சாயல் மகளாயது - கடல் வளத்தால் வாழ்பவருடைய சிறிய ஊரிலே மடப்பம் பொருந்திய மிக்க மென்மையையுடைய மகளாகியதான கடிய கூற்றமோ பாரீர்;

வேற் கண் - வேற் கண்ணையுடையாள்; ஆகுபெயரென்பர் அரும்பத வுரையாசிரியர். கூற்றமோ என ஓகாரத்தைப் பிரித்துக் கூட்டுக. சாயல்-மென்மை.

கஊ. புலவு மீன் வெள் உணங்கல் புள் ஓப்பி-புலால் நாறும் மீனின் வெளிய வற்றலைக் கவரும் பறவையை ஓட்டி, கண்டார்க்கு அலவ நோய் செய்யும் அணங்கு இதுவோ காணீர் - நோக்கினர்க்கு அலந்தலைப்பட்டு வருத்தத்தைச் செய்யும் அணங்கோ இது காணீர், அணங்கு இதுவோ காணீர் அடும்பு அமர் தண்கானல் பிணங்கு நேர் ஐம்பால் ஓர் பெண் கொண்டதுவே - அடும்பின் மலர்கள் பொருந்திய குளிர்ந்த கானலிலே செறிந்த மெல்லிய கூந்தலையுடைய ஓர் பெண்வடிவு கொண்டதாகிய அணங்கோ இது காணீர்;

அலவ - அலந்தலைப்பட; மீனந்தடுமாற. கண்டார்க்கு நோய் செய்யும் அணங்கோ இதுவென்க. அடும்பு - நெய்தற் கருப்பொருளாய பூ; இஃது அடம்பு எனவும் வழங்கும். பிணங்குதல் - செறிதல். நேர் - மென்மை. பெண் கொண்டது - பெண்வடிவு கொண்டது.

இவை மூன்றும் தமியளாக இடத்தெதிர்ப்பட்ட தலைவியை நோக்கித் தலைமகன் கூறியவை.

இவை நிலைவரி; அதன் இலக்கணத்தை "முகமு முரியுந் தன்னெடு முடியும், நிலையு யுடையது நிலையெனப் படுமே" என்னுஞ் சூத்திரத்தானறிக.

கசு. பொழில் தரு நறுமலரே - பொழிலால் தரப்படும் நறியமலரும், புதுமணம் விரி மணலே - அம் மலர்களின் புதிய மணம் பரந்த மணலும், பழுதறு திரு மொழியே-அதில் நின்றவளுடைய குற்றமற்ற இனியமொழியும், பணை இள வண முலையே-பருத்த இளமையாகிய- அழகிய முலையும், முழுமதி புரை முகமே - நிறைமதி போலும் முகமும், முரி புரு வில் இணையே - வளைந்த புருவமாகிய இரண்டு வில்லும், எழுதரும் மின் இடையே - எழுதற்கரிய மின்போன்ற இடையும், எனை இடர் செய்த வையே - என்னைத் துன்புறுத்தியவையாகும்.

முரி - வளைவு. புரு - புருவம். மலர், மணல் என்பன தலைவியைக் கண்ட இடத்தையும், மொழி முதலியன தலைவியின் இயலையும் அறிவிப்பன. ஏகாரங்கள் எண்ணுப்பொருளன. பின்வருவனவும் இன்ன.

கஙி. திரை விரிதரு துறையே - அலைகள் பரந்த நீர்த் துறையும், திரு மணல் விரி இடமே-அழகிய மணல் பரந்த இடமும், விரை விரி நறு மலரே - மணம் விரிந்த நறிய மலரும், மிடைதரு பொழில் இடமே - தருக்கள் நெருங்கிய சோலையினிடமும், மரு விரி புரிகுழலே - மணம் பரந்த சுருண்ட கூந்தலும், மதி புரை திருமுகமே - மதியை யொக்கும் அழகிய முகமும், இருகயல் இணை விழியே - இரண்டு கயல்போலும் இருவிழியும், எனை இடர் செய்தவையே - என்னைத் துன்புறுத்தியவையாகும்;

விரிதரு, மிடைதரு எல்லாவற்றில் தரு துணைவினை.

கசு. வளை வளர்தரு துறையே-சங்குகள் வளரும் துறையும், மணம் விரிதரு பொழிலே - மணம் பரந்த சோலையும், தளை அவிழ் நறுமலரே - முறுக்கு விரிந்த நறிய மலரும், தனி அவள் திரி இடமே - அவள் தனியே உலாவிய இடமும், முளை வளர் இளகையே-முளைபோல் வளரும் இளைய பல்லும், முழுமதி புரை முகமே - நிறைமதி ஒக்கும் முகமும், இளையவள் இணைமுலையே - இளமைப் பருவமுடையவளது இணைந்த முலையும்; எனை இடர் செய்தவை - என்னைத் துன்புறுத்தியவை யாகும்;

தரு என்பதற்கு மேல் உரைத்தமை கொள்க. தனியவள் - ஒப்பற்ற வருமாம். முளை - முளைத்த என்றலுமாம். இணை - ஒன்றோடொன்று நெருங்கிய; இரண்டுமாம்.

இவை மூன்றும் தலைமகன் பாங்கன் கேட்ப உற்றதுரைத்தவை.

இவை முரிவரி; அதன் இலக்கணத்தை "எடுத்த வியலு மிசையுந் தம்மின், முரித்துப் பாடுதன் முரியெனப் படுமே" என்னுஞ் சூத்திரத்தானறிக.

களை. கடல் புக்கு உயிர் கொன்று வாழ்வர் நின் ஐயர்-நின் மூத்தோர் கடலிற் புகுந்து உயிர்களைக் கொன்று வாழாநிற்பர்; உடல் புக்கு உயிர் கொன்று வாழ்வை மன் நீயும்-நீயும் உடலிற் புகுந்து உயிரைக் கொன்று வாழ்கின்றனை; மிடல்புக்கு அடங்காத வெம்முலையோ பாரம் - வலியிலே புகுந்து நின்று அடங்காத வெவ்விய முலைகளோ பாரமாகவுள்ளன; இடர் புக்கு இடுகும் இடை இழவல் கண்டாய் - இடரிலே கிடந்து மெலியும் இடையை இழந்துவிடாதே;

ஐயர் - மூத்தோர்; தந்தை, தமையன்மார். என்னுயிரைக் கொன்றென்க. நின்னையர் உயிர் கொன்று வாழ்வரென்றது, உயிர்கொல்வது நின் குல தருமமாக வுள்ளது என்று காட்டுதற்கு. நீ புரியும் இக் கொடுவினையால் நின் இடை முரியவுங் கூடும்; அன்றியும் நின் முலைகளோ பாரமாகவுள்ளன; ஆதலின் உயிர்கொல்லுந் தீமையைக் கைவிட்டு, அப் பாரத்தை என் தோளி லேற்றி, நின் இடையைப் பாதுகாப்பாயாக என்று தலைவன் கூறினனென்க. எனது ஆற்றுமையைத் தீர் என்பது கருத்து. மன் - அசை; மிகவும் என்றுமாம். கண்டாய், முன்னிலையசை. பின்னிரண்டு கவிகட்கும் இங்ஙனமே பொருள்கொள்க. இடர்புக்குகு மின்னிடை எனவும் பாடம்.

கஅ. கொடுங் கண் வலையால் உயிர் கொல்வான் நுந்தை - வளைந்த கண்களையுடைய வலையால் உயிர்களைக் கொல்வான் நின்தந்தை; நெடுங்கண் வலையால் உயிர் கொல்வை மன் நீயும் - நீயும் நெடிய கண்ணுகிய வலையால் உயிரைக் கொல்லாநிற்பை; வடம் கொள் முலையால் - முத்து வடத்தைத் தாங்கியுள்ள முலைகளால், மழை மின்னுப் போல நுடங்கி உகும் மெல் நுசுப்பு இழவல் கண்டாய் - மேகத்தின் மின்னினைப்போல் அசைந்து தளரும் மெல்லிய இடையை இழந்துவிடாதே;

கொடுங்கண் - கண்போன்றிருக்கும் வலையின் இடை வெளிகள். நெடுங்கண் வலை, உருவகம்; வடமும் ஒரு பாரமென்றபடி. முலையால் இழவல் என்றியைக்க.

நுடங்குமிளமென்னுசுப்பு எனவும் பாடம்.

கக. ஓடும் திமில் கொண்டு உயிர் கொல்வர் நின் ஐயர் - உன்னுடைய மூத்தோர் கடலில் ஓடும் படகினைக் கொண்டு, உயிர்களைக் கொல்வர்; கோடும் புருவத்து உயிர் கொல்வை மன் நீயும் - நீயும் நினது வளைந்த புருவத்தால் உயிரைக் கொல்லாநிற்பை; பீடும் பிறர் எவ்வம் பாராய் - நினது பெருமையினையும் பிறர் படுந் துன்பத்தையும் நீ பார்த்தல் செய்யாய்; முலை சுமந்து - முலைகளைச் சுமத்தலால், வாடும் சிறு மென்மருங்கு இழவல் கண்டாய் - வாடுகின்ற சிறிய மெல்லிய இடையை இழந்துவிடாதே;

எவ்வமும் என்னும் உம்மை தொக்கது. பீடும் எவ்வமும் என்னும் உம்மைகள் எண்ணும்மையும் சிறப்பும்மையு மாகும். 'பாரா' என்னும்

பாடத்திற்குத் தம் பெருமையும் பிறர் எவ்வழும் பாராத மூலை என்று பொருள் கொள்க. சுமத்தலால் இழவல் என்க. இழவல், அல் எதிர்மறை; [1]" மகனெனல் " என்புழிப்போல.

இவை மூன்றும் புணர்ச்சி நீட இடந்தலைப்பாட்டிற் புணர்தலுறுவான் ஆற்றுமை கூறியவை. [2]தொல்காப்பிய வுரையில் " கடல் புக் குயிர் கொன்று" என்பதனைப் பொய் பாராட்டல் என்னுந் துறைக்கு உதாரணங் காட்டினுர் நச்சினுர்க்கினியர்.

உ0. பவள உலக்கை கையாற் பற்றி - பவளத்தாலாகிய உலக்கையைக் கையாற் பற்றி, தவள முத்தம் குறுவாள் செங்கண்-வெண்மையாகிய முத்திக்கலைக் குற்றுபவளுடைய சிவந்த கண்கள், தவள முத்தம் குறுவான் செங்கண்—, குவளை அல்ல கொடிய கொடிய-குவளை மலர்களல்ல ; அவை கொடியன கொடியன ;

குறுதல் - இக் காலத்தே குற்றுதல் என வழங்குகிறது. முத்தை அரிசியாகப் பெய்து பவள உலக்கையாற் குறுவரெனச் செல்வச் சிறப்புக் கூறியவாறு. நிறம்பற்றிக் குவளை யென்ன வேண்டா, அவை கொடியன வென்க.

உக. புன்னை நீழல் - புன்னை மரத்தின் நீழலில், புலவுத் திரைவாய் அன்னம் நடப்ப நடப்பாள் செங்கண் - புலால் நாறும் அலையின்மீதே அன்னப் பறவை நடக்கும்படி நடப்பவளுடைய சிவந்த கண்கள், அன்னம் நடப்ப நடப்பாள் செங்கண்—, கொன்னே வெய்ய கூற்றம் கூற்றம் - மிகவும் கொடியன ; ஆதலால் அவை கூற்றமே யாகும் ;

அன்னம் இந் நடையைப் பார்த்து நடக்கும்படி நடப்பாளென்க ; அன்றி, நடைக்கு அஞ்சி யோட என்றுமாம். நீழலில் நடப்பாள் என வியையும். கொன் - மிகுதி.

உஉ. கள் வாய் நீலம் கையின் ஏந்தி - தேனை வாயினிடத்துடைய நீலப் பூவைக் கையிலே ஏந்திக்கொண்டு, புள்வாய் உணங்கல் கடிவாள் செங்கண் - உணங்கலிடத்துப் பறவையை ஓட்டுபவளுடைய சிவந்த கண்கள், புள்வாய் உணங்கல் கடிவாள் செங்கண்-, வெள் வேல் அல்ல வெய்ய வெய்ய - வெள்ளிய வேல்கள் அல்ல ; மிகவும் கொடியனவே யாகும் ;

உணங்கல்வாய்ப் புள் என மாறுக. உணங்கல் - மீன் வற்றல். வெள் வேல் - மாற்றுரை யெறிந்து குாதிக் கறை பற்றுத வேல். வடிவு பற்றி வெள் வேல் என்ன வேண்டா; இவை மிகக் கொடியன என்க. இப் பாட்டுகளில் நெய்தற் கருப்பொருளே வந்திருத்தல் காண்க. இவை கந்தருவ மார்க்கத்தால் இடை மடக்கி வந்தன.

இவை மூன்றும் குறியிடத்துக் கண்ட் பாங்கன் சொல்லியவை ; புணர்ந்து நீங்குவான் விடுத்தலருமையால் ஆற்றுளுய்த் தன் நெஞ்சிற்குச் சொல்லியவையுமாம்.

1. குறள். ககக. 2. தொல். பொருளதி. க0உ.

உக. சேரல் மட அன்னம் சேரல் நடை ஒவ்வாய் - மடப்பத்தை யுடைய அன்னமே (விளையாட்டு விருப்பினால் ஓடுவாளைக் கண்டு இவள் நடை உனது நடைபோலும் என்று புலவர் சொல்லாராயினும், இவள் விளையாட்டொழிந்து இயல்பாக நடக்குமிடத்து) இவள் நடையை உனது நடை ஒவ்வாது, ஆதலால் இவள் பின்னே செல்லாதிருக்கக் கடவை; செல்லாதிருக்கக் கடவை; ஊர் திரை நீர் வேலி உழக்கித் திரிவாள் பின்-பரக்கின்ற அலைகளையுடைய கடலாற் சூழப்பட்ட உலகத்திலுள்ளாரை வென்று திரிபவள் பின்னே, சேரல்...ஒவ்வாய் - நடை யொவ்வாயாதலால் அன்னமே செல்லாதிருக்கக் கடவை;

நீர்வேலி - நெய்தனிலமுமாம். ஊர்திரை நீ ரோத முழக்கி என்பது பாடமாயின், கழியின் நீரைக் கலக்கி யென்க. இதுவும் கந்தருவமார்க்கத் தால் அடிமடக்கி வந்தது.

இது, காமஞ் சாலா இளமையோள்வயின் ஏமஞ்சாலா இடும்பை யெய்தியோன் சொல்லியது.

"கடல்புக் குயிர்கொன்று" என்பது முதலிய ஏழும் திணை நிலைவரி.

உச. ஆங்கு - அவ்விடத்து, கானல் வரிப் பாடல் கேட்ட மான் நெடுங்கண் மாதவியும் - கோவலன் யாழில் வாசித்த கானல் வரிப் பாட்டுக் களைக் கேட்ட மான்போன்ற நெடிய கண்களையுடைய மாதவியும், மன்னும் ஓர் குறிப்பு உண்டு இவன் தன் நிலை மயங்கினன் என - (அப் பாட்டுக்கள் களவுப் புணர்ச்சியில் தலைமகன் கூறிய கூற்றுயிருத்தலின்) இவன் உள் ளத்து நிலைபெற்ற வேறோர் குறிப்புளது, இவன் தன்றன்மை வேறுபட் டான் எனப் புலந்து, கலவியால் மகிழ்ந்தாள்போல் புலவியால் யாழ் வாங்கி-அப் புலவியால் அவன் கையினின்றும் யாழை வாங்குபவள் அதனைப் புலப் படுத்தாமல் கலவியால் மனமகிழ்ந்தவள் போல் வாங்கி, தானும் ஓர் குறிப் பினள் போல்-தான் வேறு குறிப்பு இலளாயினும் அவன் வேறு குறிப்பின னைப் பாடினமையின் தானும் வேறு குறிப்புடையாள் போல அவனுக்குத் தோன்ற, கானல் வரிப் பாடற் பாணி - கானல்வரிப் பாடலாகிய உருக் கோ, நிலத் தெய்வம் வியப்பு எய்த நீள்நிலத்தோர் மனம் மகிழ - அந் நிலத் திற்குரிய தெய்வமாகிய வருணன் வியப்புறவும் நெடிய புவியிலுள்ளோர் மனமகிழவும், கலத்தொடு புணர்ந்து அமைந்த கண்டத்தால் பாடத் தொடங்கும் - யாழின் இசையோடு கலந்து ஒன்றுபட்ட கண்டத்தினாலே பாடத் தொடங்கினள்;

மன்னும் ஓர் குறிப்பு - வேறு மகளிர்பாற் சென்ற வேட்கை. தானும் ஓர் குறிப்பினள் போல் - தானும் வேறு ஆடவன்பால் விருப்பம் வைத்தாள் போல. மயங்கினனெனப் புலந்து அப் புலவியால் யாழ் வாங்கி யென்க. கலம் - யாழ்; அதன் எழாலுக்காயிற்று. பருந்தும் அதன் நிழலும் போல் யாழ்ப் பாடலும் மிடற்றுப் பாடலும் ஒன்றுபட் டியங்க என்க. மன், அசை.

உஙி. மருங்கு வண்டு சிறந்து ஆர்ப்ப - இருபக்கத்தும் வண்டுகள் மிக் கொலிக்க, மணிப் பூ ஆடை அது போர்த்து - அழகிய பூவாடையைப்

போர்த்து, கருங்கயற்கண் விழித்து ஒல்கி நடந்தாய் - கரிய கயற்கண் விழித்து அசைந்து நடந்தாயாகலால், வாழி காவேரி - காவேரி நீ வாழ்வாயாக; கருங்கயற்கண் விழித்து ஒல்கி நடந்தவெல்லாம்-அங்ஙனம் நடந்த செயலெல்லாம், நின் கணவன் திருந்து செங்கோல் வளையாமை அறிந்தேன் - நின் கணவனது திருந்திய செங்கோல் வளையாமையே; அதனை அறிந்தேன்; வாழ்வாயாக;

மருங்கு - ஆற்றின் இருபக்கம், இருபக்கத்தும் தொங்குகின்ற கை. வண்டு - வண்டு, வளையல். பூ ஆடை - பூவாகிய ஆடை, பூத்தொழிலமைந்த ஆடை. கயற்கண் - கயலாகிய கண், கயல் போலுங் கண். காவேரியை ஒரு பெண்ணாகக் கொண்டு, அதற்கேற்பச் சிலேடை வகையாற் கூறினர். கணவன் என்றது சோழனை. வளையாமையே என்னும் தேற்றேகாரம் தொக்கது. யான் அதனை அறிந்தேன் என முடிக்க.

உசு. பூ ஆர் சோலை மயில் ஆல - பூக்கள் நிறைந்த சோலையில் மயில்கள் ஆடவும், புரிந்து குயில்கள் இசை பாட - குயில்கள் விரும்பி இசை பாடவும், காமர் மாலை அருகு அசைய - விருப்பம் பொருந்திய மாலைகள் அருகில் அசையவும், நடந்தாய் வாழி காவேரி - நடந்தாயாகலாற் காவேரி நீ வாழ்வாயாக; காமர் மாலை அருகு அசைய நடந்த எல்லாம் - நீ அங்ஙனம் நடந்த செயலெல்லாம், நின் கணவன் நாம வேலின் திறம் கண்டே - நின் கணவனது அச்சத்தைச் செய்யும் வேலின் றன்மையைக் கண்டே; அறிந்தேன் வாழி காவேரி - யான் அதனை அறிந்தேன்; வாழ்வாயாக;

பூவர், ஆர் நெடில் குறுகியது. மாலை - பதுப்புனலாடுவார் அணிந்தவை. நாம் என்னும் உரிச்சொல் ஈறு திரிந்தது; நாமம் - புகழ் என்று முரைப்பர். வேலின் றிறங் கண்டே என்றது பிறரால் வருத்தமில்லை யென்றபடி.

உஎ. வாழி அவன்றன் வளநாடு மகவாய் வளர்க்கும் தாய் ஆகி - நின் கணவனது வளநாடு மகவாக நீ அதனை வளர்க்கும் தாயாகி, ஊழி உய்க்கும் பேருதவி ஒழியாய் வாழி காவேரி-ஊழிதோறும் நடத்தும் பேருதவி நீங்காயாகலால் காவேரி நீ வாழ்வாயாக; ஊழியுய்க்கும் பேருதவி ஒழியாது ஒழுகல் - நீ அங்ஙனம் நீங்காது ஒழுகுதல், உயிர் ஓம்பும் ஆழி ஆள்வான் பகல் வெய்யோன் அருளே வாழி காவேரி - உயிர்களைப் பாதுகாக்கும் சக்கரவர்த்தியாகிய கடவுணிலைமை யுடையவனது அருளே; வாழ்வாயாக;

முதற்கண் வாழி - அசை. வளநாடு - சோழநாடு. மகவாக வெனத் திரிக்க. ஊழி உய்க்கும் - முறையில் நடத்தும் என்றுமாம். ஆழி ஆள்வான் - ஆழியை ஆள்பவன்; ஆழியால் ஆள்பவன் என்றுமாம். ஆழி - ஆக்கினைச் சக்கரம். பகல் - கடவுணிலை. வெய்யோன் - விரும்புபவன்.

மூன்று பாட்டிலும் நடந்தாய் முதலியவற்றை ஏதுவாக்காமல் முற்றாக்கி, வாழி - அசையென்றலுமாம். வளையாமை, அருளே என்பன காரணம் காரியமான உபசார வழக்கு. இவை மூன்றும் ஆற்றுவரி.

உஅ. தீங்கதிர் வாள் முகத்தாள் செவ்வாய் மணி முறுவல் ஒவ்வா வேனும் - இனிய கதிர்களையுடைய திங்கள் போலும் ஒள்ளிய முகத்தினை யுடையாளது சிவந்த வாயின் அழகிய பற்களே இவை ஒவ்வாவாயினும், வாங்கும் நீர் முத்து என்று வைகலும் மால்மகன் போல் வருதிர் ஐய - நீவிர் இந்த முத்துக்களே வாங்குமின் என்று கூறி, ஐயனே, நாடொறும் மயங் கின மகன் போல வாராநிற்பீர்; வீங்கு ஓதம் தந்து விளங்கு ஒளிய வெண் முத்தம் - ஒலி மிக்க கடலானது விளங்கும் ஒளியினையுடைய வெள்ளிய முத்துக்களைத் தந்து, விரை சூழ் கானற் பூங்கோதை கொண்டு - மணம் பொருந்திய கானலிடத்துப் பூமாலைகளைப் பெற்று, வினைஞர் போல் மீளும் புகாரே எம் ஊர் - விற்பார் போல் மீளாநிற்கும் புகாரே எம்முடைய ஊராகும்;

தீங்கதிர் - திங்கள்; ஆகுபெயர். வாங்கும் எனச் செய்யுமென்னுஞ் சொல் முன்னிலைப்பன்மை யேவலில் வந்தது. மால் மகன் - உன்மத்தன்; திருமாலின் மகனாகிய காமன் என்றுமாம். வருதிர் ஐய - பன்மை யொருமை மயக்கம். ஓதம் முத்தம் தந்து கோதை கொண்டு, பண்ட மாற்றுச் செய்யும் வினைஞர்போல் மீளும் புகார் என்க. கோதை-வண்டல் மகளிர் களைந்திட்டன. தலைமகன் கையுறையாக முத்துக்களே நல்கினு னாக, எம் மூரின் கண் கடல்தரும் முத்துக்கள் மிகுதியாக வுள்ளனவாத லின் இவை வேண்டாவெனத் தலைவி மறுத்தாளென்க.

இது, கையுறை மறை.

உக. மறையின் மணந்தாரை வன்பரதர் பாக்கத்து-வன்மையுடைய பரதர்களின் பாக்கத்தில் களவிற் கூடிய மகளிரை, மடவார் செங்கை இறை வளைகள் தூற்றுவதை - அம் மகளிரது சிவந்த கையின் இறையி லுள்ள வளைகள் கழன்று தூற்றுவதை, ஏழையம் எங்ஙனம் யாங்கு அறிகோம் ஐய - ஐயனே ஏழையேமாகிய யாங்கள் எங்ஙனம் அறியா நிற்பேம்; நிறை மதியும் மீனும் என அன்னம் நீள் புன்னை அரும்பிப் பூத்த பொறை மலி பூங்கொம்பு ஏற-அன்னமானது நீண்ட புன்னையினது அரும்பிப் பூத்த பூக்களின் பாரம் மிக்க கொம்பினிடத்தில் ஏறியிருப்ப அவ் வன்னத்தையும் பூக்களையும், நிறைமதியும் மீன் கணமுமெனக் கருதி, வண்டு ஆம்பல் ஊதும் புகாரே எம்மூர் - வண்டு ஆம்பல் மலரை ஊதா நிற்கும் புகாரே எம்முடைய ஊராகும்;

அம் மடவார் எனச் சுட்டு வருவிக்க. களவிற் புணர்ச்சி நிகழ்த்திப் பிரிந்து சென்ற தலைவர் வரவு நீட்டித்தலின் தலைமகள் கைவளைகள் கழன்று களவினை வெளிப்படுத்தலாயின வென்க. மணந்த தலைவரைத் தூற்றுவதை யென்றுமாம். தூற்றுதல் - பலருமறியப் பரப்புதல். யாங்கு, ஆங்கு என்பதுபோல் அசை. அன்னம் கொம்பு ஏற அதனையும் பூக்களை யும் மதியும் மீனுமாகக் கருதி என இயைக்க; நிரனிறை. வண்டுதும் என்றமையால் ஆம்பல் மலர்தல் பெற்றும். மதியும் மீனுமென ஆம்பல் மலர அதன்கண் வண்டுதும் என்க.

கூ0. உண்டாரை வெல் லரு ஊண் ஒளியாப் பாக்கத்துள் – ஊண்டவர்களைத் தன் கடுமையால் வெல்லுங் கள்ளாகிய ஊண் மறையாது வெளிப்படும் பாக்கத்திலே, உறை ஒன்று இன்றி - மருந்தொன்றின்றியே, தண்டா நோய்-அமையாத காமநோயை, மாதர்த்தலைத் தருதி என்பது யாங்கு அறிகோம் ஐய - மாதரிடத்துத் தருகின்றாய் என்பதனை ஐயனே யாங்கள் எங்ஙனம் அறியாகிற்பேம் ; வண்டால் திரை அழிப்ப - தம்முடைய வண்டலாகிய சிற்றில் முதலியவற்றைக் கடலின் அலைகள் ஊர்ந்துவந்து அழிக்க, கையால் மணல் முகந்து - கையினால் மணலை வாரி யிறைத்து, மதிமேல் நீண்ட புண் தோய் வேல் நீர் மல்க - மதிபோலும் முகத்தின் மேல் நீண்ட பகைவர் புண்ணிற்றோய்ந்த வேல் போலும் கண்களில் நீர் பெருக, மாதர் கடல் தூர்க்கும் புகாரே எம்மூர்-சிறுமியர் கடலைத் தூர்க்கும் புகாரே எம்முடைய ஊராகும் ;

வெல்லுதல் - தம் வய மிழப்பித்தல். கள்ளுண்டவர் அதனை மறைப்பினும் மறையாது வெளிப்படுமென்பது "களித்தறியே னென்பது கைவிடுக நெஞ்சத், தொளித்ததூஉ மாங்கே மிகும்" என்பதனானறிக. இவ்வியல்பினதாய பாக்கத்துள் என்றமையால், தமது காமநோயும் மறையாது வெளிப்படுமென்பது குறிப்பித்தவாறாயிற்று. காம நோய் வெளிப்படுதல் "மறைப்பேன்மன் யானிஃதோ நோயை இறைப்பவர்க், கூற்றுநீர் போலு மிகும்" என்பதனானியப்படும். பிறிதொரு மருந்தில்லா திருக்கச்செய்தே நோயைத் தந்தொழிகின்றாய் என்க. வண்டால் - மீட்டல் விகாரம். முகத்தையும் கண்களையும் உவமப் பொருளாற் கூறினர். கண்கள் வெகுளியாற் சிவந்தமையின் புண்டோய் வேல் எனலுமாம். மணல் முகந்து தூர்க்கும் என்க. ஈண்டு மாதர் என்றது சிறுமியரை. "மூன்னேத்தஞ் சிற்றின் முழங்கு கடலோத மூழ்கிப் போக, அன்னைக் குரைப்பனநிவாய் கடலேயென் றலறிப் பேரும், தன்மை மடவார்" என்னுஞ் செய்யுளில் 'அன்னைக் குரைப்பன்' என்பதுபோல இச்செய்யுள் சிறுமியரது பேதைத் தன்மையைப் புலப்படுத்தி இன்பஞ் செய்கின்றது.

இவை யிரண்டும் தோழியிற் கூட்டங் கூடிப் பின்பு வாரா வரைவு லென்றூற்றுத் தோழி கூறியவை.

இவை மூன்றும் சார்த்துவரி.

கூக. புணர் துணையோடு ஆடும் பொறி அலவன் நோக்கி - துணையோடு பொருந்தி விளையாடும் புள்ளிகளையுடைய ஞெண்டினை நோக்கி, இணர் தழையும் பூக்கானல் என்னையும் நோக்கி - பூங்கொத்துக்கள் செறிந்த சோலையிடத்து என்னையும் நோக்கி, உணர்வு ஒழியப்போன ஒலி திரை நீர்ச் சேர்ப்பன் - உணர்வு தன்னை நீங்கச் சென்ற ஒலிக்கும் அலையையுடைய கடற் சேர்ப்பனது, (வணர் சுரி ஐம்பாலோய் வண்ணம்

1. குறள். கூகூ : அ. 2. குறள். கசஎ : க.

உணரேனல்) வண்ணம் - இயல்பினை, வணர் சுரி ஐம்பாலோய் - வளைந்த கடை குழன்ற கூந்தலையுடையாய், உணரேன் - அறிகின்றிலேன்.

இது தோழி கூற்று. அலவன் துணையோடு ஆடுதல் போல யானும் தலைவியோடாடி இன்புறுமாறு மீயே கூட்டுவித்தல் வேண்டும் என்னுங் குறிப்பினன் என்பாள், 'அலவனேக்கி என்னையும் நோக்கிப் போன' என்றுளென்க. இது குறிப்பு நுட்பம் என்னும் அணியாகும். உணர் வொழியப் போன என்றமையால் அத்தகையாற்கு அருள் செய்யாதிருத்தல் தகவன்றென்பது புலப்படுத்தாளாயிற்று. சேர்ப்பன் வண்ணம் என இயையும். வண்ணம் - கருதிய தன்மை. உணரேன் என்றமையால் வலிதாகச் சொல்லினளாம். ஆல், அசை.

இது, தோழி வலிதாகச் சொல்லிக் குறைநயப்பித்தது.

[1]உ. தம்முடைய தண்ணளியும் தாமும் தம் மான் றேரும் - தம்முடைய அருளும் தாமும் தமது குதிரை பூட்டிய தேரும், எம்மை நினையாது விட்டாரோ - எம்மை நினையாமற் கைவிட்டாரோ, விட்டு அகல்க-அவர் அங்ஙனம் விட்டொழிக; அம் மென் இணர ஆடும்புகாள் - அழகிய மென்மையாகிய கொத்துக்களையுடைய அடுமபுகளே, அன்னங் காள் - அன்னங்களே, நம்மை மறந்தாரை நாம் மறக்க மாட்டேம் - நமமை அவர் மறந்தனராயினும் நாம் அவரை மறப்பேமல்லேம்;

உயர்திணையும் அஃறிணையும் விரவி உயர்திணையான் முடிந்தன; "தானுந் தேரும் பாகனும் வந்தென் கலனுண்டான்" என்பதிற்போல. இதனைத், "'தலைமைப் பொருளையும் தலைமையில பொருளையும் விரா யெண்ணித் தலைமைப் பொருட்கு வினை கொடுப்பவே தலைமையில் பொருளும் முடிந்தனவாவதோர் முறை பற்றி வந்தது" என்பர் சேனா வரையர். முன்பு தண்ணளியுடன் எம்மை நினைந்து தேரிற் போந்து அருள் செயதவரென்பாள், அளியும் தாமும் தேரும எம்மை நினையாது விட்டாரோ என்றுளென்க. 'தண்ணளியும் தாமும் தேருமெனப் பின்பு சில சொல்லப்புக்கு அதனைக் காதன் மிகுதியாற் கலஙகி விட்டாரென்றுள்' என நுட்பவுரை கூறுவர் அரும்பதவுரையாசிரியர். தன்னையே யனறித் தன்னுடன் இன்பந் துய்த்த இடத்தையும்; அவ் வின்பத்தை மிகுவிப்பன வாய் அங்குள்ள அடும்பு அன்னம் முதலியவற்றையும் அவர் மறந்தமை என்னேவென்பாள், அடும்பையும் அன்னத்தையும் விளித்து உளப்படுத்தி, 'நம்மை மறந்தாரை' என்றுள். காம மிகுதியாலாய மிக்க வருத்தத்தால் இங்ஙனம் கேளாதவற்றையும் கேட்பன போலக் கருதிக் கூறினுளென்க; [2]"ஞாயிறு திங்க ளறிவே நானே, கடலே கானல் விலங்கே மரனே, புலம்புறு பொழுதே புள்ளே கெஞ்சே, அவையல பிறவும் நுதலிய நெறி யாற், சொல்லுக போலவுங் கேட்குக போலவும், சொல்லியாங் கமையு மென்மனுர் புலவர்" என்பது தொல்காப்பியம். பின் இவ்வாறு வீருவன

1. தொல். பொருள். நிக. 2. தொல். பொருள். நிகக.

வற்றிற்கும் இது விதிபாகும். மறக்கமாட்டேம் என்றது ஒரு சொல். விட்டாரோ, ஓ - ஒழியிசை. ஆல், அசை.

ஙஙு. புன்கண் கூர் மாலை - வருத்தத்தை மிகுவிக்கும் மாலைப் பொழுதில், புலம்பும் என் கண்ணேபோல் - தனிமையால் வருந்தும் என் கண்ணினைப்போல, துன்பம் உழவாய்-துன்பத்தால் வருந்தாமல், துயிலப் பெறுதியால் - இனிது துயிலாநிற்கின்றாய், இன் கள் வாய் நெய்தால் - இனிய கள் திளைக்கும் வாயை யுடைய நெய்தலே, நீ எய்தும் கனவினுள்- நீ எய்தாநிற்கும் கனவு நிலையில், வன் கணர் கானல் வரக்கண்டு அறிதியோ- கொடியராய தலைவர் கானலிடத்தே வராநிற்க நீ கண்டறிவாயோ ;

நிறத்தால் என் கண்ணே யொத்திருந்தும் செய்கையால் அதனேடு மாறுபடுகின்றாய் என்றாள். துயிலல் - மொட்டித்தல். மாலைப் பொழுதில் நெய்தல் இதழ் குவியுமாதலின், அதனைத் துயிறலாகக் கருதி, என் கண் துயிலின்றி வருந்தவும் நீ துயில்கின்றாய் என்றாள் ; கள்ளுண்பார்க்கு இஃது இயல்பே யென்பாள் 'இன் கள் வாய் நெய்தால்' என்றாளென்க. உறங்குவார்க்குக் கனவு முண்டென்று கருதி, 'எய்தும் கனவினுள்' என்றாள். என் கண் துயிலாமையால் யான் கனவினுங் காணப் பெற்றிலேன்; நீ கனவிலே காண்டலுண்டாயிற் கூறுக என்றபடி. இதனைக் காப்புச்சிறைமிக்க கையறு கிளவி என [1]இறையனார் களவியலுரை யாசிரியரும், குறிபிழைத்துழித் தன்னுட் கையாறெய்திடு கிளவி என [2]நச்சினார்க்கினியரும் கூறுவர்.

ஙசு. புள் இயல் மான் தேர் ஆழி போன வழி எல்லாம் - பறவை யின் இயல்பையுடைய குதிரை பூட்டிய தேரின் உருளை சென்ற வழி முழுதையும், தெள்ளு நீர் ஓதம் - தெளிந்த நீரையுடைய கடலே, சிதைத் தாய் மற்று என் செய்கோ - அழித்தாய்; யான் என் செய்வேன், தெள்ளு நீர் ஓதம் சிதைத்தாய் மற்று-அங்ஙனம் சிதைத்த நீ, எம்மொடு ஈங்கு உள்ளா ரோடு உள்ளாய் - எம்மொடு இங்கிருந்து அலர் தூற்றும் அயலாரோடு உள்ளாயாதலால், உணராய் - எனது நோயினை அறியாய், மற்று என் செய்கோ - யான் என் செய்வேன் ;

புள்ளினைப்போற் பறக்கு மியல்பினதென அதன் கடுமை கூறுவார், புள்ளியல்மான் என்றார் ; [3]"புள்ளியற் கலிமா வுடைமை யான" என்றார் தொல்காப்பியனரும். தெள்ளு நீர் - கொழிக்கின்ற நீருமாம். ஓதம் - வெள்ளமும் அலையுமாம் ; அண்மைவிளி. எம்மொடுங்குள்ளார் - எம் மனம் விட்டு நீங்காத தலைவரென்றுமாம். என் செய்கு - என்செய்வேன்; தனித்தன்மை. மற்றும், ஓவும் அசைகள்.

1. இறைய. நூ0—உரை.
2. தொல். பொருள். க0எ—உரை.
3. தொல். பொருள். ககச.

நடு. நேர்ந்த நம் காதலர் - நம்மொடு பொருந்திய காதலரது, நேமி நெடுந் திண்டேர் - உருளையுடைய நெடிய திண்ணிய தேர், ஊர்ந்த வழி சிதைய ஊர்கின்ற ஓதமே - சென்ற வழி சிதையும்படி பரக்கின்ற வெள்ளமே, பூந் தண் பொழிலே - குளிர்ச்சி பொருந்திய பூக்களையுடைய சோலையே, புணர்ந்து ஆடும் அன்னமே - துணையுடன் கூடி விளையாடும் அன்னமே, ஈர்ந் தண் துறையே - ஈரமாகிய குளிர்ந்த நீர்த் துறையே, இது தகாது என்னீரே - இங்ஙனம் பிரிவது தகாது என்று தலைவர்க்குக் கூறுகின்றீரில்லை ;

நேர்ந்த - பிரியேனென்று சூளுரைத்த எனலுமாம். பிரிவென்று சொல்லவும் அஞ்சி, இதுவெனச் சுட்டியொழிந்தார். இனி, ஊர்கின்ற என்பதை முற்றுக்கி, ஓதம் ஊர்கின்றன இது தகா தென்னீர் எனப் பொழில் முதலியவற்றிற் குரைத்தனவுமாம்.

கூ. நேர்ந்த நங் காதலர் நேமி நெடு திண் தேர் - நம்மோடு பொருந்தின காதலரது உருளையுடைய நெடிய திண்ணிய தேர், ஊர்ந்த வழி சிதைய ஊர்ந்தாய் - சென்ற வழி மறையும்படி பரந்தாய், வாழி கடல் ஓதம் - கடலின் வெள்ளமே நீ வாழ்வாயாக, ஊர்ந்த வழி சிதைய ஊர்ந்தாய் மற்று - அங்ஙனம் பரந்தா யாகலால் நீ, எம்மொடு தீர்ந்தாய்போல் தீர்ந்திலையால் - எம்முடன் உறவுபோலிருந்து உறவாயிற்றிலை, வாழி கடல் ஓதம் - கடலோதமே வாழ்வாயாக ;

வாழி யென்றது குறிப்புமொழி ; அசையுமாம். தீர்ந்தவர் - தெளியப் பட்ட உறவினர்.

இவ் வைந்தும் காம மிக்க கழிபடர் கிளவி. இவை திணை நிலைவரி.

கூஎ. நல் நித்திலத்தின் பூண் அணிந்து - நல்ல முத்தாகிய பூணினை யணிந்து, நலம் சார் பவளக் கலை உடுத்து - நன்மை பொருந்திய பவள மாகிய மேகலையை உடுத்து, செங்கெற் பழனக் கழனிதொறும் - செங்கெற் பயிர்களையுடைய மருதநிலத்துக் கழனிதொறும், திரை உலாவு கடற் சேர்ப்ப - அலைகள் உலாவுகின்ற கடலின் கரையையுடைய தலைவனே, புன்னைப் பொதும்பர் - புன்னை மரம் அடர்ந்த சோலையிலே, மகரத் திண் கொடியோன் எய்த புதுப் புண்கள் - வலிய மகரக் கொடியையுடைய மன்மதன் அம்பெய்தமையாலான புதிய புண்கள், என்னைக் காணு வகை மறைத்தால் - என் னுருவினைக் காணுதபடி மறைப்பின், அன்னை காணின் என் செய்கோ - அதனைத் தாய் அறியின் என் செய்வேன் ;

நித்திலத்தின் பூண், பவளக்கலை என்பன வேற்றுமைத் தொகையும் பண்புத்தொகையுமாம். பழனம் - மருதம், நீர்நிலை. பொதும்பர் - மரச் செறிவு. புதுப்புண் என்றது தலைவி மேன்மேல் வருந்துகின்ற வருத்தத்தை. பொதும்பர் தாழினை யுதிர்த்துப் புண்களை மறைத்தால் என்றுரைப்பாருமுளர்.

நஅ. வாரித் தரள நகை செய்து - கடல் முத்தாகிய நகையினைத் தோற்றி, வண் செம்பவள வாய் மலர்ந்து - அழகிய சிவந்த பவளமாகிய வாய் திறந்து, சேரிப் பரதர் வலை முன்றில் திரை உலாவு கடற்சேர்ப்ப - பரதர் சேரியில் வலை உணங்கும் மனை முற்றத்தே அலைகள் உலாவும் கடலின் கரையையுடைய தலைவனே, மாரிப் பீரத்து அலர் வண்ணம் மடவாள் கொள்ள - தலைவியானவள் மாரிக்காலத்து மலரும் பீர்க்கின் மலர்போலும் நிறத்தைக் கொள்வாளாயின், கடவுள் வரைந்து - தெய்வத்தை வழிபட்டு, ஆர் இக் கொடுமை செய்தார் என்று அன்னை அறியின் - இக் கொடுமை செய்தவர் யாரென்று அன்னை ஆராய்ந்தறியின், என் செய்கோ - என்ன செய்வேன் ;

பீரத்து - பீர் அத்துச் சாரியை பெற்றது; இதனை [1]"ஆரும் வெதிரும்" என்னுஞ் சூத்திரத்து, மெய்பெற என்றதனான் முடிப்பர். வண்ணம்- பொன்னிறம் ; பசலை. வரைந்து - வழிபட்டு, அறியின் - ஆராய்ந்தறியினென்க.

நக. புலவுற்று இரங்கி - புலால் நாற்றம் பொருந்தி முழங்கி, அது நீங்க - அப்புலால் நீங்க, பொழிற் றண்டலையில் புகுந்து - பொழிலாகிய சோலையிலே புகுந்து, உதிர்ந்த கலவைச் செம்மல் மணம் கமழ - ஆண்டு உதிர்ந்த பலவுங் கலந்த பழம்பூக்களின் மணம் கமழ, திரை உலாவு கடற் சேர்ப்ப - அலையுலாவுகின்ற கடற்கரையை யுடையவனே, பல உற்று ஒரு நோய் துணியாத படர் நோய் - பல துன்பங்களும் உறுதலால் இன்னதொரு சோயெனத் துணியலாகாத படர் நோயை, மடவாள் தனி உழப்ப - தலைவி தானே யறிந்து அநுபவிக்க, அலவுற்று இரங்கி அறியா நோய் - மெலிதலும் இரங்கலும் புலப்படாமையின் ஒருவராலும் அறியப்படாத அந்நோயை, அன்னை அறியின் என் செய்கோ - தாய் அறிந்தால் யாது செய்வேன் ;

புலவுற்றிரங்கி - புலத்தலுற்று வருந்தி என்ற பொருளும் தோன்றநின்றது. நீங்க மணங் கமழப் புகுந்து உலாவு கடல் என்க. கலவை - பலவகையும் கலந்தது. செம்மல் - பழம்பூ.

இவை மூன்றும் அலர் அறிவுறீஇ வரைவுகடாவியவை.

நக. இலை இருள் பரந்ததுவே - இலைய இருள் விரிந்தது, எல் செய்வான் மறைந்தனனே - பகலினைச் செய்யும் ஆதித்தன் மறைந்தனன், கலைவு அரும் புலம்பு நீர் கண்பொழி இ உகுத்தன - கலைதற்கரிய தனிமை வருத்தத்தாலாய நீரினைக் கண்கள் மிகுதியாகச் சொரிந்தன, தலை அவிழ் மலர்க் குழலாய்-முறுக்கு விரிந்த மலரணிந்த கூந்தலையுடையாய், தணந்தார் நாட்டு உளதாங்கொல்-நம்மைப் பிரிந்த தலைவர் நாட்டிலும் இருக்குமோ, வலை நெகிழ எரி சிந்தி வந்த இம் மருள் மாலை - நம்முடைய வலை கழலச் சிவப்பினைச் சிந்தி வந்த இந்த மயக்கத்தையுடைய மாலைப்பொழுது ;

1. தொல். எழுத்து. நகூ.

இலை - இலைய; விகாரம். ஏகாரங்கள் ஈண்டு இரங்கல் குறித்தன. புலம்பு - தனிமை; வருத்தம். மருள் மாலை - மயங்கிய மாலை; மயக்கத்தைச் செய்யும் மாலையுமாம். மாலை உளதாங்கொல் என வியையும். கொல் ஐயம். தலைவர்நாட் டிருக்குமாயின் அவர் இங்ஙனம் பிரிந்திரார் என்பது குறிப்பு.

சக. கதிரவன் மறைந்தனன் - சூரியன் மறைந்தான், கார் இருள் பரந்ததுவே - கரிய இருள் பரந்தது, எதிர் மலர் புரை உண்கண் எவ்வ நீர் உகுத்தனவே - செவ்வி மலரை யொக்கும் மையுண்ட கண்கள் துன்பத்தாலாய நீரைச் சொரிந்தன, புது மதி புரை முகத்தாய் - புதிய மதியை யொக்கும் முகத்தினை யுடையாய், போனர் நாட்டு உளதாங் கொல் - நம்மைவிட்டுப் போன தலைவரது நாட்டிலும் உண்டாகுமோ, மதி உமிழ்ந்த கதிர் விழுங்கி வந்த இம் மருள் மாலை - திங்களை உமிழ்ந்த ஞாயிற்றை விழுங்கி வந்த இந்த மயங்கிய மாலைப் பொழுது;

எதிர்மலர் - தோற்றுகின்ற மலரென்றும், எதிர்த்துப் பிணைத்த மலரென்றுமாம். புது மதி - மாலையிற் றோற்றிய நிறைமதி. கதிர் விழுங்கி மதி யுமிழ்ந்து என மாறுதலுமாம். மாலையிலே கதிர் மறைந்தனையும், மதி தோன்றியதனையும் இங்ஙனங் கூறினர். ஒன்றை விழுங்கி, ஒன்றை உமிழ்ந்ததென்பது ஓர் நயம்.

சஉ. பறவை பாட்டு அடங்கினவே - பறவைகள் ஒலித்தலடங்கின, பகல் செய்வான் மறைந்தனனே - சூரியன் மறைந்தான், நிறை நிலா நோய் கூர நெடுங்கண் நீர் உகுத்தன - நிறுத்த நில்லாவாய் நோய்கள் மிகாநிற்க நெடிய கண்கள் நீரைச் சொரிந்தன, துறுமலர் அவிழ் குழலாய் - அவிழ்ந்த மலர்கள் நெருங்கிய கூந்தலையுடையாய், துறந்தார் நாட்டு உளதாங்கொல் - நம்மைப் பிரிந்த தலைவரது நாட்டிலும் உண்டாகாநிற்குமோ, மறவையாய் என் உயிர்மேல் வந்த இம் மருள் மாலை - மறத்தினையுடையதாய் என் உயிரின்மேல் வந்த இந்த மயங்கிய மாலைப் பொழுது;

பாட்டு - பாடுதல்; ஒலித்தல். நிறை - நிறுத்தல். நிலா - நில்லாவாய்; எச்சமுற்று. துறு-நெருங்கிய. மறவை - மறத்தையுடையது. உயிர்மேற் பாய்ந்து வந்த மாலையாகிய புலியென்க.

இவை மூன்றும் பொழுது கண்டு ஆற்றுளாய தலைமகள் தோழிக் குரைத்தன.

இவை ஆறும் மயங்குதினை நிலைவரி. இவற்றுள் திணைமயங்கி யுள்ளமை காண்க.

சஏ. கைதை வேலிக் கழிவாய் வந்து - தாழையை வேலியாகவுடைய இக் கழியின்பால் வந்து, எம் பொய்தல் அழித்துப் போனர் ஒருவர் - நம்முடைய விளையாட்டை மறப்பித்துச் சென்றார் ஒருவர், பொய்தல் அழித்துப் போனர் அவர் - அங்ஙனம் விளையாட்டை மறப்பித்துச் சென்ற அவர்,

நம் மையல் மனம்விட்டு அகல்வார் அல்லர் - நமது மயக்கத்தையுடைய மனத்தை விட்டு நீங்குவாரல்லர் ;

கழி - கடல் சார்ந்த நிலமும் நீரோடையும். பொய்தல் - மகளிர் விளையாட்டு. அழித்தல் - ஈண்டு மறப்பித்தல்; "சேர்ப்பே ரீரளை யலவற் பார்க்குஞ், சிறுவிளை யாடலு மழுங்க, நினக்குறு பெருந்துயர மாகிய நோயே" என்பதிற்போல.

சச. கானல் வேலிக் கழிவாய் வந்து - சோலை சூழ்ந்த கழியினிடத்து வந்து, நீ நல்கு என்றே நின்றார் ஒருவர் - நீ அருள் செய்வாய் என்று சொல்லியே நின்றார் ஒருவர், நீ நல்கென்றே நின்றார் அவர் - அங்ஙனம் நின்ற அவர், நம் மான் நேர் நோக்கம் மறப்பார் அல்லர் - நமது மானை யொத்த பார்வையை மறப்பாரல்லர் ;

மான் ஏர் நோக்கம் எனப் பிரித்தலுமாம்.

சரு. அன்னம் துணையோடு ஆடக் கண்டு - அன்னப் பறவை தன் துணையுடன் விளையாடக் கண்டு, நென்னல் நோக்கி நின்றார் ஒருவர் - நேற்று அதனையே நோக்கி நின்றார் ஒருவர், நென்னல் நோக்கி நின்றார் அவர் - அங்ஙனம் நோக்கி நின்ற அவர், நம் பொன் நேர் சுணங்கிற் போவார் அல்லர் - நமது பொன்னை யொத்த சுணங்குபோல நம்மைவிட்டு நீங்குவாரல்லர் ;

நென்னல் - நெருநல் என்பதன் மரூஉ. நோக்கி - என்னை நோக்கி யென்றுமாம். சுணங்கு - தேமல் ; அழகிய சுணங்குமாம்.

இவை மூன்றும் மெலிதாகச் சொல்லிக் குறைநயப்பித்தல்; ஆற்றுவித்தற் பொருட்டுத் தோழி இயற்பழிக்கத் தலைமகள் இயற்பட மொழிந்ததூஉமாம். இவை சாயல்வரி என்பர்.

சசு. அடையல் குருகே அடையல் எம் கானல் - குருகே எம் கானலிடத்து அடையாதே, அடையல் குருகே அடையல் எம் கானல்—, உடை திரை நீர்ச் சேர்ப்பற்கு உறுநோய் உரையாய் - உடைகின்ற அலையையுடைய கடற்சேர்ப்பனுக்கு எமது மிக்க நோயை உரையாய் ; ஆதலால், அடையல் குருகே அடையல் எம் கானல்—;

குருகு - நாரை ; வேறு பறவையுமாம். உரையாய் ஆதலால் அடையாதே என்றாள். இது, காம மிக்க கழிபடர் கிளவி.

சஎ. ஆங்ஙனம் பாடிய ஆயிழை - அங்ஙனம் கோவலன் பாடினாற் போலப் பாடிய மாதவி, பின்னரும் - பின்பும், காந்தள் மெல்விரல் - காந்தள் மலர்போலும் மெல்லிய விரலால், கைக்கிளை சேர்குரல் தீந்தொடைச் செவ்வழிப் பாலை இசை எழீஇ - கைக்கிளை குரலாகிய இன்னிசையுடைய செவ்வழிப்பாலை என்னும் இசையை யெழுப்பி, பாங்கினிற்பாடி - அதனை

1. நற். கஉந.

முறைமையிற் பாடி, ஓர் பண்ணுப் பெயர்த்தாள் - பின் வேறொரு பண்ணி னைப் பாடத் தொடங்கினள் ;

அங்ஙனம் என்னுஞ் சுட்டு நீண்டு ஆங்ஙனம் என்றாகி, எதுகை நோக்கி ஆங்கனம் என்றாயிற்று. ஆங்ஙனமென்றே கூறினும் இழுக் கின்று. விரலால் கைக்கிளை குரலாகிய செவ்வழிப்பாலை யிசையை எழுப்பி யென்க. தீந்தொடை - நீண்டு இன்னிசை. பண்ணு - பண்ணை.

சஅ. நுளையர் வீளரி நொடிதரும் தீம்பாலை - நுளையரது விளரிப் பாலையாகிய பண்ணினைப் பாடுங்கால், இளி கிளையிற் கொள்ள இறுத்தாயால் மாலை-மாலைப் பொழுதே, இளி யென்னும் நரம்பு கைக்கிளை யென்னும் நரம்பிற் சென்று மயங்க வந்து தங்கினைப், இளி கிளையிற் கொள்ள இறுத்தாய் மன் நீயேல்-அங்ஙனம் தங்கினைப் நீ யாயின், கொலை வல்லாய் என் ஆவி கொள் வாழி மாலை - கொள்ளுதலில் வல்லாயாகிய மாலையே நீ என் உயிரைக் கொள்வாயாக ;

விளரிப்பாலை - இரங்கற்பண்; நெய்தற்குரியதாகலின் நுளையர் விளரி யென்றார். நொடிதருதல் - சொல்லுதல். நின்ற நரம்பிற்கு ஆறாம நரம்பு பகை ; அது கூடம் என்னுங் குற்றம் ; இளி முதலாகக் கைக்கிளை ஆறுவதாகலின் இளிக்குக் கைக்கிளை பகை. மயக்கத்தாலே பகை நரம்பிலே கை சென்று தடவுவென்க. கொலை வல்லாய் - உயிரைக் கொள்ளுதலே வல்லாய். வாழியென்றது குறிப்பு.

சக. பிரிந்தார் பரிந்து உரைத்த பேரருளின் கீழல்-பிரிந்து சென்ற தலைவர் அன்புற்று உரைத்த பெரிய தண்ணளியாகிய நிழலிலே, இருந்து எங்கி வாழ்வார் உயிர்ப் புறத்தாய் மாலை - தனித்திருந்து இரங்கி வாழ்பவ ருடைய உயிரைச் சூழ்ந்துள்ளாய் மாலையே, உயிர்ப் புறத்தாய் நீ ஆகில் - உயிரைச் சூழ்ந்துள்ளாய் நீயாயின், உள் ஆற்ற வேந்தன் எயிற் புறத்து வேந்தனோடு-உள்ளிருக்கும் வலியில்லாத வேந்தனது மதிலின் புறத்துள்ள வேந்தற்கு, என் ஆதி மாலை - மாலையே நீ என்ன உறவுடையை ஆவாய் ;

உரைத்த உரையாகிய அருளென்க. உரை - பிரியேம் என்று கூறியது. உயிர்ப் புறத்தாய்-உயிரைக் கவர்தற்கு அதனை முற்றியுள்ளாய். உள்ளாற்ற வேந்தன் - நொச்சியான் ; ஆற்ற என்றமையால் அமர் புரியும் வலியில்லாத என்றாயிற்று. எயிற் புறத்து வேந்தன் - உழிஞையான். அவனும் நீயும் புறத்தே முற்றி உயிர்கொள்வதில் ஒரு தன்மையீர் என்ற படி. வேந்தனோடு - வேந்தற்கு.

கூ. பையுள் நோய் கூர-துன்பமாகிய நோய் மிக, பகல் செய்வான் போய் வீழ-ஆகித்தன் மேல்கடலிற்சென்று வீழ, வையமோ கண் புதைப்ப-வையத்துள்ளார் கண்ணினை மூட, வந்தாய் மருள் மாலை-மயக்கத்தையுடைய மாலையே வந்தாய், மாலை நீ ஆயின் - மாலைப்பொழுதே நீயேயாயின், மணந்தார் அவர் ஆயின் - முன் மணந்தவர் தணந்து சென்ற அவரே

யாயின், ஞாலமோ நல்கூர்ந்தது வாழி மாலை - மாலையே இவ்வுலகந்தான் மிடியுற்றது, வாழ்வாயாக ;

வையம் - வையத்துள்ளார் ; ஆகுபெயர். நீயாயின் என்றதும் அவராயின் என்றதும் கொடுமை குறித்தென்க. ஓகாரங்கள் சிறப்பு. நல்கூர்தல்-ஈண்டுத் தன்புறுதல். ஞாலம் நல்கூர்ந்ததென்றுள் தன்னெஞ்சு எல்லார்க்கு முளதெனத் தனக்குத் தோற்றுதலால் ; "தான் சாவ உலகு கவிழும்" என்னும் பழமொழியுங் காண்க. வாழி - குறிப்பு.

நிக. நீத் தழைஇ வந்தஇச் செல்லல் மருள் மாலை-தீயைப் பரப்பி வந்த வருத்தத்தைச் செய்யும் இம் மயங்கிய மாலைப் பொழுது, தாக்காது தணிந்த இத் துயர் எஞ்சு கிளவியால்-நம்மை வருத்துமென்று கருதாதகாம் தணியும்படி யுரைத்த இந் நன்மொழியோடே, பூக் கமழ் கானலிற் பொய்ச் சூள் பொறுக்கென்று - பூ நாறுஞ் சோலையிடத்தே கூறிய பொய்யாகிய சூளுரையைப் பொறுப்பாயாக வென்று, மாக் கடற் றெய்வம் - பெரிய கடற் றெய்வமே, நின் மலர் அடி வணங்குதும் - நினது மலர் போலும் அடியை வணங்குவேம் ;

துயரெஞ்சு கிளவி-துயரில்லாத மொழி; நன்மொழி; ஆவது நின்னிற் பிரியேனென்றல். கிளவியோடே கானலிற் கூறிய பொய்ச் சூளென்க. பொய்ச் சூளால் அவரைத் தெய்வம் ஒறுக்குமென அஞ்சிப் பொறுக்கென்று வணங்குதும் என்றுள். பொறுக்கென்று - அகரந் தொக்கது.

இது, வரைவு நீட்டித்த விடத்துத் தலைமகன் சிறைப்புறத்தானாகக் கூறியது.

இவை முகமில் வரி என்பர்.

நிஉ. எனக் கேட்டு - என்று மாதவி பாடக்கேட்டு, கானல்வரியான் பாட-நான் கானல் வரியினைப் பாட, தான் ஒன்றின்மேல் மனம் வைத்து-அவள் அப்படிப் பாடாமல் என்னை யொழிய வேறொன்றின்மேல் மனம் வைத்து, மாயம் பொய் பல கூட்டும் மாயத்தாள் பாடினாள் என-வஞ்சனையுடன் கூடிய பொய்கள் பலவற்றைக் கூட்டும் மாயத்தானாகிப் பாடினாளென்று கோவலன் எண்ணி, யாழ் இசைமேல் வைத்துத் தன் ஊழ்வினை வந்து உருத்தது ஆகலின்-யாழிசைமேல் வைத்துத் தன் ஊழ்வினை வந்து கோபித்ததாகலின், உவவு உற்ற திங்கள் முகத்தாளைக் கவவுக் கை நெகிழ்ந்தனனெய்-உவா நாளிற் பொருந்திய திங்கள் போலும் முகத்தினையுடைய மாதவியை அகத்திட்ட கை நெகிழ்ந்தவனெய், பொழுது ஈங்குக் கழிந்தது ஆகலின் எழுதும் என்று - பொழுது கழிந்ததாகலின் இக்கிருந்தும் எழுவேமென்று, உடன் எழாது எவ்வளவர் உடன் சூழ்தரக் கோவலன் தான் போன பின்னர் - அவள் உடன் எழாதிருக்க எவ்வளவர் தன்னைச் சூழ்ந்து உடன்வரக் கோவலன் போயினன் ; அவ்வாறு போன பின்பு, தாது அவிழ் மலர்ச்சோலை ஓதை ஆயத்து ஒலி அவித்து - தாது

விரிந்த பூக்களையுடைய சோலையில் ஆரவாரத்தையுடைய ஆயத்தின் ஒலி அடங்க, கையற்ற நெஞ்சினளாய் வையத்தின் உள் புக்கு - செயலற்ற மனத்தினளாய் வண்டியினுள்ளே அமர்ந்து, காதலனுடன் அன்றியே மாதவி தன் மனைபுக்காள் - காதலனுடன் செல்லாது மாதவி தனியே தன் மனையை அடைந்தான்; ஆங்கு மாயிரு ஞாலத்து அரசு தலை வணக்கும் - அகற்சியுடைய பெரிய உலகிலுள்ள அரசர்களைத் தலைவணங்கச் செய்யும், சூழி யானைச் சுடர் வாட் செம்பியன் - முகபடாம் அணிந்த யானையையும் ஒளிபொருந்திய வாளையுமுடைய சோழனது, மாலை வெண்குடை - மாலை யணிந்த வெண்கொற்றக் குடையானது, கவிப்ப ஆழி மால்வரை அகவையா னனவே - பெரிய சக்கரவாளகிரி உள்ளகப்படும்படி கவிக்க என்று;

மாயத்தாளாகலின் மனம் வைத்துப் பாடினுள் என்றுமாம். யாழிசை மேல் வைத்து - யாழிசையால் நிகழ்ந்ததென்று கருதும்படி செய்து, ஓரை யாய்த்து என்று பாடமிருப்பினும் பொருந்தும். காதலனுடனன்றியே என மேற்போந்த பொருளை மீட்டும் கூறியது அவள் யாண்டும் அவ்வாறு சென்றதிலள் என்பதை உணர்த்தற்கு. கவிப்பவெனக் கூறி மனை புக்கா னென்க; அரசனை வாழ்த்தி முடித்தல் மரபு. ஆங்கு, அசை.

மாதவி குற்ற நீங்கிய யாழினைத் தொழுது வணங்கி இசைபெழுப்பிச் செவியாலோர்த்துப் 'பணி யாது' எனக் கோவலன் கையில் மீட்ட, அவன் அதனை வாங்கி அகப்பொருட் கருத்துக்க ளமைந்த ஆற்றுவரி முதலாய பாடல்களைப் பாடினான்; அவ்வாறு பாடக்கேட்ட மாதவி அவன் தன்னிலை மயங்கினனெனக் கருதிப் புலவியால் யாழ் வாங்கித் தானும் வேறு குறிப் பினள்போற் பாடத் தொடங்கி, அகப்பொருட் கருத்துடைய வரிப்பாடல் களைப் பாடினாள்; அதனைக் கேட்டு கோவலன் இவள் என்போலன்றி வேறொன்றின்மேல் மனம்வைத்துப் பாடினளெனத் துணிந்து, யாழிசை மேல் வைத்து ஊழ்வினை வந்துருத்ததாகலின் அவளை யணைத்த கையை நெகிழ்த்து எவலாளர் சூழப் புறப்பட்டுச் சென்றான்; மாதவியும் கையற்ற நெஞ்சினளாய் வண்டியேறித் தனியே மனை புக்காள் என முடிக்க.

இதில் ஆற்றுவரி முதலிய பலவகைப் பாடல்கள் இருப்பினும், யாவும் கானலிடத்தனவாகலின், கானல்வரி யெனப்பட்டன. இதிலுள்ளன இசைத்தமிழ்ப் பாட்டுக்களும், கட்டுரைகளும் ஆம்.

கானல்வரி முற்றிற்று.

அ. வேனிற் காதை

[இளவேனிற் பருவம் வந்ததனை இளந்தென்றலும், குயிலின் கூவுதலும் அறிவித்தன. கோவலன் ஊடிச் சென்றமையால் தனித்தேகிய மாதவியானவள் மேன்மாடத்து நிலா முற்றத்தில் எறியிருந்து, யாழினைக் கையிலெடுத்து, மேற்செம்பாலை யென்னும் பண்ணை முந்துறக் கண்டத்தாற் பாடி அது மயங்கினமையின், அதனையே கருவியாலும் பாடத் தொடங்கிப் பதினேற் கோவையாகிய சகோட யாழை உழைகுரலாகக் கைக்கிளை தாரமாகக் கட்டி, இசை பொருந்து நிலையை நோக்கி, அகநிலை மருதம், புறநிலை மருதம், அருகியல் மருதம், பெருகியல் மருதம் என்னும் சாதிப் பெரும் பண்களை நலம்பெற நோக்கிப் பாடுமிடத்துப் புறமாகியதோர் பண்ணிலே மயங்கினள். மயங்கினவள், காமதேவனுணையால் உலகு தொழு திறைஞ்சும் திருமுகம் விடுப்பேமென்னும் எண்ணத்தாற் பிறந்த செவ்வியளாய்ச், சண்பக முதலியவற்றால் தொடுக்கப்பட்ட மாலையின் இடையேயுள்ளதொரு தாழை வெண்டோட்டில் அதற்கு அயலதாகிய பித்திகை யரும்பை எழுத்தாணியாகக் கொண்டு செம்பஞ்சியிலே தோய்த்து எழுதுகின்றவள், 'இளவேனிலென்பான் முறை செய்ய வறியாத இளவரசன்; திங்கட் செல்வனும் செவ்வியனல்லன்; ஆதலால் புணர்ந்தோர் பொழுதிடைப் படுப்பினும், தணந்தோர் தூணையை மறப்பினும் பூவாளியால் உயிர்கொள்ளுதல் அவற்குப் புதிதன்று; இதனை அறிந்தருள்வீராக' எனத் தன் முற்றுத மழலைமொழியாற் சொல்லிச் சொல்லி எழுதி, வசந்த மாலையை அழைத்து, 'இதன் பொருளையெல்லாம் கோவலற்கு ஏற்பச் சொல்லி, அவனைக் கொண்டு வருக' என விடுத்தனள். மாலைபெற்ற வசந்தமாலை கூல மறுகில் கோவலனைக் கண்டு அதனைக் கொடுப்ப, அவன் 'நாடக மகளாதலின் பலவகையாலும் நடித்தல் அவட்கு இயல்பு' என்று கூறி, ஓலையை மறுத்திட, அவள் சென்று அதனை மாதவிக்குரைப்ப, 'மாலை வாராராயினும் காலை காண்குவம்' என்று, கையற்ற நெஞ்சமுடன் மலரமளியில் கண் பொருந்தாது கிடந்தனள். (இதன்கண் சில இசை யிலக்கணங்களும் கண் கூடு வரி முதலிய எண்வகை வரிகளும் கூறப்பட்டுள்ளன.)]

நெடியோன் குன்றமுங் தொடியோள் பௌவமும்
தமிழ்வரம் பறுத்த தண்புனல் நன்னாட்டு
மாட மதுரையும் மீடா ருறந்தையும்
கலிகெழு வஞ்சியும் ஒலிபுனற் புகாரும்
அரைசுவீற் றிருந்த உரைசால் சிறப்பின்
மன்னன் மாரன் மகிழ்துணை யாகிய
இன்னிள வேனில் வந்தனன் இவணென

வளங்கெழு போதியில் மாமுனி பயந்த
இளங்கால் தூதன் இசைத்தன னுதலின்
மகர வெல்கோடி மைந்தன் சேனை
புகரறு கோலங் கொள்ளுமென் பதுபோற்
கோடிமிடை சோலைக் குயிலோன் என்னும்
படையுள் படுவோன் பணிமொழி கூற
மடலவிழ் கானற் கடல்விளை யாட்டினுள்
கோவலன் ஊடக் கூடா தேகிய
மாமலர் நெடுங்கண் மாதவி விரும்பி
வானுற நிவந்த மேனிலை மருங்கின்
வேனிற் பள்ளி ஏறி மாணிழை
தேன்கடல் முத்துந் தென்மலைச் சந்தும்
தன்கடன் இறுக்குந் தன்மைய வாதலின்
கோங்கை முன்றிற் குங்கும வளாகத்து
மையறு சிறப்பின் கையுறை யேந்தி
அதிரா மரபின் யாழ்கை வாங்கி
மதுர கீதம் பாடினள் மயங்கி
ஒன்பான் விருத்தியுள் தலைக்கண் விருத்தி
நன்பால் அமைந்த இருக்கைய ளாகி
வலக்கைப் பதாகை கோட்டொடு சேர்த்தி
இடக்கை நால்விரல் மாடகந் தழீஇச்
சேம்பகை யார்ப்பே கூடம் அதிர்வே
வெம்பகை நீக்கும் விரகுளி யறிந்து
பிழையா மரபின் ஈரேழ் கோவையை
உழைமுதற் கைக்கிளை இறுவாய் கட்டி
இணைகிளை பகைநட் பென்றிந் நான்கின்
இசைபுணர் குறிநிலை எய்த நோக்கிக்
குரல்வாய் இளிவாய்க் கேட்டனள் அன்றியும்
வரன்முறை மருங்கின் ஐந்தினும் ஏழினும்
உழைமுத லாகவும் உழையீ ருகவும்
குரல்முத லாகவுங் குரலீ ருகவும்
அகநிலை மருதமும் புறநிலை மருதமும்
அருகியல் மருதமும் பெருகியல் மருதமும்
நால்வகைச் சாதியும் நலம்பெற நோக்கி

மூவகை இயக்கமும் முறையுளிக் கழிப்பித்
திறத்து வழிப்படூஉந் தெள்ளிசைக் கரணத்துப்
புறத்தொரு பாணியிற் பூங்கொடி மயங்கிச்
சண்பக மாதவி தமாலங் கருமுகை
வெண்பூ மல்லிகை வேரோடு மிடைந்த
அஞ்செங் கழுநீர் ஆயிதழ்க் கத்திகை
எதிர்பூஞ் செவ்வி இடைநிலத்து யாத்த
முதிர்பூந் தாழை முடங்கல்வெண் தோட்டு
விரைமலர் வாளியின் வியனிலம் ஆண்ட
ஒருதனிச் செங்கோல் ஒருமகன் ஆணையின்
ஒருமுக மன்றி உலகுதொழு திறைஞ்சுந்
திருமுகம் போக்குஞ் செவ்விய ளாகி
அலத்தகக் கொழுஞ்சேறு அணிஇ அயலது
பித்திகைக் கொழுமுகை ஆணி கைக்கொண்டு
மன்னுயி ரெல்லாம் மகிழ்துணை புணர்க்கும்
இன்னிள வேனில் இளவர சாளன்
அந்திப் போதகத் தரும்பிடர்த் தோன்றிய
திங்கட் செல்வனுஞ் செவ்விய னல்லன்
புணர்ந்த மாக்கள் பொழுதிடைப் படுப்பினும்
தணந்த மாக்கள் தந்துணை மறப்பினும்
நறும்பூ வாளியின் நல்லுயிர் கோடல்
இறும்பூ தன்றிஃ தறிந்தீ மின்னென
எண்ணெண் கலையும் இசைந்துடன் போகப்
பண்ணுந் திறனும் புறங்கூறு நாவின்
தகவா யவிழ்ந்த தனிப்படு காமத்து
விகயா மழலையின் விரித்துரை எழுதிப்
பசந்த மேனியள் படருறு மாலையின்
வசந்த மாலையை வருகெனக் கூஉய்த்
தூமலர் மாலையில் துணிபொரு ளெல்லாங்
கோவலற் களித்துக் கொணர்க ஈங்கென
மாலை வாங்கிய வேலரி நெடுங்கண்
கூல மறுகிற் கோவலற் களிப்பத்
திலகமும் அளகமுஞ் சிறுகருஞ் சிலையுங்
குவகையுங் குமிழுங் கொவ்வையுங் கொண்ட

மாதர்வாண் முகத்து மதைஇய நோக்கமொடு
காதலின் தோன்றிய கண்கூடு வரியும்
புயல்சுமந்து வருந்திப் பொழிகதிர் மதியத்துக்
கயலுலாய்த் திரிதருங் காமர் செவ்வியிற்
அ0 பாகுபொதி பவளந் திறந்துநிலா உதவிய
நாகிள முத்தின் நகைநலங் காட்டி
வருகென வந்து போகெனப் போகிய
கருநெடுங் கண்ணி காண்வரிக் கோலமும்
அந்தி மாலை வந்ததற் கிரங்கிச்
அ௫ சிந்தைநோய் கூருமென் சிறுமை நோக்கிக்
கிளிபுரை கிளவியும் மடவன நடையுங்
களிமயிற் சாயலுங் கரந்தன ளாகிச்
செருவேல் நெடுங்கண் சிலதியர் கோலத்து
ஒருதனி வந்த உள்வரி யாடலும்
கூ0 சிலம்புவாய் புலம்பவும் மேகலை யார்ப்பவுங்
கலம்பெறு நுசுப்பினள் காதல் நோக்கமொடு
திறத்துவே றாயவென் சிறுமை நோக்கியும்
புறத்துநின் றாடிய புன்புற வரியும்
கோதையுங் குழலுந் தாதுசேர் அளகமும்
கூ௫ ஒருகாழ் முத்தமுந் திருமுலைத் தடமும்
மின்னிடை வருத்த நன்னுதல் தோன்றிச்
சிறுகுறுந் தொழிலியர் மறுமொழி உய்ப்பப்
புணர்ச்சியுட் பொதிந்த கலாந்தரு கிளவியின்
இருபுற மொழிப்பொருள் கேட்டன ளாகித்
க00 தளர்ந்த சாயல் தகைமென் கூந்தல்
கிளர்ந்துவே றாகிய கிளர்வரிக் கோலமும்
பிரிந்துறை காலத்துப் பரிந்தன ளாகி
என்னுறு கிளைகட்குத் தன்னுறு துயரம்
தேர்ந்துதேர்ந் துரைத்த தேர்ச்சிவரி யன்றியும்
க0௫ வண்டலர் கோதை மாலையுள் மயங்கிக்
கண்டவர்க் குரைத்த காட்சி வரியும்
அடுத்தடுத் தவர்முன் மயங்கிய மயக்கம்
எடுத்தவர் தீர்த்த எடுத்துக்கோள் வரியும்
ஆடல் மகளே ஆதலின் ஆயிழை

ககo பாடுபேற் றனவப் பைந்தோடி தனக்கென
அணித்தோட்டுத் திருமுகத் தாயிழை எழுதிய
மணித்தோட்டுத் திருமுகம் மறுத்ததற் கிரங்கி
வாடிய உள்ளத்து வசந்த மாலை
தோடலர் கோதைக்குத் துணைந்துசென் றுரைப்ப
ககடு மாலை வாரா ராயினும் மாணிழை
காலைகாண் குவமெனக் கையறு நெஞ்சமோடு
பூமலர் அமளிமிசைப் பொருந்தாது வதிந்தனள்
மாமலர் நெடுங்கண் மாதவி தானென்.

வெண்பா

க சேந்தா மரைவிரியத் தேமாங் கொழுந்தோழுக
மைந்தார் அசோகம் மடலவிழக்—கொந்தார்
இளவேனல் வந்ததால் என்னுங்கோல் இன்று
வளவேனற் கண்ணி மனம்.

உ ஊடினீர் எல்லாம் உருவிலான் றன்ஆணை
கூடுமின் என்று குயில்சாற்ற—நீடிய
வேனற்பா ணிக்கலந்தாள் மென்பூந் திருமுகத்தைக்
கானற்பா ணிக்கலந்தாய் காண்.

உரை

க—உ. நெடியோன் குன்றமும் தொடியோள் பௌவமும் தமிழ் வரம்பு அறுத்த தண் புனல் நல் நாட்டு - வடக்கின்கண் வேங்கடமலையும் தெற்கின்கண் குமரிக்கடலும் எல்லையாக வரையறுக்கப்பட்ட குளிர்ச்சி பொருந்திய நீரையுடைய மூவேந்தருடைய உயர்ந்த தமிழ்நாட்டிடத்தே;

நெடியோன் - திருமால். தொடியோள் - குமரி. குமரியாறென்னுது குமரிப் பௌவம் என்றது குமரியாறு முன்னிகழ்ந்ததோர் கடல்கோளால் வெளவப்பெற்று அதனுட் கரந்தமையின் என்க. கிழக்கின்கண்ணும் மேற்கின்கண்ணும் ஒழிந்த கடல்களும் எல்லையாகவென விரித்துரைக்க. ஈண்டு அடியார்க்குநல்லார் விரித்துரைத்த வரலாறு அறியற்பாலது.

[அடி: நெடியோன் குன்றமும் தொடியோள் நதியு மென்னுது பௌவ மென்றது என்னையெனின், முதலூழியிறுதிக்கண் தென்மதுரையகத்துத் தலைச்சங்கத்து அகத்தியனுரும் இறையனுரும் குமரவேளும் முரஞ்சியூர் முடிநாகராயரும் நிதியின் கிழவனும் என்றிவருள்ளிட்ட நாலாயிரத்து நானூற்று நாற்பத்தொன்பதின்மர் எண்ணிறந்த பரிபாடலும் முதுநாரையும் முதுகுருகும் களரியாவிரையும் உள்ளிட்ட

வற்றைப் பூனைந்து தெரிந்து நாலாயிரத்து காஞூற்று நாற்பதிற்றி யாண்டு இரீஇயினர் காய்சினவழுதி முதற் கடுங்கோனீரு யுள்ளார் எண்பத்தொன்பதின்மர். அவருட் கவி பரங்கேறினர் எழுவர் பாண்டி யருள் ஒருவன் சயமா கீர்த்தியனுகிய நிலந்தரு திருவிற் பாண்டியன் தொல்காப்பியம் புலப்படுத்து இரீஇயினன். அக் காலத்து அவர் நாட் டுத் தென்பாலி முகத்திற்கு வடவெல்லையாகிய பஃறுளியென்னுமாற் றிற்கும் குமரியென்னு மாற்றிற்குமிடையே எழுநூற்றுக்காவதவா றும், இவற்றின் நீர்மலிவானென மலிந்த எழ்தெங்கநாடும் எழ்மதுரை நாடும் எழ் முன்பாலைநாடும் எழ் பின்பாலைநாடும் எழ் குன்றநாடும் எழ் குணகாரைநாடும் எழ் குறும்பனைநாடும் என்னும் இந்த நாற்பத் தொன்பது நாடும், குமரி கொல்லம் முதலிய பன்மலைநாடும், காடும், நதியும், பதியும், தடநீர்க் குமரி வட பெருங் கோட்டின்காறும் கடல் கொண்டொழிதலாற் குமரியாகிய பௌவமென்ரு ரென்றுணர்க. இஃது என்னை பெறுமாறெனின் "வடிவே லெறிந்த வான்பகை பொருது, பஃறுளி யாற்றுடன் பன்மலை யடுக்கத்துக், குமரிக் கோடுங் கொடுங் கடல் கொள்ள" என்பதனுலும், கணக்காயனூர் மகனூர் நக் கீரனுரைத்த இறையனூர் பொருளுரையாலும், உரையாசிரியராகிய இளம்பூரணவடிகள் முகவுரையாலும், பிறவாற்ருலும் பெறுதும்.]

நு—எ. மாட மதுரையும் - சிறந்த மாடங்களையுடைய மதுரையும், மீடு ஆர் உறந்தையும் - பெருமை பொருந்திய உறையூரும், கலிகெழு வஞ்சி யும்-ஆரவாரம் பொருந்திய வஞ்சி நகரும், ஒலி புனற் புகாரும்-ஒலிக்கின்ற நீரையுடைய காவிரிப்பூம்பட்டினமும் என்னும் நான்கிடத்தும், அரசு வீற் றிருந்த உரைசால் சிறப்பின் மன்னன் மாரன் - அரசு வீற்றிருந்த புக ழமைந்த சிறப்பினையுடைய மாரனுகிய மன்னனுக்கு, மகிழ் துணையாகிய - மகிழும் துணைவனுகிய, இன் இளவேனில் வந்தது இவண் என - இன்பத் தைத் தரும் இளவேனில் என்பான் இங்கே வந்து விட்டான் என்று ;

இளவேனிலாகிய இளவரசன் என்க. வேனில் என்றதற்கேற்ப வந் தது என்ருர். வந்தது - வரும் என்னும் எதிர்காலம் இறந்த காலத்தாற் கூறப்பட்டது; விரைவு பற்றி. இவண் - இங்கே; புகாரிலே.

அ—கக. வளம் கெழு பொதியில் மாமுனி பயந்த-வளம் பொருந்திய பொதியின்மலையிடத்துச் சிறந்த முனிவன் பெற்ற, இளங்கால் தூதன் இசைத்தனன் ஆதலின்-தென்றலாகிய தூதன் குயிலோனுக் குரைத்தனன் ஆதலானே, மகர வெல் கொடி மைந்தன் சேனை - வெற்றி பொருந்திய மகரக் கொடியையுடைய காமன் சேனையாயுள்ளா ரெல்லாரும், புகர் அற கோலம் கொள்ளும் என்பதுபோல் - குற்றமற்ற கோலத்தைக் கொண்மின் என்னும் பொருள் பயப்ப, கொடி மிடை சோலைக் குயிலோன் என்னும் பதையுள் படுவோன் - கொடிகள் நெருங்கிய சோலையென்னும் பாசறையி

1. சிலப். ககூ : கஅ - உ0.

லிருக்கும் அக் குயிலோன் என்னும் சின்னம் ஊதி, பணிமொழி கூற - காற்றூதன் தனக்குப் பணித்த மொழியைச் சேனைக்குக் கூற ;

அந்தணன் தூதிற்குரியனாகலின் மாமுனி பயந்த என்றார். இளங் காற்றூதன் - இளங்காலாகிய தூதன், இளைய காற்றூதன் ; காற்றூதன் - ஓட்டன். சேனை - மகளிர். புகரறு கோலம் - அக் காலத்துக்கேற்ப உடுத்து முடித்துப் பூசிப் பூணுதல் ; போர்க்கோலமென்றுமாயிற்று. கொள்ளும் - கொண்மின். என்பது போல் - என்ன. படையுள் படுவோன் - படைச்சிறுக்கன் ; காளம் ஊதி.

௧௪—அ. மடல் அவிழ் கானற் கடல் விளையாட்டினுள் - கடல் விளையாட்டின்கண்ணே பூக்கள் இதழ் விரியுங் கானலிடத்து, கோவலன் ஊடக் கூடாது ஏகிய - கோவலன் ஊடிச் சென்றமையால் அவனுடன் கூடாது தமியளாய்த் தன் மனையிற் புக்க, மா மலர் நெடுங்கண் மாதவி - கரிய மலர் போலும் நெடிய கண்களையுடைய மாதவி, விரும்பி - அதற்கு விரும்பி, வான் உற நிவந்த மேல்நிலை மருங்கின் - வானிலே பொருந்த வுயர்ந்த மேனிலையின் ஒரு பக்கத்தே, வேனிற் பள்ளி ஏறி - இளவேனிற் குரிய நிலாமுற்றமாகிய இடத்திலே ஏறி ;

ஊடல் ஈண்டு வெறுத்தல். மா - கருமை. கோலங்கொண்மி னென்று படையுள்படுவோன் கூறிய அதற்கு விரும்பியென்க. பள்ளி - இடம்.

௧௮—௨௨. மாண் இழை - அந்த மாட்சிமைப்பட்ட இழையினை யுடையாள், தென்கடல் முத்தும் தென்மலைச் சந்தும் - தென் கடலின் முத்தும் பொதியின்மலைச் சந்தனமும், தன் கடன் இறுக்கும் தன்மைய ஆகலின் - அக்காலத்திற்கு எப்பொழுதும் தான் கடனாக இடக்கடவ திறை யாகலான், கொங்கை முன்றிற் குங்கும வளாகத்து - பின்பனிக்காலத்திற் குங்குமத்தால் அலங்கரிக்கப்பட்ட முலைமுற்றமாகிய பரப்பிலே, மைஅறு சிறப்பிற் கையுறை ஏந்தி - குற்றமற்ற சிறப்பினையுடைய அம் முத்தையும் சந்தனத்தையும் கையுறையாக ஏந்தி ;

தன் என்றது மாதவியை. வளாகம் - பரப்பு. கையுறை - காணிக்கை; பாகுடம். ஏந்தி யெனவே பூண்டும் பூசியுமென்பதாயிற்று. காணிக்கை காட்டுவார் காண்பார் முன்றிலிற் கொணர்ந்து காட்டுவாராகலிற் கொங்கை முன்றிலில் ஏந்தி என்றார். ஈண்டு முற்றமாவது மார்பு.

௨௩—௬. அதிராமரபின்.....இருக்கையளாகி.

ஒன்பான் விருத்தியுள் தலைக்கண் விருத்தி - ஒன்பது வகைப்பட்ட இருப்பினுள் முதற்கண்ணதாகிய, நன்பால் அமைந்த இருக்கையள் ஆகி- பதுமாசனம் என்னும் நன்மை யமைந்த இருப்பினையுடையளாய், அதிரா மரபின் யாழ்கை வாங்கி - கோவை கலங்காத மரபினையுடைய யாழைக் கையில் வாங்கி, மதுர கீதம் பாடினள் மயங்கி - மிடற்றாலே முற்பட மதுர கீதமாகப் பாடி அது மயங்கிக் கலத்தாற் பாடத் தொடங்கினவள் ;

இருக்கையளாகி வாங்கிப் பாடினள் மயங்கி என மாறுக. விருத்தி - இருப்பு. நிற்றல் இருத்தல் கிடத்தல் இயங்குதல் என்பவற்றுள் இருத்தலின் பிரிவாகிய திரிதர வில்லா விருக்கை ஒன்பது வகைப்படும். அவை : பதுமுகம், உற்கட்டிதம், ஒப்படி இருக்கை, சம்புடம், அயமுகம், சுவத்திகம், தனிப்புடம், மண்டிலம், ஏகபாதம் என்பன. இவற்றுள் முதற்கண்ணதாகிய பதுமுகம் என்பதே தலைக்கண் விருத்தி யெனப்பட்டது. பதுமுகம்- பதுமாசனம். மேல் யாழாற் பாடுதல் கூறப்படுதலின் ஈண்டுப் பாடியது கண்டத்தாலென்பது பெற்றும்.

உஎ—அ. வலக்கைப் பதாகை கோட்டொடு சேர்த்தி-வலக்கையைப் பதாகையாகக் கோட்டின் மிசையே வைத்து, இடக்கை கால் விரல் மாடகம் தழீஇ - இடக்கை நால்விரலால் மாடகத்தைத் தழுவி ;

பதாகைக் கையாவது பெருவிரல் குஞ்சித்து ஒழிந்த விரலெல்லாம் நிமிர்த்தல். மாடகம் - நரம்பினை வீக்குங் கருவி.

உக—கூ. செம்பகை ஆர்ப்பே அதிர்வே கூடம் வெம்பகை நீக்கும் விரகுளி அறிந்து - செம்பகை ஆர்ப்பு அதிர்வு கூடம் என்னும் இப் பகை நரம்பு நான்கும் புகாமல் நீக்கும் விரகைக் கடைப்பிடித் தறிந்து ;

செம்பகை முதலிய குற்றங்களினியல்பை, "செம்பகை யென்பது பண்ணே னொரா, இன்பமி லோசை யென்மனார் புலவர்" "ஆர்ப்பெனப் படுவ தளவிறந் திசைக்கும்" "அதிர்வெனப் படுவ திழுமென வின்றிச், சிதறி யுரைக்குரு ச்சாரிப் பிசையே" "கூட மென்பது குறியுற வினம்பின், வாய்வதின் வராது மழுங்கியிசைப் பதுவே" என்பவற்றுணறிக. இவை மரக்குற்றத்தாற் பிறக்கும். என்னை ? "நீரிலே நிற்ற லழுகுதல் வேத னிலமயக்குப், பாரிலே நிற்ற லிடிவீழ்தல் னெய்மரப் பாற்படல்கோள், கோரிலே செம்பகை யார்ப்பொடு கூட மதிர்வுநிற்றல், சேரினேர் பண்க ணிறமயக் குப்படுஞ் சிற்றிடையே" என்றாராகலின்.

ஙக—உ. பிழையா மரபின் ஈரேழ் கோவையை - மயங்கா மரபினையுடைய பதினாற்கோவையாகிய சகோட யாழை, உழை முதல் கைக்கிளை இறுவாய்க் கட்டி - உழை குரலாகக் கைக்கிளை தாரமாகக் கட்டி ;

ஙங—ச. இணை கிளை பகை நட்பு என்று இந் நான்கின் - இணையும் கிளையும் பகையும் கட்புமாகிய இந்நான்கினுள், இசை புணர் குறி நிலை எய்த நோக்கி-இசைபுணருங் குறிநிலையைப் பொருந்த நோக்கி ;

இணை - இரண்டு நரம்பு, கிளை ஐந்து நரம்பு, என்பர். பகை ஆறும் மூன்றும். நட்பு - நாலாம் நரம்பு. "இணையெனப் படுவ கீழு மேலும், அணையத் தோன்று மளவினை வென்ப" "கிளையெனப் படுவ கிளக்குங் காலைக், குரலே யிளியே துத்தம் விளரி, கைக்கிளை யெனவைந் தாகு மென்ப" "நின்ற நரம்பிற் காறு மூன்றுஞ், சென்றுபெற நிற்பது கூட மாகும்" என்பன காண்க. கிளை - ஐந்தாம் நரம்பென்றலும், இணை இரண்டாம்நரம்பும் ஏழாம்நரம்பும் என்றலும் பொருத்தமாம்.

உரி. குரலோரம் இளியோரம் கெட்டனன் - குரல்இத்தம் அதற்கு ஊதாரம் ரமபாகிய இளிபஞ்சமம் இவை ஒருதிரமுறையே தன் செவியால் அளந்தறிந்தனன்.

குரல் முதலாக வந்த இளி குரலாக வாசித்தான் என்ப் பழைய உரையாசிரியரும் இளி. வப்பப்பாலை இ—முறைத்திப் கூறுகின்றார் எனத் தெரிகிறது. உழை குரலாக் கோப்பாலிடம். குரல் குரலாக் கைபாலிடம். இளி குரலாய்ப் படுமலைப்பாலிடம், துத்தம் குரலாய்ச் செவ்வழிப்பாலிடம்; இளி குரலாய் அரும்பாலிடம். கைக்கிளைக் குரலாய் மேற்செம்பாலிடம். தாரம் குரலாய் விளரிப்பாலிடம் பிறக்குமென்றார் அடியார்க்குநல்லார். இவ்வாறு இப்பொருள் கொள்ளுதற்குச் செய்யுளில் யாதும் சொல்லப்படவில்லை. மற்றும், சில்லரு லேழும் முறையே குரல-ப் பத்தாக செம்பாலை. படுமலைப்பாலை. செவ்வழிப்பாலை. அரும்பாலை, கோடிப் பாலை. விளரிப்பாலை, மேற்செம்பாலை என்னும் ஏழ் பெரும்பாலையம் பிறக்குமென ஆய்ச்சியர் குரவையுள்ளும், திருவாசகம் முதலிய நூல்களிலும் கூறப்பட்டுளது. அரக்கேற்றகாதையுள்ளே உழை குரலாகச் செம்பாலையும். கைக்கிளை குரலாகப் படுமலைப்பாலையும், துத்தம் குரலாகச் செவ்வழிப்பாலையும். குரல் குரலாக அரும்பாலையும், தாரம் குரலாகக் கோடிப்பாலையும், விளரி குரலாக விளரிப்பாலையும், இளி குரலாக மேற் செம்பாலையும் பிறக்குமெனக் கூறப்பட்டுளது. இவ்விருவகையினும் வேறுபடப் பாலையேழும் பிறக்குமென ஈண்டு அடியார்க்குநல்லார் கூறியுள்ளார்.

கூநி—கூ. அன்றியும் - அங்ஙனம் வாசித்துச் செவியால் அளந்தறித்தன்றியும், வரன்முறை மருங்கின் ஐந்தினும் ஏழினும் - வரன்முறையாலே இளி முறையாற் பாடப்படும் ஏழு நரம்புகளினுள்ளே ;

கூஎ—கூக. உழை முதலாகவும் உழை ஈறாகவும் குரல் முதலாகவும் குரல் ஈறாகவும் - உழைமுதல் உழையீறு குரல்முதல் குரலீறு ஆகவும், அகநிலை மருதமும் புறநிலை மருதமும் அருகியல் மருதமும் பெருகியல் மருதமும் - அகநிலைபுறநிலை அருகியல் பெருகியல் எனப்படும் மருதத்தின், நால்வகைச்சாதி நலம் பெற நோக்கி - நால்வகைச் சாதிப்பண்களையும் நலம்பெற நோக்கி ;

ஐந்து - இளி, ஆவது சட்சம்; ச ப முறையாலென்க. உழை முதலாக அகநிலை மருதம், உழை யீறாகப் புறநிலை மருதம், குரல் முதலாக அருகியல் மருதம், குரலீறாகப் பெருகியல் மருதம் என நிரனிறையாகக் கொள்க. தமிழிலே பாலையாழ், குழிஞ்சியாழ், மருதயாழ், செவ்வழியாழ் எனப் பெரும்பண் நான்கு வகைப்படும். இவை ஒவ்வொன்றும் நான்கான்கு வகையினையுடையன. இவற்றுள் பாலை யாழுக்குத் திறன் ஐந்தும்

1. விளரி நிற்குமிடத்தில் இளியும், இளி நிற்குமிடத்தில் விளரியும் நிற்கவேண்டும்.

குறிஞ்சி யாழுக்குத் திறன் எட்டும், மருதயாழுக்குத் திறன் நான்கும், செவ்வழி யாழுக்குத் திறன் நான்கும் ஆகும். மற்றும் திறத்தின் வகையாகப் பாலையாழுக்குப் பதினேந்தும், குறிஞ்சி யாழுக்கு இருபத்து நான்கும், மருதயாழுக்குப் பன்னிரண்டும், செவ்வழியாழுக்குப் பன்னிரண்டும் உள்ளன. இவை யாவும் அகநிலை, புறநிலை, அருகியல், பெருகியல் என நான்கு சாதிகளாகப் பாகுபாடெய்தும். பெரும் பண்களில் ஒன்றாகிய மருதயாழுக்கு அகநிலை - மருதயாழ்; புறநிலை - ஆகாரி, அருகியல் - சாயவேளர் கொல்லி; பெருகியல் - கின்னரம் என்னும் பண்களாம். இங்கே இளங்கோவடிகள் அருளிச்செய்த அகநிலை மருதம், புறநிலை மருதம், அருகியல் மருதம், பெருகியல் மருதம் என்பன இவையே போலும்; பெரும்பண் பதினாறும் திறன் எண்பத்து நான்கும், இவற்றுளடங்காத தாரப்பண் டிறம், பையுள் காஞ்சி, படுமலை யென்னும் மூன்றும் ஆகப் பண்கள் தூற்று மூன்றுயினவாறு காண்க.

இனி உழை குரலாய கோடிப்பாலை அகநிலை மருதமும், கைக்கிளை குரலாய மேற்செம்பாலை புறநிலை மருதமும், குரல் குரலாய செம்பாலை அருகியன் மருதமும், தாரம் குரலாய விளரிப்பாலை பெருகியன் மருதமும் ஆமென்பர் அடியார்க்குநல்லார்.

இனி, அரும்பதவுரையாசிரியர் இந்நான்கினையும் குறித்துக் கூறுவன வருமாறு :—

க. **அகநிலைமருதமாவது** "ஒத்த கிழமை யுழைகுரன் மருதம், துத்தமும் விளரியும் குறைபிற நிறையே." இதன் பாட்டு :—"ஊர்க திண்டேர் ஊர்தற் கின்னே, நேர்க பாக நீயா வண்ணம்" நரம்பு பதினாறு.

உ. "**புறநிலை மருதங்** குரலுழை கிழமை, துத்தங் கைக்கிளை குறையா மேனத், தாரம் விளரி யிளிநிறை யாகும்." இதன் பாட்டு :— "அங்கட் பொய்கை யூரன் கேண்மை, நிங்க ளோர்நா ளாகுந் தோழி." நரம்பு பதினாறு.

ங. "**அருகியன் மருதங்** குரல்கிளை கிழமை, விளரி யிளிகுறை யாகு மேனத், துத்தந் தார முழையிவை நிறையே." இதன் பாட்டு :—"வந்தா னூரன் மென்றோள் வளைய, கன்றுய் போது காணுய் தோழி." நரம்பு பதினாறு. (கிளை - கைக்கிளை.)

ச. "**பெருகியன் மருதம்** பேணுங் காலை, அகநிலைக் குரிய நரம்பின திரட்டி, நிறைகுறை கிழமை பெறுமென மொழிப." இதன் பாட்டு :— "மல்லூர்.....நோவ வெம்மூன், சொல்லற் பாண சொல்லுங் காலை, எல்லி வந்த நங்கைக் கெல்லாம், சொல்லுங் காலைச் சொல்லு நீயே." நரம்பு மூப்பத்திரண்டு.

---

1. இவை நான்கும் பழைய பதிப்புக்களில் பிழைபட்டிருந்தவை ஓர் அறிஞரால் திருத்தப்பட்டன; (தமிழ்ப் பொழில் துணர்-கள. பக்கம்-எ காண்க). சிறுபான்மை சண்டு எம்மாலும் திருத்தப்பட்டன.

பரிபாடல் கஎ-ஆம் செய்யுளில், "ஒருதிறம், பாடினி முரலும் பாலையக் குரலின், நீடுகிளர் கிழமை நிறைதுறை தோன்ற" என்பதற்கு, 'பாலையையுடைய அழகியமிடற்றுப் பாடற்கண் நாலு தாக்குடைய கிழமையும் இரண்டு தாக்குடைய.....குறையும் தோன்ற' எனப் பரிமேலழகர் உரை கூறியிருத்தலின், கிழமை நான்கு தாக்கும், நிறை இரண்டு தாக்கும், குறை ஒரு தாக்கும் பெறுமெனக் கோடல் வேண்டும். மேலே காட்டிய பாட்டுக்களில் அகநிலை முதலிய மூன்றும் ஒற்று நீக்கிப் பதினெறெழுத்துக்களும் பெருகியல் ஒன்றும் முப்பத்திரண்டெழுத்துக்களும் பெற்று வருதலின், ஓரெழுத்து ஒரு நரம்பாகவும், ஒரு மாத்திரையாகவும் கொள்ளப்பட்டதென்பது புலனாகின்றது. ஆனால், "அகநிலை மருதத்துக்கு நரம்பணியும்படி :—உழை இளி விளரி உழை கைக்கிளை குரல் உழை குரல் தாரம் இளி தாரம் துத்தம் இளி உழை. இவை உரைப்பிற் பெருகும்." என்றுள்ள அரும்பதவுரையிற் பதினொரு நரம்புகளே காணப்படுதல் முரணுகின்றது. இரண்டு விடுபட்டிருக்கும் போலும்.

சஉ. மூவகை இயக்கமும் முறையுளிக் கழிப்பி - வலிவு மெலிவு சமம் என்னும் மூவகை யியக்கத்தாலும் முறையாலே பாடிக் கழித்து ;

நால்வகைச் சாதிப் பண்களையும் மூவகை யியக்கத்தாலும் பாடிக் கழித்தென்க.

சஙு—ச. திறத்து வழிபடீஉம் தெள்ளிசைக் காரணத்து-அவற்றின் வழிப்படும் திறப்பண்களைப் பாடுதல் செய்யுமிடத்து, புறத்து ஒரு பாணியிற் பூங்கொடி மயங்கி - நெஞ்சு கலங்கினளாதலின் எடுத்த பண்ணுக்குப் புறமாகியதோ ரிசையிலே அவள் மயங்கி ;

வழிபடீஉந் திறத்தென மீறுக. தெள்ளிசைக் காரணம் - யாழினும் மிடற்றினும் பாடுஞ் செய்கை. புறத்தொரு பாணியில் என்பதற்குப் புறநிலை மருதப் பண்ணில் என்றும், புறநீர்மை யென்னுந் திறத்தில் என்றும் உரைப்பாருமுளர்.

சநு—நடு. சண்பக மாதவி.....கைக்கொண்டு.

விரை மலர் வாளியின் வியல் நிலம் ஆண்ட - மணம் பொருந்திய மலராகிய சிறிய வாளியாலே பெரிய நிலமுழுதையும் ஆண்ட, ஒரு தனிச் செங்கோல் ஒரு மகன் ஆணையின் - ஒப்பற்ற தனிச் செங்கோலையுடைய ஒருவனுகிய காமராசன் ஆணையாலே, ஒரு முகம் அன்றி உலகு தொழுது இறைஞ்சும் திருமுகம் - ஒரு திசை யன்றி உலகமெல்லாம் தொழுது வணங்கப்படும் அவன் திருமுகத்தை, போக்கும் செவ்வியள் ஆகி - கோவலற்கு விடுப்பே மென்னும் நினைவாற் பிறந்த செவ்வியையுடையளாகி, சண்பகம் மாதவி தமாலம் கருமுகை வெண்பூ மல்லிகை வேரொடு மிடைந்த அம் செங்கழு நீர் ஆயிதழ்-சண்பகம் பச்சிலை பித்திகை வெள்ளிய பூவாகிய மல்லிகை என்னும் மலர்களாலும் வெட்டிவேராலும் அழகிய செங்கழுநீரின் நெருங்கிய மெல்லிய இதழ்களாலும் தொடுக்கப்பெற்ற, கத்திகை

எதிர் பூஞ்செவ்வி - பூக்களின் மணம் மாறுபடும் செவ்வியையுடைய மாலையின், இடைநிலத்து யாத்த - நடுவிடத்தே தொடுத்த, முதிர்பூந்தாழை முடங்கல் வெண்தோட்டு - முதிர்ந்த தாழம்பூவினது முடக்கத்தையுடைய வெள்ளிய தோட்டிலே, அயலது பித்திகைக் கொழுமுகை ஆணி கைக் கொண்டு - அதற்கு அயலிடத்தமைந்ததாகிய பித்திகையின் கொழுவிய முகையாகிய எழுத்தாணியைக் கையிற்கொண்டு, அலத்தகக் கொழுஞ் சேறு அளைஇ - அதனைச் செம்பஞ்சின் குழம்பிற் றோய்த்து உதறி எழுதுகின்றவள் ;

செவ்வியளாகி வெண்டோட்டில் ஆணி கைக் கொண்டு அளைஇ எழுதுகின்றவள் என மாறிக் கூட்டுக. தமாலம் - பச்சிலை. கருமுகை- பித்திகை. வேர் - குறுவேர்; வெட்டிவேர். கத்திகை - மாலை. எதிர்தல் - மாறுபடுதல். நிலம் - இடம். ஒரு முகம் - ஒரு திசை; ஓரிடம். திருமுகம் - அரசர்கள் விடுக்குஞ் செய்தி வரைந்த ஏடு; மங்கல வழக்கு. அத்திருமுகங் கண்டுழி அதற்கஞ்சித் தணந்தார் கூடுதல் ஒருதலை யென்னுங் கருத்தால் அதனைக் காமராசனது திருமுக மென்றாளென்க.

௫௬—௬௭. மன்னுயிர் எல்லாம் மகிழ்துணை புணர்க்கும் - உலகில் நிலைபெற்ற உயிர்கள் யாவற்றையும் தாம் மகிழுந் துணையோடு புணர்விக்கும், இன் இளவேனில் இளவரசாளன் - இனிய இளவேனிலென்பான் இளவரசன் ஆதலின் நெறிபடச் செய்யான், அந்திப்போதகத்து அரும்பிடர்த் தோன்றிய - அந்திப் பொழுதாகிய யானையின் அரிய பிடரிலே தோன்றிய, திங்கட் செல்வனும் செவ்வியன் அல்லன்-திங்களாகிய செல்வனும் கோட்டமுடையன் ஆதலால், புணர்ந்த மாக்கள் பொழுது இடைப்படுப்பினும் - புணர்ந்தோர் சிறிது பொழுதை இடையே பயமின்றாகக் கழிப்பினும், தணந்த மாக்கள் தம் துணை மறப்பினும் - பிரிந்து சென்றோர் தம் துணையை மறந்து வாராதொழியினும், நறும்பூ வாளி நல்லுயிர் கோடல் இறும்பூது அன்று-நறிய பூவாகிய அம்பு இன்பநுகரும் உயிரைக்கொண்டு விடுதல் புதுமை யன்று, இஃது அறிந்தீமின் என - இதனை அறிமின் என்று, எண்ணெண் கலையும் இசைந்து உடன்போக - அறுபத்து நால்வகைக் கலைகளும் வழிபட்டுப் புகழ்ந்தொழுக, பண்ணும் திறனும் புறங்கூறு நாவில் - அவற்றுட் பண்களும் திறங்களும் புறங்கூறும் நாவில், தளைவாய் அவிழ்ந்த தனிப்படு காமத்து - தளை கட்டவிழ்ந்து குலைந்த தனிப்பட்ட காமத்தையுடைய, விளையா மழலையின் விரித்து உரை எழுதி முற்றாத மழலையோடே பேசிப் பேசி யெழுதி :

அந்திப் போதகத்து அரும்பு இடர்த் தோன்றிய எனப் பிரித்து அந்திப்பொழுதின்கண்ணே அரும்புகின்ற விரகவிதனத்தின் மேலே வந்து தோன்றிய திங்களாகிய செல்வன் என்று பொருளுரைப்பர் அடியார்க்கு நல்லார். அவர், அந்தியாகிய யானையின் புறக்கழுத்திற்றோன்றிய திங்களெனிற் பிறையாமாதலின், அது நாடுகாண் காதையுள் "வைகறை யாமத்து, மீன்றிகழ் விசும்பின் வெண்மதி நீங்கக், காரிருள் நின்ற கடை

நாட் கங்குல்" என்பதனோடும், கட்டுரை காதையுள் "ஆடித் திங்கட் பேரிருட் பக்கத் தழல்சேர் குட்டத் தட்டமி ஞான்று, வெள்ளி வாரத் தொள்ளெரி யுண்ண" என்பதனோடும் பிறவற்றோடும் மாறுகொள்ளு மாதலின் அவ்வுரை பொருந்தாதென மறுப்பர். ஆயின் இவர் கருத்துப் படியும் அந்தியோடு திங்களுக்குத் தொடர்பில்லா தொழியவில்லை என்பது கருதற்பாற்று. பொழுதிடைப் படுத்தல் - ஊடல் முதலியவற்றுல் விட்டிருத்தல். துணத்தல் - ஓதல் முதலிய எதுவாகக் காடிடையிட்டும் நாடிடையிட்டும் பிரிந்திருத்தல். தூணை மறத்தல் - குறித்த பருவத்து வாராது பொய்த்தல். வாளியின் எனப் பாடங்கொண்டு, வாளியால் உயிர்கோடல் அவற்குப் புதிதன்றென வுரைப்பர் அடியார்க்குநல்லார் புறங்கூறும் நா- புறங் கூறுதற்குக் காரணமான நா. புறங்கூற்று-நிகரல்லார் தம் பொறுமை யால் அவரில்வழி இகழ்ந்துரைப்பது. பண்ணையும் திறத்தையும் பழிக்கும் நாவென்றுரைப்பாருமுளர். தனிப்படு காமம்-பிறந்தார்க்கும் உரைக்கலாவ தன்றுய் அரிதாய் அகத்தே சுட்டுருக்கும் காமம்.

கூஅ—எக. பசந்த மேனியள்-பசப்புற்ற மேனியையுடையளாய், படர் உறு மாலையின் - நினைவுமிகும் மாலைக்காலத்தே, வசந்தமாலையை வரு கெனக் கூஉய்-வசந்தமாலையை வருகவென அழைத்து, தூமலர் மாலையில் தூணி பொருள் எல்லாம் - இத்தூய மலர்மாலையில் எழுதிய தீர்ந்த பொருளை எல்லாம், கோவலற்கு அளித்துக் கொணர்க ஈங்கு என-கோவ லற்கு எற்பச்சொல்லி இப்பொழுதே இங்கேகொணர்வாயாக என்றுரைக்க;

வசந்தமாலை - மாதவியின் சேடி. மாலையினிடையதோர் தோட்டில் எழுதப்பெற்றதாகலின், அதனை மாலையிற் றுணிபொருள் என்றுள்; அன்றி அம்மாலை முழுதுமே காமன் நிருமுகமென்பது கருதியுமாம். அளிக்க வென்னுது அளித்துக் கொணர்க வென்றது இது காமன் திருமுகமாத லானும், முன் இவன் பிரிந்தீது அறியாமையானுதலானும் என்க.

இளவேனில் வந்தது கோலங் கொண்மினென்று குயிலிசைக்க மாதவி விரும்பி எறிக் கையுறை யேந்தி மயங்கி இருக்கையளாகிக் கேட்டனள்; அன்றியும் நலம்பெற நோக்கிக் கழிப்பிப் பாணியில் மயங்கிச் செவ்விய ளாகிக் கைக்கொண்டு அளை இ எழுதிக் கூய் அளித்துக் கொணர்க ஈங் கென்றுள் என வினை முடிக்க.

எஉ—ஙூ. மாலை வாங்கிய வேல் அரி நெடுங்கண்-அங்ஙனம் மாதவி ஈந்த மாலையை வாங்கிய வேல் போலும் அரி பரந்த நெடிய கணைகளை யுடைய வசந்தமாலை போய், கூலமறுகிற் கோவலற்கு அளிப்ப-கூலங்கள் செறிந்த மறுகினையுடைய கோவலனைக் கண்டு அவனுக்கு அம்மாலையை கல்க;

போய் எனவும், கண்டு எனவும் வருவிக்க. நெடுங்கண், ஆகுபெயர்.

இனி, அம் மாலையைப் பெற்றே கோவலன் மாதவி பண்டு ஊடியும் கூடியும் சென்ற காலத்து அவள்பால் நிகழ்ந்த செய்திகளையெல்லாம்

நாடகவுறுப்புக்களாகிய எண்வகை வரிக்கூத்தாகக்கொண்டு வெறுத்துரைத்தல் கூறுகின்றார். குரவை, வரி என்னும் இரண்டனுள் வரியாவது அவரவர் பிறந்த நிலத்தன்மையும் பிறப்பிற் கேற்ற தொழிற்றன்மையும் தோன்ற நடித்தல். அவ் வரி எட்டு வகைப்படும். அவை : கண்கூடுவரி, காண்வரி, உள்வரி, புறவரி, இளர்வரி, தேர்ச்சிவரி, காட்சிவரி, எடுத்துக் கோள்வரி என்பன. இவற்றினிலக்கணங்களை, "கண்கூ டென்பது கருதுங்காலை, இசைப்ப வாராது தானே வந்து, தலைப்பெய்து நிற்குந் தன்மைத் தென்ப" "காண்வரி யென்பது காணுங் காலை, வந்த பின்னர் மனமகிழ் வுறுவன, தந்து நீங்குந் தன்மைய தாகும்" "உள்வரி யென்ப துணர்த்துங் காலை, மண்டல மாக்கள் பிறிதோ ருருவங், கொண்டுங் கொள்ளாது மாடுதற் குரித்தே" "புறவரி யென்பது புணர்க்குங் காலை, இசைப்ப வந்து தலைவண்முற் படாது, புறத்துநின் றாடி விடைபெற வதுவே" "இளர்வரி யென்பது இளக்குங் காலை, ஒருவ ருய்ப்பத் தோன்றி யவர்வாய், இருபுற மொழிப்பொருள் கேட்டு நிற்பதுவே" "தேர்ச்சி யென்பது தெரியுங்காலைக், கெட்ட மாக்கள் கிளைகண் டவர்முன், பட்டது முற்றது கினை இ யிருந்து, தேர்ச்சியோ டுரைப்பது தேர்ச்சிவரி யாகும்" "காட்சிவரி யென்பது கருதுங்காலைக், கெட்ட மாக்கள் கிளைகண் டவர்முனர்ப், பட்டது கூறிப் பரிந்துநிற் பதுவே" "எடுத்துக் கோள யிசைக்குங் காலை, அடுத்தடுத் தழிந்து மாழ்கி யயலவர், எடுத்துக்கோள் புரிந்த தெடுத்துக் கோளே" என்பவற்றுள் முறையே அறிக. இனி மாதவியின் செய்கையை இவற்றொடு பொருத்திக் கூறுமாறு காண்க.

எச—எ. திலகமும் அளகமும் - திலகத்தையும் கூந்தலையுமுடைய, சிறுகருஞ் சிலையும் குவளையும் குமிழும் கொவ்வையும் கொண்ட - சிறிய கரிய வில்லையும் நீலமலரையும் குமிழம் பூவையும் கொவ்வைக் கனியையும் உறுப்பாகக் கொண்ட, மாதர்வாண் முகத்தின் - காதலையுடைய ஒள்ளிய முகத்தின், மைதீர்ந்த நோக்கமொடு - மதர்த்த நோக்கத்தோடே, காதலிற் றோன்றிய கண்கூடு வரியும் - என்மேற் காதலுடையாள்போற் றோன்றி முதற்கண் எதிர்முகமாக நின்று நடித்த நடிப்பும் ;

புருவம் முதலியன சிலை முதலிய உவமங்களாற் குறிக்கப்பட்டன. கண்கூடு - எதிர்முகமாதல்.

எஅ—அஉ. புயல் சுமந்து வருந்திப் பொழி கதிர் மதியத்து-முகிலைச் சுமந்து வருந்திக் கதிரைப் பொழியும் மதியிடத்தே, கயல் உலாய்த் திரிதரும் காமர் செவ்வியின்-கயல்கள் உலாவித் திரிகின்ற விருப்பம் பொருந்திய செவ்வியோடே, பாகு பொதி பவளம் திறந்து - பாகைப் பொதிந்த பவளத்தைத் திறந்து, நிலா உகவிய நாகு இளமுத்தின் நகை நலம் காட்டி-ஒளியைத் தருகின்ற மிக்க இளமையுடைய முத்தின் நகை நலத்தைக் காட்டி, வருகென வந்து போகெனப் போகிய—, கருநெடுங் கண்ணி காண் வரிக் கோலமும் - கரிய நெடிய கண்ணழகுடைய காண்வரி யென்னுங் கோலமும் ;

ஈண்டும் குழல் முகம் விழி வாய் பல் என்பன முறையே புயல் மதி கயல் பவளம் முத்து என்னும் உவமங்களால் கற்போர் நெஞ்சம் காமுறு மாறு எழில்பெறக் கூறப்பட்டுள்ளன. அமிழ்தும் இன்சொல்லு முடை மையால் வாயினைப் பாகு பொதி பவளம் என்றார். நாகிள, ஒரு பொரு ளிருசொல். நகை நலம் - ஒளி நலமும் பல்நலமுமாம்.

அச—கூ. அந்தி மாலை வந்ததற்கு இரங்கி - யான் ஊடிப் பிரிந்த காலத்து அந்திமாலை வந்ததாகப் பிரிவாற்றாமையால் இரங்கி, சிந்தை நோய் கூரும் என் சிறுமை நோக்கி - சிந்தையில் நோய் மிகும் என் வருத் தத்தை நோக்கி, கிளி புரை கிளவியும் - கிள்ளையை யொத்த சொல்லையும், மட அன நடையும்-மடப்பத்தையுடைய அன்ன மன்ன நடையினையும், களி மயிற் சாயலும்-களிப்பையுடைய மயில்போலுஞ் சாயலினையும், கரந்தனள் ஆகி - மறைத்தவளாகி, செருவேல் நெடுங்கட் சிலதியர் கோலத்து-போர் புரியும் வேல்போன்ற நெடிய கண்ணையுடைய சிலதியர் கோலத்தைக் கொண்டு, ஒரு தனி வந்த உள்வரி ஆடலும் - தான் தனியே வந்து நின்று நடித்த உள்வரி யென்னும் நடிப்பும்;

சிலதியர் - ஏவற்பெண்டிர்; சிறு குறுந்தொழிலியர். உள்வரி-வேற் றுருக்கொள்ளுதல்.

கூ௦—௩. சிலம்பு வாய் புலம்பவும் மேகலை ஆர்ப்பவும்-சிலம்பு வாய் விட்டுப் புலம்பவும் மேகலை வாய்விட்டு ஆர்ப்பவும், கலம்பெறா நுசுப்பினள்- கலங்களைப் புனையவும் பெறாத இடையினை யுடையாள், காதல் நோக்க மொடு - காதலையுடையாள்போல் நோக்கிய நோக்கோடே, திறத்து வேறாய என் சிறுமை நோக்கியும்-தன்னைப் பிரிதலால் இயல்பு திரிந்த என் வருத் தத்தை யறிந்தும், புறத்து நின்று ஆடிய புன் புற வரியும் - என்னுடன் அணையாது புறம்பே நின்று நடித்த புல்லிய புற நடிப்பும்;

நுசுப்பினள் புலம்பவும் ஆர்ப்பவும் நோக்கமொடு நோக்கியும் ஆடிய வரியுமென்க. கலம் பொறா என்பது பாடமாயின் கலத்தினைச் சுமக்க லாற்றாத என்க.

கூச—கஅக. கோதையும் குழலும் தாது சேர் அளகமும் - பூந்துகள் பொருந்திய மாலையும் குழலும் அளகமும், ஒரு காழ் முத்தமும் திருமுலைத் தடமும் - ஒரு வடமாகிய முத்தமும் அழகிய முலையிடமும், மின் இடை வருத்த - மின்போலும் இடையினை வருத்தும்படி, நன்னுதல் தோன்றி - நல்ல நெற்றியையுடையாள் அணுக வாராதே புறவாயிலில் வந்து நின்று, சிறுகுறுந் தொழிலியர் மறுமொழி உய்ப்ப - சிலதியர் எனது மறு மாற்றத் தைச் சொல்ல, புணர்ச்சி உட்பொதிந்த கலாம் தரு கிளவியின்-புணர்ச்சிமை உட்பொதிந்திருக்கிற எனது புலவிச் சொல்லைக் கேட்டு, இருபுற மொழிப் பொருள் கேட்டனள் ஆகி - அதனை இருபுற மொழிப்பொருளாகக் கொண்டு, தளர்ந்த சாயல் தகைமென் கூந்தல் - தளர்ந்த மேனியினையும் அழகிய மெல்லிய கூந்தலினையு முடையாள், கிளர்ந்து வேறாகிய கிளர்

வரிக் கோலமும் - புலவியால் வேறுபட்டுப் போகின்றுள்போல நடித்துப் போன நடிப்பும் ;

தாது சேர் கோதை யெனக் கூட்டுக. குழல், அளகம் என்பன கூந்தலின் இருவகை முடிகள் ; ஐம்பாலில் இரண்டு. இருபுற மொழிப் பொருள் - இரண்டு வகையாகப் பொருள் பயக்குஞ் சொல். யான் புணர்ச்சி நிமித்தமாகப் புலந்து சொல்லிவிட்ட மொழியைக் கேட்டு அவ்வாறன்றிப் புலந்து சொன்னேனுகக் கொண்டு நடந்தாள் என்றான். நன்னுதல் கூந்தல் வருத்தத் தோன்றி உய்ப்பக் கேட்டு வேறுகிய என்க.

க0உ—ச. பிரிந்து உறை காலத்துப் பிரிந்தனள் ஆகி - நான் பிரிந்துறையும் பொழுதில் தான் பிரிவாற்றாது வருந்தினளாகப் பாவித்து, என் உறு கிளைகட்கு - எனது மிக்க கிளைகளாயினர்க்கு, தன் உறு துயரம் - தனது மிக்க துயரத்தை, தேர்ந்து தேர்ந்து உரைத்த தேர்ச்சி வரி அன்றியும்-தேர்ந்து தேர்ந்து உரைக்கின்றுளாக நடித்த நடிப்பும், அதுவன்றியும்;

க0ஙி—சு. வண்டு அலர் கோதை-வண்டுகளால் அலர்த்தப்படும் பூங் கோதையினை யுடையாள், மாலையுள் மயங்கி-மாலைப் பொழுதிலே மயங்கி, கண்டவர்க்கு உரைத்த காட்சி வரியும்-காணப்பட்ட கிளைகள் யாவர்க்கும் தன் பிரிவுத் துன்பத்தைச் சொல்லி நடித்த நடிப்பும் ;

க0எ—அ. அடுத்தடுத்து அவர் முன் மயங்கிய மயக்கம் - பல்காலும் அவர் முன்பு தான் மயங்கிய மயக்கத்தை, எடுத்து அவர் தீர்த்த எடுத்துக் கோள் வரியும் - அவர் எடுத்துத் தீர்த்த எடுத்துக்கோள் வரி யென்னும் நடிப்பும் ;

க0கூ—க0. ஆடல் மகளே ஆதலின் ஆயிழை - ஆயிழாய், நாடக மகளே யாதலால், பாடு பெற்றன அப் பைந்தொடி தனக்கு என-இங்ஙனம் நடித்த நடிப்புக்கள் அப் பைந்தொடிக்குப் பெருமையாவனவே என்று கூற;

ஆயிழை-வசந்தமாலை; விளி. பைந்தொடி ஆடன் மகளாதலின் நடிப்புக்கள் அவட்கு இயல்பாவனவே என்று கூறி ஓலையை மறுத்தா ணென்க. மாதவியின் செய்கையில் வைத்து எண்வகை வரியையும் விளக்கிய திறம் பாடு வியத்தற்குரியது.

ககக—ச. அணித்தோட்டுத் திருமுகத்து ஆயிழை எழுதிய-அழகிய பொற்றோடு அணிந்த திருமுகத்தையுடைய மாதவி யெழுதிய, மணித் தோட்டுத் திருமுகம் மறுத்ததற்கு இரங்கி-அழகிய தாழந்தோட்டுத் திருமுகத்தைக் கோவலன் மறுப்பத் தான் அதற்கு வருந்தி, வாடிய உள்ளத்து வசந்தமாலை-வாட்டமுற்ற உள்ளத்தையுடைய வசந்தமாலை, தோடு அலர் கோதைக்குத் தூனேந்து சென்று உரைப்ப-இதழ் விரிந்த மாலையையுடைய மாதவிக்கு விரைந்துசென்று உரைக்க ;

அணியும் மணியும் அழகு. தோடு - பொற்றோடும் தாழந்தோடும்.

ககடு—அ. மாலே வாரார் ஆயினும்-இன்னும் மாலேப்பொழுதினுள் வருவார்; அங்ஙனம் வாராராயினும், மாண் இழை-மாட்சிமைப்பட்ட அணியினேயுடையாய், காலே காண்குவம் என - காலேப் பொழுதில் ஈண்டு நாம் காண்போமெனச் சொல்லி, கையறு நெஞ்சமொடு-செயலற்ற மனத்தோடு, பூமலர் அமளிமிசைப் பொருந்தாது வதிந்தனள் - தானிருந்த அழகிய மலரமளியின்மீதே வீழ்ந்து இமை பொருந்தாமற் கிடந்தனள், மா மலர் நெடுங்கண் மாதவி தான் என்-கரிய மலர்போலும் நெடிய கண்ணேயுடைய மாதவிதான் என்க.

வாராராயினும் என்றது வருவாரென்னும் பொருளே அடக்கிநின்றது. காலேயில் ஒருதலேயாக வருவாரென்பாள் காண்குவம் என்றாள். தான், என் - அசைகள்.

இது நிலேமண்டில வாசிரியப்பா.

வெண்பாவுரை

க. செந்தாமரை.....கண்ணிமனம்.

செந்தாமரை விரிய-செந்தாமரை மலர் விரியவும், தேமாங் கொழுந்து ஒழுக - தேமாவின் கொழுந்து ஒழுகுவது போலும் வனப்புடன் தளிர்க்கவும், மைந்து ஆர் அசோகம் மடல் அவிழ-அழகு பொருந்திய அசோகம் இதழ் விரியவும், கொந்து ஆர் - பூங்கொத்துக்கள் நிறைதற்கேதுவாய், இளவேனல் வந்தது - இளவேனிற் பொழுது வந்தது; என்னுங்கொல் இன்று வள வேல் நற் கண்ணி மனம் - கூரிய வேல்போலும் நல்ல கண்ணினேயுடையாள் மனம் இன்று என்ன தன்பமுறுமோ ;

மைந்து - அழகு. கொந்து - கொத்து; மெலித்தல். வேனல்-வேனில். வேலுக்கு வளமாவது கூர்மை. ஆல், அசை. இது வசந்தமாலேயென்னும் கூனி ஓலே கொண்டு செல்கின்ற காலத்துத் தன்னுள்ளே சொல்லியது.

உ. ஊடினரெல்லாம்.....காண்.

ஊடினீர் எல்லாம் - உலகில் ஒருவனும் ஒருத்தியுமாயுள்ளோரின் ஊடினவர்களே நீயிரெல்லாம், உருவிலான்றன் ஆணை - அநங்கன் ஆணை, கூடுமின் என்று குயில் சாற்ற-கூடுவீராகவென்று குயிற்குலங்கள் சாற்ற, நீடிய வேனற் பாணிக் கலந்தாள் - இளவேனிற் பொழுதில் நின்ஞெடு என்றும் கலந்தவளுடைய, மென் பூந் திருமுகத்தை - மெல்லிய பூவிலெழுதிய திருமுகத்தை, கானற் பாணிக்கு அலந்தாய் காண் - கானலிடத்து அவள் பாடிய பாட்டிற்கு வருந்தினவனே காண்பாயாக.

நீடிய கானற்பாணி என்றுமாம். பாணி இரண்டனுள் முன்னது பொழுது, பின்னது பாட்டு. இதனேக் காணென்று ஓலேயிற் கீட்டிஞன் என்க.

வேனிற்காதை முற்றிற்று.

கூ. கனத்திறமுரைத்த காதை

[ஞாயிறு மறைந்த மாலைப்பொழுதிலே புகார்நகரில் உள்ள பூங் கொடியனைய மகளிர்கள் முல்லைமலரும் நெல்லும் தூவி விளக்கேற்றி இல் லுறை தெய்வத்தை வழிபட்டு, இரவிற்கேற்ற வேறு கோலத்தினைக் கொள்ளாநிற்க, சாத்தன் கோயிலில் நாடோறும் வழிபாடு செய்யும் நியமம் பூண்டிருந்த, கண்ணகியின் பார்ப்பனத்தோழியாகிய தேவந்தி யென்பாள் கண்ணகிக்கு உற்றதொரு குறையுண்டென எண்ணிய மனத்தினளாய்க் கோயிலே யடைந்து, அறுகு முதலியவற்றை இவள் கணவனைப் பெறல் வேண்டுமெனத் தூவி வழிபட்டுக் கண்ணகிபாற் போய், 'கணவனைப் பெறுக' என வாழ்த்தினள். அதுகேட்ட கண்ணகி 'நீ இங்ஙனங் கூறுத லாற் பெறுவேனாயினும் யான் கண்ட கனவினால் எனது நெஞ்சு ஐயுறு கின்றது' என்று கூறித் தான் கண்ட கனவினை எடுத்தியம்பி, அதற்கு விடை யாக, "நீ நின் கணவனால் வெறுக்கப்பட்டாயல்லை; முற்பிறப்பிலே கணவன் பொருட்டுக் காக்க வேண்டியதொரு நோன்பு தப்பினாய்; அத் தீங்கு கெடுவ தாக; காவிரியின் சங்கமுகத் துறையை அடுத்த கானலில் உள்ள சோமகுண் டம், சூரியகுண்டம் என்னும் பொய்கைகளில் நீராடிக் காமவேள் கோட் டத்தைத் தொழுத மகளிர் இம்மையிற் கணவருடன் கூடி இன்புற்று, மறுமையிலும் போக பூமியிற் போய்ப் பிறந்து கணவரைப் பிரியாதிருப்பர்; ஆதலின் நாமும் ஒரு நாள் நீராடுவேமாக" என்றுரைத்த தேவந்திக்கு, 'அங் ஙனம் துறைமூழ்கித் தெய்வந் தொழுதல் எங்கட்கு இயல்பன்று' என்று கூறி இருந்தாள். இருந்த அப்பொழுது கோவலன் அங்கு வந்து கண்ணகி யோடு பள்ளியறையிற் புகுந்து, அவளது வாடிய மேனி கண்டு வருந்தி, 'கரவொழுக்கமுடைய பரத்தையொடு மருவி, என் முன்னோர் தேடித் தந்த பொருட் குவியலெல்லாம் இழந்து வறுமை யுற்றேன்; இது எனக்கு மிக்க நாணினைத் தருகின்றது' என்று கூறினன். கூறலும், மாதவிக்குக் கொடுக்கப்பொருளில்லாமையால் இங்ஙனம் கூறுகின்றனன் எனக் கண்ணகி நினைந்து, முகமுகங் காட்டி, 'என்னிடம் இரண்டு சிலம்புகள் உள்ளன; கொண்மின்' என எடுத்தளிப்ப, அவற்றை வாங்கிய கோவலன் 'இச் சிலம் பினை முதலாகக் கொண்டு யான் மதுரையை அடைந்து வாணிகஞ் செய்து இழந்த பொருளை ஈட்டத் துணிந்துளேன்; நீயும் என்னுடன் எழுக' என் றுரைத்து, பழவினையாலது நெஞ்சை ஒருப்படுத்தலால், ஞாயிறு தோன்று தற்குமுன் அவ்வினையின் ஏவலைக் கொண்டான். (இக்காதையின் முதற் பகுதியில் தேவந்தியின் வரலாறு கூறுமிடத்தே, புகாரில் இருந்த கோட் டங்கள் பலவற்றின் பெயரும் கூறப்பட்டுள்ளன.)]

அகனக ரெல்லாம் அரும்பவிழ் மல்லி
நிகர்மலர் நெல்லோடு தூஉய்ப் பகல்மாய்ந்த
மாலை மணிவிளக்கங் காட்டி இரவிற்கோர்
கோலங் கொடியிடையார் தாங்கொள்ள மேலோர்நாள்
மாலதி மாற்றுள் மகவுக்குப் பாலளிக்கப்

பால்விக்கிப் பாலகன் தான்சோர மாலதியும்
பார்ப்பா னெடுமனையா ளென்மேற் படாதனவிட்
டேற்பன கூறுரென் றேங்கி மகக்கொண்டு
அமரர் தருக்கோட்டம் வெள்யானைக் கோட்டம்
க0 புகர்வெள்ளை நாகர்தங் கோட்டம் பகல்வாயில்
உச்சிக்கிழான்கோட்டம் ஊர்க்கோட்டம் வேற்கோட்டம்
வச்சிரக் கோட்டம் புறம்பணையான் வாழ்கோட்டம்
நிக்கந்தக் கோட்டம் நிலாக்கோட்டம் புக்கெங்குந்
தேவிர்காள் எம்முறுநோய் தீர்மென்று மேவியோர்
கஅ பாசண்டச் சாத்தற்குப் பாடு கிடந்தாளுக்
கேசும் படியோ ரிளங்கோடியாய் ஆசிலாய்
செய்தவ மிலோர்க்குத் தேவர் வரங்கொடார்
பொய்யுரையே யன்று பொருளுரையே கையிற்
படுபிணந்தா வென்று பழித்தவள்கைக் கொண்டு
உ0 சுடுகோட்டுக் கோட்டத்துத் தூங்கிருளிற் சென்றுங்
கிடுபிணந் தின்னும் இடாகினிப்பேய் வாங்கி
மடியகத் திட்டாள் மகவை இடியுண்ட
மஞ்ஞைபோ லேங்கி யழுதாளுக் கச்சாத்தன்
அஞ்ஞைநீ யேங்கி யழலென்று முன்னை
உஅ உயிர்க்குழவி காணுயென் றக்குழவி யாயோர்
குயிற்பொதும்பர் நீழற் குறுக அயிர்ப்பின்றி
மாயக் குழவி யெடுத்து மடித்திரைத்துத்
தாய்கைக் கொடுத்தாளத் தையலாள் தூய
மறையோன்பின் மாணியாய் வான்பொருட் கேள்வித்
கூ0 துறைபோ யவர்முடிந்த பின்னர் இறையோனும்
தாயத்தா ரோடும் வழக்குரைத்துத் தந்தைக்கும்
தாயர்க்கும் வேண்டும் கடன்கழித்து மேயநாள்
தேவந்தி யென்பாள் மனைவி அவளுக்குப்
பூவந்த வுண்கண் பொறுக்கென்று மேவித்தன்
கூஅ மூவா இளநலங் காட்டியெங் கோட்டத்து
நீவா வெனவுரைத்து நீங்குதலுந் தூமொழி
ஆர்த்த கணவன் அகன்றனன் போயெங்கும்
தீர்த்தத் துறைபடிவே னென்றவனைப் பேர்த்திங்ஙன்
மீட்டுத் தருவா யெனவோன்றன் மேலிட்டுக்

சம கோட்டம் வழிபாடு கொண்டிருப்பாள் வாட்டருஞ்சீர்க்
கண்ணகி நல்லாளுக் குற்ற குறையுண்டென்
றெண்ணிய நெஞ்சத் தினையளாய் நண்ணி
அறுகு சிறுபூ நெல்லொடுதூஉய்ச் சென்று
பெறுக கணவனை யென்றுள் பெறுகென்
சசு கடுக்குமென் நெஞ்சங் கனவினுல் என்கை
பிடித்தனன் போயோர் பெரும்பதியுட் பட்டேம்
பட்ட பதியிற் படாத தொருவார்த்தை
இட்டனர் ஊரார் இடுதேளிட் டென்றன்மேற்
கோவலற் குற்றதோர் தீங்கென் றதுகேட்டுக்
சிம காவலன் முன்னர்யான் கட்டுரைத்தேன் காவலனை
சேர்க்குற்ற தீங்குமொன் றுண்டா வுரையாடென்
தீக்குற்றம் போலும் செறிதோடீ தீக்குற்றம்
உற்றேனை யுற்ற உறுவனை டியானுற்ற
நற்றிறங் கேட்கின் நகையாகும் போற்றுடீ
சிஅ கைத்தாயு மல்லை கணவற் கொருநோன்பு
போய்த்தாய் பழம்பிறப்பிற் போய்க்கெடுக வுய்த்துக்
கடலொடு காவிரி சென்றலைக்கு முன்றில்
மடலவிழ் நெய்தலங் கானல் தடமுள
சோமகுண்டஞ் சூரிய குண்டந் துறைமூழ்கிக்
சஅ காமவேள் கோட்டந் தொழுதார் கணவரொடு
தீமின் புறுவ ருலகத்துத் தையலார்
போகஞ்செய் பூமியினும் போய்ப்பிறப்பர் யாமொருநாள்
ஆடுது மென்ற அணியிழைக்கவ் வாயிழையாள்
பீடன் றெனவிருந்த பின்னரே நீடிய
சஉ காவலன் போலுங் கடைத்தலையான் வந்துநம்
கோவல னென்றுளோர் குற்றினையாள் கோவலனும்
பாடமை சேக்கையுட் புக்குத்தன் பைந்தொடி
வாடிய மேனி வருத்தங்கண் டியாவுஞ்
சலம்புணர் கொள்கைச் சலதியோ டாடிக்
எ0 குலந்தரு வான்போரூட் குன்றந் தொலைந்த
இலம்பாடு நாணுத் தருமெனக் கென்ன
நலங்கேழ் முறுவல் நகைமுகங் காட்டிச்
சிலம்புள கொண்மெனச் சேயிழை கேளிச்

சிலம்பு முதலாகச் சென்ற கலனே
ஏந்திழை டலந்தபொரு ளீட்டே னுற்றேன் மலர்ந்தசீர்
மாட மதுரை யகத்துச்சென் றென்னோடிங்
கேடலர் கோதா யெழுகென்று நீடி
னினைகடைக் கூட்ட வியங்கொண்டான் கங்குற்
கனைசுடர் கால்சீயா முன்.

வெண்பா

காதலி கண்ட கனவு கருநெடுங்கண்
மாதவிதன் சொல்லை வழிதாக்க—மூதை
னினைகடைக் கூட்ட வியங்கொண்டான் கங்குற்
கனைசுடர் கால்சீயா முன்.

உரை

க—சை. அகல் நகர் எல்லாம் - அகன்ற மனையிடமெங்கும், அரும்பு அவிழ் - அரும்பு முறுக்கு நெகிழ்ந்த, முல்லை நிகர் மலர் - முல்லையின் ஒளி. பொருந்திய மலரை, நெல்லொடு தூஉய் - நெல்லுடன் தூவி, பகல் மாய்த்த மாலை - பகலவன் மறைத்த மாலைப் பொழுதிலே, மணி விளக்கம் காட்டி - அழகிய விளக்கை யேற்றி, இரவிற்கு ஓர் கோலம்-இராப்பொழுதிற்கேற்ற தோர் கோலத்தை, கொடி இடையார் தாம் கொள்ள - கொடிபோலும் இடையையுடைய மகளிர் கொள்ளாநிற்க ;

நிகர் - ஒளி. மாய்தல் - மறைதல். தூது இல்லுறை தெய்வத்தை வணங்கி யென விரித்துரைத்துக் கொள்க. [1]"நெல்லு மலருந் தூஉய்க் கைதொழுது, மல்ல லாவணு மாலை யயர" என்றார் நக்கீரனாரும். மணி விளக்கம் என்பதனை உம்மைத் தொகையாகக் கொண்டு மாணிக்க விளக்கை மைவிளக்கோடே யெடுத்து என்றுரைப்பாரு மூளர். இரவிற்கோர் கோலம்-கொழுநர் மார்பை அணைதற்கேற்ற நொய்தானவை உடுத்தும் புனைந்தும் ஒப்பனை செய்த கோலம். கொடியிடையார் மாலையின்கண் தூவிக் காட்டிக் கோலங் கொள்ள என்றியைக்க. தாம், அசை.

ச—சு. மேல் ஓர் நாள் - முன்னொரு நாளிலே, மாலதி மாலதியென்னும் பெயருடைய ஓர் பார்ப்பனி, மாற்றாள் மகவுக்குப் பால் அளிக்க - தனது மாற்றாளின் குழவிக்குத் தன் முலை சுரந்த பாலைச் சங்கால் ஊட்ட, பால் விக்கிப் பாலகன் தான் சோர - அப்பால் விக்குதலாலே அக் குழவி மரிக்க ;

மேலோர் நாள் என்பது தொடங்கிக் கண்ணகியின் பார்ப்பனத் தோழியாகிய தேவந்தியின் வரலாறு கூறுகின்றார். மாற்றாள் - கணவனுடைய மற்றொரு மனைவி; சக்களத்தி. மாற்றாள் இல்லாத பொழுது குழவி யழு

1. நெடுநல் சங—சை.

தமையாற் பாலளித்தாளென்க. பால் - ஆன்பாலுமாம். பாலகன் என்பது காலவழக்கு. சோர்தல் - ஈண்டு மரித்தல். மேலோள் என்றும் பாடம்.

கூ—அ. மாலதியும், பார்ப்பானெடு மனையாள்-பார்ப்பானும் அவன் மனைவியும், என்மேல் படாதன விட்டு - என்மேல் அடாப்பழி கூறுத லொழிந்து, ஏற்பன கூறுர் என்று எங்கி - ஏற்பன கூறாதலால் இதற் கென்செய்கேனென்று எங்கி, மகக் கொண்டு - அம் மகவை யெடுத்துக் கொண்டு ;

பார்ப்பான் - கணவன். ஒடு - எண்ணெஞடு. படாதன - இல்லாதன; அடாதன. கூறுதலென ஒரு சொல் விரிக்க. படாதன இட்டு எனப் பிரித்து, அடாதவற்றைச் சுமத்தி யென்றுரைத்தலுமாம்.

கூ—கஉ. அமரர் தருக் கோட்டம் - தேவர் தருவாகிய கற்பகம் நிற்குங் கோயில், வெள் யானைக் கோட்டம் - ஐராவதம் நிற்குங் கோயில், புகர் வெள்ளை நாகர் தம் கோட்டம் - அழகினையுடைய பலதேவர் கோயில், பகல் வாயில் உச்சிக்கிழான் கோட்டம் - கீழ்த்திசையிற் றோற்று கின்ற சூரியன் கோயில், ஊர்க் கோட்டம் - இறைவன் ஊராகிய கைலா யம் நிற்குங் கோயில், வேற்கோட்டம் - முருகவேள் கோயில், வச்சிரக் கோட்டம் - வச்சிரப்படை நிற்குங் கோயில், புறம்பணையான் வாழ் கோட் டம் - சாதவாகனன் மேவிய கோயில், கிக்கந்தன் கோட்டம் - அருகன் கோயில், நிலாக்கோட்டம் - சந்திரன் கோயில், புக்கு எங்கும் - இக் கூறிய கோயில்கள் எங்கும் புக்கு ;

புகர் - அழகு. நாகர் - தேவர். பகல் வாயில் - பகற்றோற்றுகிற வாயில்: கீழ்த்திசை. உச்சிக்கிழான் - பகற்பொழுதிற் சூரியோன். இனி, பகற்பொழுதிற்கு வழியான சூரியன் என்றுமாம். வேல் - ஆகுபெயர் ; வேற்படை நிற்குங் கோயில் என்றுமாம். புறம்பு அணைந்த விடம் புறம்பணையாயிற்று என்பர். சாதவாகனன் - ஐயனூர். கோட்டம் யாவும் செவ்வெண்.

கூ—ங. தேவிர்காள் - தெய்வங்களே, எம் உறுநோய்-எம்மையுற்ற இத்துன்பத்தை, தீர்ம் என்று - தீர்ப்பீராகவென்று கூறிக்கொண்டு சென்று, மேவி ஓர் பாசண்டச் சாத்தற்கு-ஓர் பாசண்டச்சாத்தன் கோயிலை அடைந்து அவன்பால், பாடுகிடந்தாளுக்கு - வரங்கிடந்தாளுக்கு ;

தேவு - தெய்வம் ; இர் - முன்னிலைப்பன்மை விகுதி. உறு - மிக்க என்றுமாம். தீர்ம் - தீரும் என்பதன் ஈற்று மிசை யுகரம் கெட்டது. தீர்மினென்று இரப்பவும் ஒருவரும் தீராமையின் அவ்விடங்களி னீங்கிச் சாத்தன் கோயில் மேவியென்று விரித்துரைத்தலுமாம். பாசண்டம் - தொண்ணூற்றுவகைச் சமயஞாத்திரத் தருக்கக்கோவை என்பர். "பாசண்டத் துறையு மிவற்றுட் பலவாம், பேசிற் றொண்ணூற் றறுவகைப் படுமே" என்பது இவாகரம். இவற்றிற்கு முதலாயுள்ள சாத்திரங்களைப் பயின்றவனுகலின் மகாசாத்திரன் என்பது இவற்குப் பெயராயிற்று என்பர். கிடந்தாளுக்கு - கிடந்தாளை ; உருபு மயக்கம்.

ககூ—உ. ஏசும்படி ஓர் இளங் கொடியாய் - பிறரைப் பழிக்கும் வடிவையுடையதொரு பெண் வடிவாய்த் தோன்றிப் பாடுகிடந்தாளை நோக்கி, ஆசு இலாய்-குற்றமற்றவளே, செய்தவம் இல்லோர்க்குத் தேவர் வரம் கொடார் - செய்யப்பட்ட தவமுடைய ரல்லார்க்குத் தேவர் வரங் கொடார், பொய் உரை அன்று பொருள் உரையே - இது பொய்யுரை அன்று மெய்யுரையே எனச் சொல்லி, கையிற் படுபிணம் தாஎன்று-கையிலுள்ள குழவி இறந்த பிணத்தைப் பார்ப்பதற்குத் தாராயென்று, பறித்து அவள் கைக்கொண்டு-அவள் கையினின்றும் பறித்து, சுடுகாட்டுக் கோட்டத்து - சக்கரவாளக் கோட்டத்தில், தூங்கு இருளிற் சென்று - செறிந்த இருளிற் போய், ஆங்கு இடு பிணம் தின்னும் - அங்கே குழியிலிடும் பிணங்களைத் தின்னும், இடாகினிப் பேய் - இடாகினிப் பேயானவள், வாங்கி மடியகத்து இட்டாள் மகவை - அக் குழவியை வாங்கி வயிற்றிலே இட்டாள் ;

படி - வடிவு. இளங்கொடி - பெண். ஏசும்படி - இகழும்படி என்றுமாம். பொருள் - மெய்ம்மை. சுடுகாட்டுக் கோட்டம் - சக்கரவாளக் கோட்டம் ; இதன் வரலாறு மணிமேகலையிற் சக்கரவாளக் கோட்ட முரைத்த காதையாலறியப்படும். தூங்கு இருள் - யாவரும் துயிலுமிருளுமாம். மடி வயிறு என்னும் பொருட்டாதலை, [1]"படியை மடியகத்திட்டான்" என்பதனானும் அறிக. மடியகத்திட்டாள்-விழுங்கினாள் என்றபடி. கோட்டத்து இருளிற்சென்று தின்னும் பேய் இளங்கொடியாய்த் தோன்றி, வரங்கொடார் பொருளுரையே எனச் சொல்லி, தாவென்று பறித்து வாங்கி அம் மகவை மடியகத்திட்டாள் என்க. பேய் இளங்கொடியாய் இருளிற் சென்று என்றுரைத்தலுமாம். பறித்தாள் கைக்கொண்டு என்பதும் பாடம்.

உஉ—அ. இடியுண்ட மஞ்ஞைபோல் எங்கி அழுதாளுக்கு - அப்பொழுது இடிக்குரல் கேட்ட மயில் அகவுமாறுபோல எங்கி யழுகின்றவளை நோக்கி, அச் சாத்தன்-அந்தச் சாத்தன் என்னுந் தெய்வம், அஞ்ஞை-அன்னாய், நீ எங்கி அழல் என்று - நீ எங்கி அழாதொழி யென்று கூறி, முன்னே உயிர்க் குழவி காணாய் என்று அக் குழவியாய் ஓர் குயிற் பொதும்பர் நீழல் குறுக - நீ செல்லுமவழி முன்னர்க் குயில்களையுடைய ஓர் மரச் செறிவின் நீழலில் உயிருடன் கிடக்கும் குழவியைக் காண்பாயென்று தான் அக் குழவியாய் அவ்விடத்துச் சென்று கிடப்ப, அவர்ப்பு இன்றி மாயக் குழவி எடுத்து மடித்திரைத்து - ஐயமின்றி அவ்வஞ்சக் குழவியைத் தன் குழவியென்றெடுத்து வயிற்றிலணைத்துக் கொடுபோய், தாய் கைக்கொடுத்தாள் அத் தையலாள் - அவள் தாயின் கையிற் கொடுத்தாள் ;

ஞை - அன்னை ; அண்மைவிளி. அழல் - அழாதே. முன்னே-வழி முன்னர் ; பழைய குழவியென்றுமாம். அச் சாத்தன் அக் குழவியாய்க் குறுக அத் தையலாள் எடுத்துக் கொடுத்தாள் என்க.

1. கான்மணி, கடவுள் வாழ்த்து.

உஅ—கூ உ. தூய மறையோன் பின் மாணியாய் - இருமரபுந் தூய மறையோனுக்குப் பின் செல்லும் பிரமசாரியாய், வான் பொருட் கேள்வித் துறை போய் - சிறந்த கல்வியிலும் கேள்வியிலும் துறை போகி, அவர் மூடிந்த பின்னர் - தந்தை தாயர் இறந்த பின்பு, இறையோனும் - குழவியாய் வந்த சாத்தனும், தாயத்தாரோடும் வழக்குரைத்து தன் ஞாதிகளோடும் வெல்வழக்குரைத்து, தந்தைக்கும் தாயர்க்கும் வேண்டும் கடன் கழித்து - தந்தை தாயர்க்குச் செய்யவேண்டிய நீர்க்கடன் முதலியவற்றைச் செய்து முடித்து, மேய நாள்-தன் மனைவியோடே கூடி வாழ்ந்தபின் ஒரு நாளில் ;

வான்பொருள் - கல்வி. அவர் - தந்தையும் தாயரும். தாயர் என்றார் மாலதியையுங் கூட்டி. வழக்குரைத்து எனவே, தன் மனைவிக்குப் பொருட்குறைபாடில்லாமற் செய்து என்பதாயிற்று. இறையோனும் மாணியாய்த் துறைபோய் அவர் முடிந்த பின்னர்க் கடன் கழித்து வழக்குரைத்து மேவியபின் ஓர் நாள் எனக. மேவினாள் என்று பாடங்கொண்டு தன்னை மேவினவள் என்றுரைப்பர் அரும்பதவுரை யாசிரியர்.

கூ—சு. தேவந்தி என்பாள் மனைவி அவளுக்கு - தன் மனைவியாகிய தேவந்தி யென்று பெயர் கூறப்படும் அவளுக்கு, பூ வந்த உண்கண் பொறுக்கென்று - பூவின் றன்மையுடைய மையுண்டகண் இதனைப் பொறுப்பதாக என்று நிருமித்து, மேவி - பின்பு அவளைப் பொருந்தி, தன் மூவா இள நலம் காட்டி-தனது என்றும் மூத்தலில்லாத இளைய அழகினை வெளிப்படுத்தி, எம் கோட்டத்து நீ வா என உரைத்து நீங்குதலும் - நீ எமது கோட்டத்திற்கு வாவெனச் சொல்லி நீங்கினளாக ;

மக்கள்கண் தெய்வ யாக்கையைக் காணப்பொறுதாகலின் இவள் கண் பொறுக்கவென்று விதித்தனன். தன் மூவா இளநலம் - தனது தெய்வ யாக்கையின் நலம் ; "மணங்கமழ் தெய்வத் திளநலங் காட்டி" என்றார் திருமுருகாற்றுப் படையினும். சாத்தன் தேவந்தியுடன் எட்டியாண்டு வாழ்ந்து, பின்பு இங்ஙனம் நீங்கினன் என மேல்[2] வரந்தரு காதையுட் கூறப்பட்டுளது.

கூசு—சஅ. தூமொழி - தூய மொழியினையுடையளாய தேவந்தி, ஆர்த்த கணவன் - எனது நெஞ்சினைப் பிணித்த கணவன், அகன்றனன் போய் எங்கும் தீர்த்தத் துறை படிவேன் என்று-தீர்த்தத் துறைகளெங்கும் போய்த் தீர்த்த மாடுவேன் என்று என்னை விட்டு நீங்கினன் ; அவனைப் போர்த்து இகுவன் மீட்டுத் தருவாய் என - அவனை மறித்தும் இவ்விடத்தே அழைத்துத் தருவாயென், ஒன்றன்மேல் இட்டு - ஒரு பெயரிட்டுக் கொண்டு, கோட்டம் வழிபாடு கொண்டிருப்பாள் - அவண் கோயிலை நாடோறும் வழிபடுதலைக் கடனாகக் கொண்டிருப்பவள் ;

---

1. திருமுருகு, உகஅ. 2. சிலம்பு, கூஅ : எஅ-அஎ.

சo—ச. வாட்டருஞ்சீர்-குறைதலில்லாத புகழையுடைய, கண்ணகி கல்லாளுக்கு - கண்ணகியாகிய நங்கைக்கு, உற்ற குறையுண்டு என்று - கணவன் பிரிதலால் உற்றதோர் துன்பமுண்டென்று, எண்ணிய நெஞ் சத்து இனையளாய் - நினைந்த நெஞ்சின் வருத்தத்தையுடையளாய், கண்ணி - கோயிலை யடைந்து, அறுகு சிறுபூளை நெல்லொடு தூஉய்-அறுகு முதலிய வற்றை இவள் கணவனைப் பெறல் வேண்டுமெனத் தூவி வழிபட்டு சென்று - கண்ணகிபாற் போய், பெறுக கணவனோடு என்றாள் - கணவ னைப் பெறுவாயாகவென வாழ்த்தினாள் ;

வாடு வாட்டென விகாரமாயிற்று. வாடுதல் - குறைதல். பிறரால் கெடுத்தற்கரிய என்றுமாம். இனைதல் - வருந்துதல் ; இனைதல் இனை யென்றாயிற்று ; விகாரம். கணவனோடு - வேற்றுமை மயக்கம். கண்ணகி பாற் சென்று கண்ணித் தூவிப் பெறுக வென்றாள் எனினு மமையும்.

சக—நிச. பெறுகேன் - நீ இங்ஙனம் கூறுதலால் பெறுவேனையி னும், கடுக்கும் என் நெஞ்சம் கனவினால் - யான் உற்றதோர் கனவினால் என் னெஞ்சம் ஐயுறுகின்றது ; அக் கனவு என்னெயெனின், என் கை பிடித்தனன் போய்-என் கொழுநன் என்னைக் கையைப் பற்றி அழைத்துப் போக, ஓர் பெரும் பதியுட்பட்டேம் - யாங்கள் ஓர் பெரிய பதியின்கட் புக்கேம் ; பட்ட பதியில் - அங்ஙனம் புக்க பதியிலே, படாதது ஒரு வார்த்தை இட்டனர் ஊரார் இடுதேள் இட்டு என்றன்மேல் - எங்கட்கு ஏலாததோர் பழிச் சொல்லை அவ்வூரார் இடுதேளிடுமாறுபோல என்மேற் போட்டனர் ; கோவலற்கு உற்றது ஓர் தீங்கு என்று அது கேட்டு - அப் பழிமொழியால் கோவலற்கு ஓர் துன்பமுண்டாயிற்றென்று பிறர் சொல்ல அதனைக் கேட்டு, காவலன் முன்னர் யான் கட்டுரைத்தேன்-அவ்வூரரசன் முன்னர் யான் சென்று வழீஇக்குரைத்தேன் ; காவலனோடு ஊர்க்கு உற்ற தீங்கு ஒன்றும் உண்டால் - அதனால் அவ் வரசனோடு அவ் வூர்க்கும் உற்றதோர் தீங்குண்டு ; உரையாடேன் - அது தீக்கனவாதலால் நினக்கு அதனை உரையேன் ; தீக்குற்றம் போலும் செறிதொடீஇ - செறிந்த தொடியினை யுடையாய், அப்பொழுது கடியதொரு குற்றம் உளதாயிற்று ; தீக்குற்றம் உற்றேனெனோடு உற்ற உறுவனோடு யான் உற்ற - அத் தீய குற்றத்தை யுற்ற என்னோடு பொருந்திய மேலோனுடன் யான் பெற்ற, நற்றிறம் கேட்கின் நகையாகும் - நற்பேற்றினை நீ கேட்பாயாயின் அது நினக்கு நகையைத் தரும் ; (என - என்று சொல்ல),

கடுக்கும் - ஐயுறும் ; கடியென்னும் உரிச்சொல் அடியாகப் பிறந்தது. கனவில் என் கைப் பிடித்தனன் போக எனலுமாம். இடு தேளிடுதல் - தேளல்லாத தொன்றை மறைய மேலே போகட்டு அஞ்சப் பண்ணுதல். என்றன், தன் - அசை. கோவலன் சிலம்பு கவர்ந்தான் என்ற பழிச்சொல்லைத் தானே சுமப்பதாகக் கொண்டு என்றன்மேல் இட்டனர் என்றாள். என்று-என்றீ சொல்ல ; சொல்ல என ஒரு சொல்

வருவிக்க. அரசன் மூன் செல்லாதேன் சென்று வழக்குரையாதேன் வழக் குரைத்தேன் என்றுளென்க. காவலனெடு, ஒடு - எண்ணெடு ; வேறு வினை ஒடுவுமாம். தீங்கு - அரசன் இற்த்தலும், ஊர் எரியுண்ணலும். [1]"உரையார், இழிதக்க காணிற் கனை" என்பராகலின், உரையாடேன் என்றாள். தீக்குற்றம் - மூலை திருகி யெறிதல். உறுவன் - மிக்கோன் ; கோவலன். நற்றிறம் - இருவரும் துறக்கம் புகுதல். இது கிட்டாததென்று கைகையாகும் என்றாள். என வென ஒரு சொல் வருவித்து கைகையாகு மென என்றுரைக்க.

நிச—சுச. பொற்றொடீஇ - பொன்னலாய தொடியினையுடை யாய், கைத்தாயும் அல்லை - நீ அவனுல் வெறுக்கப்பட்டாயுமல்லை, கண வற்கு ஒரு கோன்பு பொய்த்தாய் பழம் பிறப்பில் - முற்பிறப்பிலே நின் கணவன் பொருட்டுக் காக்கவேண்டியதொரு நோன்பு தப்பினுய், போய்க் கெடுக - அதனுல் உண்டாய தீங்கு கெடுவதாக, உய்த்துக் கடலொடு காவிரி சென்று அலைக்கும் மூன்றில் - காவிரி தன் நீரைக் கொண்டு சென்று கடலோடு எதிர்த்து அலைக்கும் சங்கமுகத்தயலதாகிய, மடல் அவிழ் நெய்தல் ஆம்கானல் - பூவின் இதழ் விரியும் நெய்தனிலத்துக் கானலிடத்தே, தடம் உள சோமகுண்டம் சூரிய குண்டம் - சோம குண்டம் சூரிய குண்டம் என்னும் பெயரை யுடைய இரண்டு பொய்கைகள் உள்ளன; துறை மூழ்கி- அவற்றின் துறைகளில் மூழ்கி, காம வேள் கோட்டம் தொழுதார் - மன் மதன் கோயிலையடைந்து அவனை வணங்கினுராயின், கணவரொடு தாம் இன்புறுவர் உலகத்துத் தையலார் - மகளிர் இவ் வுலகத்திலே தம் கணவ ரோடும் பிரியாதிருந்து இன்பமுறுவர், போகம் செய் பூமியினும் போய்ப் பிறப்பர் - மறுமையிலும் போகபூமியிற் போய்ப் பிறந்து கணவரோடும் பிரிவின்றி இன்பம் நுகர்வர், யாம் ஒரு நாள் ஆடுதும் என்ற அணி யிழைக்கு - அவற்றில் யாமும் ஒரு நாள் ஆடக் கடவேம் என்று கூறிய தேவந்திக்கு, அவ் ஆயிழையாள் பீடு அன்று என இருந்த பின்னரே - கண்ணகி அங்ஙனம் துறை மூழ்கித் தெய்வந் தொழுதல் எங்கட்கு இயல் பன்று என்று சொல்லி இருந்தவளவிலே ;

பொய்த்தாயாகலின் தீங்குமிக்கது அதுவுங் கெடுக என்றும், போய்ப் பிறந்து கணவரொடும் இன்புறுவர் ஆதலால் என்றும் விரித்துரைக்க. இவ் வுலகத்து இன்புறலையும் போகபூமியிற் போய்ப் பிறத்தலையும் குண்டமிரண்டிற்கும் நிரனிறை யாக்கலுமாம். பட்டினப்பாலையிலும் இவை [2]"இருகாமத் திணையோரி" எனக் கூறப்பட்டன. கற்புடை மகளிர் கணவனையன்றிப் பிற தெய்வத்தைவணங்குதல் இயல்பன்றென்பது.

[3]" தெய்வந் தொழாஅள் கொழுநற் றொழுதெழுவாள்
பெய்யெனப் பெய்யு மழை."

---

1. பழ. கஅஉ. 2. பட்டினப். நீகூ. 3. குறன். கூ: இ.

"[1]சாமெனிற் சாத னோத றன்னவன் றணந்த காலைப்
பூமனும் புனைத லின்றிப் பொற்புடன் புலம்ப வைகிக்
காமனை யென்றுஞ் சொல்லார் கணவற்கை தொழுது வாழ்வார்
தேமலர்த் திருவோ டொப்பார் சேர்ந்தவன் செல்ல றீர்ப்பார்."

என்பவற்றானறியப்படும்.

சுச—சு. நீடிய காவலன் போலும் - பெருமையுடைய நம் அரசன் போலும், கடைத்தலையான் வந்து - வந்து நம் வாயிலிடத்தானாயினான், நம் கோவலன் என்றாள் ஓர் குற்றிளையாள் - அவன் நம் கோவலனே என்றாள் ஓர் குறுந்தொழில் செய்யும் இளையவள் ;

தூரத்தே பார்த்துக் காவலன் போலுமென ஐயுற்று அவன் அணுகின விடத்து ஐயம் தீர்ந்து கோவலன் என்றாள். காவலன் போலும் கோவலன் வந்து நீடிய கடைத்தலையான் என்றுரைத்தலுமாம். குற்றிளையாள் என்றாளென்க.

சுசு—எக. கோவலனும் - அங்ஙனம் வாயிலிடத்தானான கோவலனும், பாடு அமை சேக்கையுட் புக்கு - பெருமையமைந்த படுக்கையிடத்தே புக்கு, தன் பைந்தொடி வாடிய மேனி வருத்தம் கண்டு - தன் காதலியின் வாட்டமுற்ற மேனியும் வருத்தமும் கண்டு, யாவும் - எல்லாம், சலம் புணர் கொள்கைச் சலதியொடு ஆடி - வஞ்சம் பொருந்திய கொள்கையையுடைய பொய்த்தியோடுங் கூடியொழுகினமையால், குலம் தரு வான் பொருட்குன்றம் தொலைந்த - நம் குலத்திலுள்ளோர் தேடித்தந்த மலை போலும் பெரிய பொருட்குவையெல்லாம் கெட்டதனாலாய, இலம்பாடு-வறுமை, நாணுத்தரும் எனக்கு என்ன - எனக்கு நாணைத் தருகின்றது என்று கூற ;

"மாலை மணிவிளக்கங் காட்டி இரவிற்கோர், கோலங் கொடியிடையார் தாங்கொள்ள" அக் காலத்தே வந்து சேக்கையுட் புக்கு என்றியைத் துரைக்க. சலம் - வஞ்சம், பொய். இலம்பாடு - இல்லாமையுண்டாதல்; வறுமை. 'கெட்டால் மதிதோன்றும்' என்றதற்கேற்ப இன்று நாணுத் தருமென்றான்.

எஉ—உ. நலங்கேழ் முறுவல் நகைமுகம் காட்டி - (அவன் இங்ஙனம் கூறியதனை மாதவிக்குக் கொடுக்கும் பொருட் குறை பாட்டால் தளர்ந்து கூறினானாகக் கருதி) ஒளி பொருந்திய முகத்தே நன்மை பொருந்திய சிறிய முறுவலைத் தோற்றுவித்து, சிலம்பு உள கொண்மென - இன்னும் சிலம்பு ஓரிணை உள்ளன, அவற்றைக் கொண்மினென்றுரைக்க ;

சிலம்புள என்றாள், இவை யொழிந்த கலனெல்லாம் தொலைதலால். கொண்ம் - கொள்ளும் என்பதன் ஈற்று மிசை யுகரம் மெய்யொடுங் கெட ளகரம் திரிந்தது.

1. சீவக. கருகூஅ.

எகூ—கூ. சேயிழை கேள்-சேயிழையே இதனைக் கேள், இச் சிலம்பு முதலாக - நீ கூறிய இச் சிலம்பை நான் வாணிக முதலாகக் கொண்டு சென்ற கலனோடு உலந்த பொருள் ஈட்டுதலுற்றேன் - முன்பு நான் வாங்கி யழித்தமையால் ஒழிந்த கலன்களையும் கெட்ட பொருளையும் தேடத் துணிந் தேன், மலர்ந்த சீர் மாட மதுரையகத்துச் சென்று - பரந்த புகழையுடைய மாடங்களையுடைய மதுரை யென்னும் பதியிடத்தே சென்று, என்னோடு இங்கு ஏடு அலர் கோதாய் எழுகென்று - இதழ்கள் விரிந்த கோதையை யுடையாய் அதற்கு நீ இப்பொழுதே இங்கு நின்றும் என்னோடு புறப்படு வாயாக என்று கூறி, நீடி வினைகடைக் கூட்ட - முற்பிறப்பிற் முன்செய்த தீவினை நெடுங்காலம் நின்று நெஞ்சை ஒருப்படுத்த, வியம் கொண்டான் - அவ் வினையினது ஏவலைக் கொண்டான்; கங்குல் - இருளை, கனை சுடர் - ஞாயிற்றின் மிக்க ஒளி, கால் சீயாமுன் - அவ்விடத்தினின்றும் போக்கு தற்கு முன் என்க.

நீடி - நெடுங்காலம் நின்று. வியம் - ஏவல். கால் - இடம். சீத்தல் - போக்குதல். மதுரையகத்துச் சென்று ஈட்டுதலுற்றேனென்றனென்க.

இது கலிவெண்பா.

வெண்பாவுரை

காதலி கண்ட.....சீயாமுன்.

காதலி கண்ட கனவு - கண்ணகி கண்ட கனவு, கரு நெடுங்கண் மாதவிதன் சொல்லை வறிதாக்க - கரிய நெடிய கண்களையுடைய மாதவியின் சொல்லைப் பயனின்றாக்க, மூதை வினைகடைக் கூட்ட - பழவினை நெஞ்சை ஒருப்படுத்த, வியம் கொண்டான் கங்குற் கனை சுடர் கால் சீயாமுன் - கங்குலைச் சுடர் போக்குதற்கு முன் அவ்வினையின் ஏவலைக் கொண்டான்.

இவட்கு மேற்கூட்ட மின்மையால் கருநெடுங்கண் என்றார். சொல்லை வறிதாக்குதல் - வேனிற் காதையில், காலை காண்குவம் என்ற சொல்லைப் பயனின்றாக்குதல்.

கனத்திறமுரைத்த காதை முற்றிற்று.

கo. நாடுகாண் காதை

[கோவலனும் கண்ணகியும் வைகறை யாமத்தே பிறராறியாதபடி புறப் பட்டு நகர் வாயிலைக் கடந்து, காவிரியின் சங்கமுகத் துறையையும் கழிந்து, வடகரை வழியாகச் சோலைகளினூடே மேற்றிசை நோக்கிச் சென்று ஒரு காத தூரங் கடந்து, கவுந்தியடிகளின் தவப்பள்ளியிருக்கும் சோலையை அடைந்தனர். அப்பொழுது மெல்லியலாகிய கண்ணகி இடையும் அடி யும் வருந்திக் குறுக வுயிர்த்து, 'மதுரை மூதூர் யாதோ' என வினவ, 'நம் காட்டிற்கு அப்பால் ஆறைங்காதமே: அணியதுதான்' என்று கூறிக் கோவ லன் ஈகுதல் செய்து, சிறையகத்திருந்த ஆருகத சமயத் தவ முதியாளாகிய கவுந்தியைக் கண்டு அடிதொழுது, தாங்கள் மதுரைக்குச் செல்வதனைக் கூற, அவளும் 'மதுரையிலுள்ள பெரியோர்பால் அறவுரை கேட்டற்கும் அறிவினை எத்தற்கும் ஒன்றிய உள்ளமுடையேன் ஆதலின் யானும் போது வல்' என்று கூறி உடன்வர, மூவரும் குடதிசையில் வழிக்கொண்டு பல வகை வளங்களையும் ஒலிகளையும் கண்டும் கேட்டும் அவலந் தோன்றுது ஆர்வநெஞ்சமுடன் நாடோறும் காவதமல்லது கடவாராகி இடையிடையே பலநாள் தங்கிச் செல்வழி ஒருநாள் ஆற்றிடைக் குறையாகிய சீரங்கத்தை அடைந்தனர். அடைந்தவர், அங்குள்ளதோர் சோலைக்கண் வந்தெய்திய சாரணரைத் தொழுது, அவர் கூறிய உறுதி மொழிகளைக் கேட்டுக் கவுந்தி யடிகள் அருகதேவனை எத்திய பின்னர், மூவரும் ஓடத்திலேறிக் காவிரி யின் தென்கரையை அடைந்து ஓர் பூம்பொழிலில் இருந்துழி, அவ்வழிப் போந்த ஓர் பரத்தையும் தூர்த்தனும் கண்ணகியையும் கோவலனையும் நோக்கி அடாத சொற் கூறி இழிந்தனராகலின், கவுந்தியடிகள் அவர்களை கரிகளாகுமாறு சபித்துக், கோவலனும் கண்ணகியும் அவர்கட்கிரங்கி வேண்ட, அவர்களெய்திய சாபம் ஓராண்டில் நீங்குமாறு அருள் செய்தனர். பின்பு மூவரும் உறையூரை அடைந்தனர். (இக்காதையில் கோவலன் கண்ணகியை நோக்கிக் கவுந்தியடிகள் வழி கூறும் வாயிலாகச் சோணாட் டின் மருதவள மாண்பனைத்தும் அழகுபெறக் கூறப்பட்டுள்ளன. சாரண ரும் கவுந்தியடிகளும் அருகதேவனையேத்தும் உரைகளும் அறிந்து இன்புறற்பாலன.)]

வான்கண் விழியா வைகறை யாமத்து
மீன்றிகழ் விசும்பின் வெண்மதி நீங்கக்
காரிருள் நின்ற கடைநாட் கங்குல்
ஊழ்வினை கடைஇ உள்ளந் துரப்ப
ஏழகத் தகரும் எகினக் கவரியும்
தூமயி ரன்னமும் துணையெனத் திரியும்
தாளொடு குயின்ற தனிகசால் சிறப்பின்

நீணெடு வாயில் நெடுங்கடை கழிந்தாங்கு
அணிகிளர் அரவின் அறிதுயி லமர்ந்த
மணிவண்ணன் கோட்டம் வலஞ்செயாக் கழிந்து
பணையைத் தோங்கிய பாசிலைப் போதி
அணிதிகழ் நீழல் அறவோன் திருமொழி
அந்தர சாரிக ளறைந்தனர் சாற்றும்
இந்திர விகார மேழுடன் போகிப்
புலவுண் துறந்து பொய்யா விரதத்
தவல நீத்தறிந் தடங்கிய கொள்கை
மெய்வகை யுணர்ந்த விழுமியோர் குழீஇய
ஐவகை நின்ற அருகத் தானத்துச்
சந்தி யைந்துந் தம்முடன் கூடி
வந்து தலைமயங்கிய வான்பெரு மன்றத்துப்
போலம்பூம் பிண்டி நலங்கிளர் கொழுநிழல்
நீரணி விழவினும் நெடுந்தேர் விழவினுஞ்
சாரணர் வருஉந் தகுதியுண் டாமென
உலக நோன்பிக ளொருங்குட னிட்ட
இலகொளிச் சிலாதலந் தொழுது வலங்கொண்டு
மலைதலைக் கொண்ட பேர்யாறு போலும்
உலக விடைகழி யொருங்குட னீங்கிக்
கலியி லாளன் காமர் வேனிலோடு
மலைய மாருதம் மன்னவற் கிறுக்கும்
பன்மல ரடுக்கிய நன்மரப் பந்தர்
இலவந் திகையி னெயிற்புறம் போகித்
தாழ்பொழி லுடுத்த தண்பதப் பெருவழிக்
காவிரி வாயிற் கடைமுகங் கழிந்து
குடதிசைக் கொண்டு கோழும்புனற் காவிரி
வடபெருங் கோட்டு மலர்ப்பொழில் நுழைந்து
காவதங் கடந்து கவுந்திப் பள்ளிப்
பூமரப் பொதும்பர்ப் பொருந்தி யாங்கண்
இறுங்கொடி நுசுப்பே டினைந்தடி வருந்தி
நறும்பல் கூந்தல் குறும்பல வுயிர்த்து
முதிராக் கிளவியின் முள்ளெயி றிலங்க
மதுரை மூதூர் யாதென வினவ

ஆறைங் காதநம் அகனுட் டும்பர்
நாறைங் கூந்தல் நணித்தென நக்குத்
தேமொழி தன்னெடுஞ் சிறையகத் திருந்த
சடு காவுந்தி ஐயையைக் கண்டடி தொழலும்
உருவுங் குலனு முயர்பே ரொழுக்கமும்
பெருமகன் றிருமொழி பிறழா நோன்பும்
உடையீ ரென்னை வுறுக ணுளரிற்
கடைகழிந் திங்ஙனங் கருதிய வாறென
ஙிo உரையாட் டில்லை யுறுதவத் தீர்யான்
மதுரை முதூர் வரைபொருள் வேட்கையேன்
பாடகச் சீறடி பரற்பகை யுழவா
காடிடை யிட்ட நாடுநீர் கழிதற்கு
அரிதிவள் செவ்வி அழிகுநா யாரோ
ஞடு உரிய தன்றீங் கொழிகென வொழியீர்
மறவுரை நீத்த மாசறு கேள்வியர்
அறவுரை கேட்டாங் கறிவஃ னேத்தத்
தென்றமிழ் நன்னாட்டுத் தீதுதீர் மதுரைக்
கொன்றிய வுள்ள முடையே னகலின்
சுo போதுவல் யானும் போதுமி னென்ற
காவுந்தி யையையைக் கைதொழு தேத்தி
அடிக ணீரே யருளுதி ராயினித்
தொடிவஃத் தோளி துயர்தீர்த் தேனெனக்
கோவலன் காணுய் கொண்ட விந்நெறிக்
சுடு கேதந் தருவன யாங்கும்பல கேண்மோ
வெயினிறம் பொருஅ மெல்லியற் கொண்டு
பயில்பூந் தண்டலைப் படர்குவ மெனினே
மண்பக வீழ்ந்த கிழங்ககழ் குழியைச்
சண்பக நிறைத்த தாதுசோர் பொங்கர்
எo பொய்யறைப் படுத்துப் போற்று மாக்கட்குக்
கையறு துன்பங் காட்டினுங் காட்டும்
உதிர்பூஞ் செம்மலின் ஒதுங்கினர் கழிவோர்
முதிர்தேம் பழம்பகை முட்டினு முட்டும்
மஞ்சளு மிஞ்சியு மயங்கரில் வலயத்துச்
எடு செஞ்சுஃப் பலவின் புரற்பகை யுறுக்கும்

கயனெடுங் கண்ணி காதற் கேள்வ
வயலுழைப் படர்குவ மெனினே யாங்குப்
பூநா றிலஞ்சிப் பொருகய லோட்டி
நீர்நாய் கௌவிய நெடும்புற வாகை
மலங்குமிளிர் செறுவின் விலங்கப் பாயிற்
கலங்கலு முண்டிக் காரிகை யாங்கண்
கரும்பிற் றெடுத்த பெருந்தேன் சிதைந்து
சுரும்புசூழ் பொய்கைத் தூநீர் கலக்கும்
அடங்கா வேட்கையின் அறிவ ரெய்திக்
குடங்கையி னெண்டு கொள்ளவும் கூடும்
குறுந ரிட்ட குவகாயம் போதொடு
பொறிவரி வண்டினம் பொருந்திய கிடக்கை
நெறிசெல் வருத்தத்து நீரரு ரெய்தி
அறியா தடியாங் கிடுதலுங் கூடும்
எறிநீ ரடைகரை இயக்கந் தன்னிற்
பொறிமா ணலவனு நந்தும் போற்றது
ஊழடி யோதுக்கத் துறுநோய் காணில்
தாழ்தரு துன்பந் தாங்கவு மொண்ணு
வயலுஞ் சோலையு மல்ல தியாங்கணும்
அயல்படக் கிடந்த நெறியாங் கில்லை
நெறியிருங் குஞ்சி நீவெய் யோளோடு
குறியறிந் தவையவை குறுகா தேம்பெனத்
தோமறு கடிஞையுஞ் சுவன்மே லறுவையும்
காவுந்தி யையைகைப் பீலியுங் கொண்டு
மொழிப்பொருட் டெய்வம் வழித்துணை யாகெனப்
பழிப்பருஞ் சிறப்பின் வழிப்படர் புரிந்தோர்
கரியவன் புகையினும் புகைக்கொடி தோன்றினும்
விரிகதிர் வெள்ளி தென்புலம் படரினும்
கால்பொரு நிவப்பிற் கடுங்குர லேற்றெடுஞ்
சூன்முதிர் கொண்மூப் பெயல்வளஞ் சுரப்பக்
குடமலைப் பிறந்த கோழம்பல் தாரமொடு
கடல்வளன் எதிரக் கயவாய் நெரிக்கும்
காவிரிப் புதுநீர்க் கடுவரல் வாய்த்தலை
ஓவிறந் தொலிக்கு மோலியே யல்லது

ககம ஆம்பியுங் கிழாரும் வீங்கிசை யேத்தமும்
ஓங்குநீர்ப் பிழாவு மொலித்தல் செல்லாக்
கழனிச் செந்நெற் கரும்புசூழ் மருங்கில்
பழனத் தாமரைப் பைம்பூங் கானத்துக்
கம்புட் கோழியுங் கனைகுர லுரையுஞ்
ககஞ செங்கா லன்னமும் பைங்காற் கொக்கும்
கானக் கோழியும் நீர்நிறக் காக்கையும்
உள்ளும் ஊரலும் புள்ளும் புதாவும்
வெல்போர் வேந்தர் முனையிடம் போலப்
பல்வேறு குழுஉக்குரல் பரந்த வோதையும்
ககம உழாஅ நுண்தொளி உள்புக் கழுந்திய
கழாஅமயிர் யாக்கைச் செங்கட் காரான்
சோரிபுறம் உரிஞ்சப் புரிஞெகிழ் புற்ற
குமரிக் கூட்டிற் கொழும்பல் லுணவு
கவரிச் செந்நெற் காய்த்தலைச் சோரியக்
ககஞ கருங்கை வினைஞருங் களமருங் கூடி
ஒருங்குநின் றுர்க்கு மொலியே யன்றியுங்
கடிமலர் களைந்து முடிநா றழுத்தித்
தொடிவளைத் தோளும் ஆகமுந் தோய்ந்து
சேறுடு கோலமொடு வீறுபெறத் தோன்றிச்
ககம செங்கயல் நெடுங்கட் சின்மொழிக் கடைசியர்
வெங்கட் டொலிச்சிய விருந்திற் பாணியும்
கொழுங்கொடி யறுகையுங் குவளையுங் கலந்து
விளங்குகதிர்த் தொடுத்த விரியல் சூட்டிப்
பாருடைப் பனர்போற் பழிச்சினர் கைதொழ
ககஞ ஏரொடு நின்றேர் ஏர்மங் கலமும்
அரிந்துகால் குவித்தோர் அரிகடா வுறுத்த
பெருஞ்செய்ந் நெல்லின் முகவைப் பாட்டும்
தெண்கிணைப் பொருநர் செருக்குட னெடுத்த
மண்கணை முழவின் மகிழிசை யோதையும்
ககடி பேர்யாற் றடைகரை நீரிற் கேட்டாங்
கார்வ நெஞ்சமோ டவலங் கொள்ளார்
உழைப்புலிக் கொடித்தேர் உரவோன் கொற்றமொடு
மழைக்கரு வுயிர்க்கும் அழற்றிக ழட்டில்
மறையோ ராக்கிய ஆவுதி நறும்புகை

இறையுயர் மாட மெங்கணும் போர்த்து
மஞ்சுசூழ் மலையின் மாணத் தோன்றும்
மங்கல மறையோர் இருக்கை யன்றியும்
பரப்புநீர்க் காவிரிப் பாவைதன் புதல்வர்
இரப்போர் சுற்றமும் புரப்போர் கொற்றமும்
உழவிடை விளைப்போர் பழவிற லூர்களும்
பொங்கழி ஆலைப் புகையோடும் பரந்து
மங்குல் வானத்து மலையிற் றோன்றும்
ஊரிடை யிட்ட நாடுடன் கண்டு
காவத மல்லது கடவா ராகிப்
பன்னெட் டங்கிச் சென்ற லொருநாள்
ஆற்றுவீ யரங்கத்து வீற்றுவீற் றிருக்கி
குரங்கமை யுடுத்த மரம்பயி லடுக்கத்து
வானவ ருறையும் பூநா றிருசிறைப்
பட்டினப் பாக்கம் விட்டனர் நீங்காப்
பெரும்பெய ரைய ரொருங்குடன் னிட்ட
இலங்கொளிச் சிலாதல மேலிருந் தருளிப்
பெருமக னதிசயம் பிறழா வாய்மைத்
தருமஞ் சாற்றுஞ் சாரணர் தோன்றப்
பண்டைத் தொல்வினை பாறுக வென்றே
கண்டறி கவுந்தியொடு காலுற வீழ்ந்தோர்
வீந்த காரணம் வயங்கிய கொள்கைச்
சிந்தை விளக்கிற் றெரிந்தோ ளுயினும்
ஆர்வமுஞ் செற்றமு மகல நீக்கிய
வீர னகலின் விழுமம் கொள்ளான்
கழிபெருஞ் சிறப்பிற் கவுந்தி காணுய்
ஒழிகென வொழியா தூட்டும் வல்வினை
இட்ட வித்தி னெதிர்ந்துவந் தெய்தி
ஒட்டுங் காலை யொழிக்கவு மொண்ணு
கடுங்கால் நெடுவெளி யிடுஞ்சுட ரென்ன
ஒருங்குட னில்லா வுடம்பிடை யுயிர்கள்
அறிவ னறவோ னறிவுவரம் பிகந்தோன்
செறிவன் சினேந்திரன் சித்தன் பகவன்
தரும முதல்வன் தலைவன் தருமன்

போருளன் புனிதன் புராணன் புலவன்
கீஅ0 சினவரன் தேவன் சிவகதி நாயகன்
பரமன் குணவதன் பரத்தி லொளியோன்
தத்துவன் சாதுவன் சாரணன் காரணன்
சித்தன் பெரியவன் செம்மல் திகழொளி
இறைவன் குரவன் இயல்குணன் எங்கோன்
கஅடு குறைவில் புகழோன் குணப்பெருங் கோமான்
சங்கரன் ஈசன் சயம்பு சதுமுகன்
அங்கம் பயந்தோன் அருகன் அருள்முனி
பண்ணவன் எண்குணன் பாத்தில் பழம்பொருள்
விண்ணவன் வேத முதல்வன் விளங்கொளி
கசo ஓதிய வேதத் தொளியுறி னல்லது
போதார் பிறவிப் போதியறை யோரெனச்
சாரணர் வாய்மொழி கேட்டுத் தவமுதற்
காவுந்தி யுந்தன் கைதலை மேற்கொண்
டோருமூன் றவித்தோ ஞெதிய ஞானத்
ககடு திருமொழிக் கல்லதென் செவியகந் திறவா
காமனை வென்றே ஞயிரத் தெட்டு
நாம மல்லது நவிலா தென்ஞ
ஐவரை வென்றே னடியினை யல்லது
கைவரைக் காணினுங் காணை வெண்கண்
உoo அருளறம் பூண்டோன் திருமெய்க் கல்லதென்
பொருளில் யாக்கை பூமியிற் பொருந்தாது
அருக ரறவ னறிவோற் கல்லதென்
இருகையுங் கூடி யொருவழிக் குவியா
மலர்மிசை நடந்தோன் மலரடி யல்லதென்
உoடு தலைமிசை உச்சி தானணிப் பொறுஅது
இறுதியி லின்பத் திறைமொழிக் கல்லது
மறுதர வோதியென் மனம்புடை பெயராது
என்றவ னிசைமொழி யேத்தக் கேட்டதற்கு
ஒன்றிய மாதவ ருயர்மிசை யோங்கி
உகo நிவந்தாங் கொருமுழம் நீணிலம் நீங்கிப்
பவந்தரு பாசம் கவுந்தி கெடுகென்று
அந்தரம் ஆறுப் படர்வோர்த் தொழுது

பந்தம் அறுகெனப் பணிந்தனர் போந்து
காரணி பூம்பொழிற் காவிரிப் பேர்யாற்று
௨௧௫ நீரணி மாடத்து நெடுந்துறை போகி
மாதரும் கணவனும் மாதவத் தாட்டியும்
தீதுதீர் நியமத் தென்கரை யெய்திப்
போதுசூழ் கிடக்கையோர் பூம்பொழில் இருந்துழி
வம்பப் பரத்தை வறுமொழி யாளனொடு
௨௨௦ கொங்கலர் பூம்பொழிற் குறுகினர் சென்றோர்
காமனுந் தேவியும் போலும் ஈங்கிவர்
ஆரெனக் கேட்டீங் கறிகுவம் என்றே
நோற்றுணல் யாக்கை நொசிதவத் தீருடன்
ஆற்றுவழிப் பட்டோர் ஆரென வினவவென்
௨௨௫ மக்கள் காணீர் மானிட யாக்கையர்
பக்கம் நீங்குமின் பரிபுலம் பினரென
உடன்வயிற் றோர்கள் ஒருங்குடன் வாழ்க்கை
கடவது முண்டோ கற்றறிந் தீரெனத்
தீமொழி கேட்டுச் செவியகம் புதைத்துக்
௨௩௦ காதலன் முன்னர்க் கண்ணகி நடுங்க
எள்ளுநர் போலுமிவர் என்பூங் கோதையை
முள்ளுடைக் காட்டின் முதுநரி யாகெனக்
கவுந்தி யிட்ட தவந்தரு சாபம்
கட்டிய தாகலின் பட்டதை யறியார்
௨௩௫ குறுநரி நெடுங்குரற் கூவிளி கேட்டு
நறுமலர்க் கோதையும் நம்பியும் நடுங்கி
நெறியின் நீங்கியோர் நீரல கூறினும்
அறியா மையென் றறியல் வேண்டும்
செய்தவத் தீர்நுந் திருமுன் பிழைத்தோர்க்
௨௪௦ குய்திக் காலம் உரையீ ரோவென
அறியா மையினின் றிழிபிறப் புற்றோர்
உறையூர் நொச்சி யொருபுடை யொதுங்கிப்
பன்னிரு மதியம் படர்நோ யுழந்தபின்
முன்னை யுருவம் பெறுகவீங் கிவரெனச்
௨௪௫ சாபவிடை செய்து தவப்பெருஞ் சிறப்பின்
காவுந்தி யையையுந் தேவியுங் கணவனும்

முறஞ்செவி வாரணம் முன்சமம் முருக்கிய
புறஞ்சிறை வாரணம் புக்கனர் புரிந்தென்.

கட்டுரை

முடியுடை வேந்தர் மூவ ருள்ளும்
தொடிவிளங்கு தடக்கைச் சோழர்குலத் துதித்தோர்
அறனும் மறனும் ஆற்றலும் அவர்தம்
பழவிறல் மூதூர்ப் பண்புமேம் படுதலும்
விழவுமலி சிறப்பும் விண்ணவர் வரவும்
ஒடியா இன்பத் தவருறை நாட்டுக்
குடியும் கூழின் பெருக்கமும் அவர்தம்
தெய்வக் காவிரித் தீதுதீர் சிறப்பும்
பொய்யா வானம் புதுப்புனல் பொழிதலும்
அரங்கும் ஆடலும் ஊக்கும் வரியும்
பரந்திசை யெய்திய பாரதி விருத்தியும்
திணைநிலை வரியும் இணைநிலை வரியும்
அணைவுறக் கிடந்த யாழின் றொகுதியும்
ஈரேழ் சகோடமும் இடநிலைப் பாலையும்
தாரத் தாக்கமும் தான்தெரி பண்ணும்
ஊரகத் தேரும் ஒளியுடைப் பாணியும்
என்றிவை யனைத்தும் பிறபொருள் வைப்போ
டொன்றித் தோன்றுந் தனிக்கோள் நிலைமையும்
ஒருபரிசா நோக்கிக் கிடந்த
புகார்க் காண்டம் முற்றிற்று.

வெண்பா

காலை யரும்பி மலருங் கதிரவனும்
மாலை மதியமும்போல் வாழியரோ—வேலை
அகழால் அமைந்த அவனிக்கு மாலைப்
புகழால் அமைந்த புகார்.

உரை

க—ங. வான்கண் விழியா வைகறை யாமத்து - உலகிற்குச் சிறந்த கண்ணுகிய ஞாயிறு தோன்றுத வைகறையாகியயாமத்தின்கண், மீன்திகழ் விசும்பின் வெண்மதி மீங்க - மீன்விளங்கும் வானத்தினின்றும் வெள்ளிய

திங்கள் நீங்கிற்றுக, கார் இருள் நின்ற கடை நாட் கங்குல் - கரிய இருள் இறுத்திக்கண் நின்ற இராப்பொழுதில்;

வான்கண் - சிறந்தகண்; காண்டற்குக் கருவியாகிய கண்ணெளி யினும் காணப்படும் பொருளினும் ஞாயிற்றினெளி கலப்பினன்றி ஒன்றை யும் காணலாகாமையின், அதனைச் சிறந்த கண் என்றார். இனி, வான் கண் - விசும்பின் கண்ணுகிய ஞாயிறு என்றுமாம்; "மயங்கிருங் கருவிய விசும்பு முகலுக, இயங்கிய விருசுடர் கண்ணென" என்றார் பிறரும். இறைவன் கண்ணென்பாருமுளர். தோன்றுத என்பதனைக் கண் என்ற தற்கேற்ப விழியா என்றார். இருள் கடைநின்ற என மாறுக. இதனால் பூருவபக்க மென்பதாயிற்று.

ஈண்டு அடியார்க்கு நல்லார், அந்தச் சித்திரைத் திங்கட் புகுதி நாள் ஞாயிற்றுக்கிழமையும், மூன்றும் பக்கமும் சோதியுமாம் என்றும், அத் திங்கள் இருபத்தெட்டிற் சித்திரையும் பூரணையும் கூடிய சனிவாரத்திற் கொடியேற்றி இருபத்தெட்டு நாளும் விழா நடந்தென்றும், வைகாசி இருபத்தெட்டிலே முற்பக்கத்தின் பதின்மூன்றும் திதியும் திங்கட்கிழமை யும் கூடிய அனுடத்தில் கடலாடின ரென்றும், வைகாசி இருபத்தொன்ப தில் முற்பக்கத்தின் பதினைஞாந் திதியில் செவ்வாய்க்கிழமையும் கேட்டை யும் பெற்ற நாசயோகத்தில் வைகறைப் பொழுதினிடத்து நிலவுபட்ட அந்தரத் திருளிலே கோவலன் மதுரைக்குப் புறப்படலாயினன் என்றும் கூறுகின்றார். அவர், [1]"சித்திரைச் சித்திரைத் திங்கள் சேர்ந்தென" எனமுன்னரும், [2]"ஆடித் திங்கட் பேரிருட் பக்கத், தழல்சேர் குட்டத் தட்டமி ஞான்று, வெள்ளி வாரத் தொள்ளெரி யுண்ண, உரைசால் மதுரையோ டரசுகே டுறுமெனும், உரையு முண்டே" எனப் பின்னரும் போந்த குறிப்புகளையும், மணிமேகலையில் [3]"மேலோர் விழைய விழாக் கோளெடுத்த, நாலேழ் நாளினும்" [4]"தேவரு மக்களு மொத்துடன் மிரித ரும் நாலேழ் நாளினும்" எனக் கூறப்பட்டிருப்பவற்றையும் பற்றுக் கோடாகக் கொண்டும், கோவலன் புறப்பட்ட நாள் தியதாதல் வேண்டு மென்னும் கருத்துடனும் இவ்வாறு ஊகித்தெழுதினாராவர். ஆயின், இவை யெல்லாம் கணிதமுறையுடன் கூடிய உண்மைகளெனத் துணிதல் சாலாது. வைகாசித்திங்களில் முற்பக்கத்தின் பதின்மூன்றாந் திதியும் அனுடமும் கூடுதலென்பதே இயற்கையன்றாகும். இவையெல்லாம் ஆராய்ந்து துணிதற்குரியன.

ச. ஊழ்வினை கடைஇ உள்ளம் துரப்ப-முன்னைத் தீவினையானது கடாவுதலால் உள்ளம் தன்னைச் செலுத்துதலான்;

கு—அ. எழகத் தகரும் - ஆட்டுக் கிடாயும், எனைக் கவரியும் - கவரியாகிய மானும், தூ மயிர் அன்னமும் - தூய சிறகினையுடைய

1. புறம், கசுகு. 2. சிலப். கு : சு ச. 3. சிலப். உக : கஙூ-எ.
4, 5. மணிமே. க : எ-அ; சுசு-எ.

அன்னமும் ஆகிய இவை, துணை எனத் திரியும் - தம்முள் இனமல்லவாயினும் இனம்போல ஒருங்கு கூடித் திரியும், தாழொடு குயின்ற தகைசால் சிறப்பின் - தாழொடு பண்ணப் பெற்ற பெருமை பொருந்திய சிறப்பினையுடைய, நீள் நெடு வாயில் நெடுங் கடை கழிந்து - மிகப் பெரிய கதவினையுடைய நெடிய இடைகழியைக் கடந்து, ஆங்கு - அப்பொழுதே ;

ஏழகத் தகர், எகினக் கவரி யென்பன இருபெயரொட்டுப் பண்புத் தொகை. எகினம் - ஈண்டு மான். [1]"நெடுமயி ரெகினத் தூநிற வேற்றை, குறுங்கா லன்னமொ டுகளு முன்கடை" என்றார் ஆசிரியர் நக்கீரனாரும். குயின்ற வாயில் என்க. ஈண்டு வாயில் என்றது கதவினை; ஆகுபெயர். தாழொடு குயின்ற என்றது போர்க்கதவாகலின் பின்பு நெகிழாவண்ணம், பண்ணுகின்றபோதே உடன் பண்ணிய என்றபடி.

௯—௧௰. அணிகிளர் அரவின் அறிதுயில் அமர்ந்த-அழகு விளங்கும் அரவணையின்மீது அறிதுயிலைப் பொருந்திய, மணிவண்ணன் கோட்டம் வலம்செயாக் கழிந்து-நீலமணிபோலும் நிறமுடையோனாகிய திருமாலின் கோயிலை வலம் செய்து நீங்கி ;

மணிவண்ணன் என்பது பெயருமாம். அறி துயில் - யாவற்றையும் அறிந்துகொண்டே துயிலுதல் ; துயிலுதல் - பதைப்பின்றி யிருத்தல் ; இதனை யோக நித்திரை என்பர்.

௧௧—௪. பணை ஐந்து ஓங்கிய பாசிலைப் போதி - உயர்ந்த ஐந்து பரிய கிளையினையும் பசிய இலையினையுமுடைய மாபோதியின், அணிதிகழ் நீழல் அறவோன் திருமொழி - எழில் விளங்கும் நிழலி லெழுந்தருளிய புத்த தேவன் அருளிச்செய்த ஆகமத்தை, அந்தர சாரிகள் அறைந்தனர் சாற்றும்-விசும்பியங்குவோராகிய சாரணர் மறைய இருந்து ஓதி யாவர்க்கும் பொருள் விளங்கக் கூறப்படும், இந்திர விகாரம் ஏழ் உடன் போகி-இந்திரன் ஆக்கிய விகாரங்களேழினையும் முறையே கண்டு அவற்றைக் கழிந்து போய் ;

போதி - போதத்தையுடையது ; அரசு. போதம் - ஞானம். அரசு என்னும் பெயரும் அதன் தலைமையை யுணர்த்தும். புத்தன் அரசமரத்தடியில் ஞானம் பெற்றதும், "யான் தருக்களில் அரசாகின்றேன்" எனக் கண்ணன் பகவற்கீதையிற் கூறியதும், பிறவும் இதன் பெருமைக்குச் சான்றாம். திருமொழி - ஆகமம், ஆகுபெயர். அறைந்தனர் சாற்றுதல் - மூலங் கூறிப் பொருளுரைத்தல். அறைந்தனர் - முற்றெச்சம். விகாரம்-நினைவினானாக்குதல்.

௧௫—௨௫. புலவூண் துறந்து - புலாலாகிய ஊண் உண்ணுதலை விலக்கி, பொய்யாவிரதத்து-பொய்கூறாமையாகிய விரதத்தொடுபொருந்தி, அவலம் நீத்து - அழுக்காறு அவா முதலியவற்றைக் கைவிட்டு, அறிந்து - பொருணூல்களை உணர்ந்து, அடங்கிய கொள்கை-ஐம்புலன்களும் அடங்கிய கொள்கையினை உடையராய், மெய் வகை உணர்ந்த விழுமியோர்

1. நெடுநல். ௯௧-௨.

குழீஇய - உண்மைத்திறனே அறிந்த சிரியோர் கூடிய, அருகத்தானத்து - ஸ்ரீகோயிலில், ஐவகை நின்ற சந்தி ஐந்தும் தம்முடன் கூடிவந்து தலைமையங் கிய வான்பெரு மன்றத்து - பஞ்ச பரமேட்டிகள் நிலைபெற்ற ஐந்து சந்தி யும் தம்முட் கூடி வந்து கலந்த சிறந்த பெரிய மன்றத்தின்கண், பொலம் பூம் பிண்டி நலக்கிளர் கொழுநிழல் - பொற்பூவினையுடைய அசோகின் எழில் விளங்கும் கொழுவிய நிழலின்கண், நீரணி விழவினும் நெடுந்தேர் விழவினும் சாரணர் வரூஉம் தகுதி உண்டாம் என - திரு அபிடேக விழா நாளினும் தேர்த் திருநாளினும் சாரணர் வரத்தகுமென்று, உலக நோன்பி கள் ஒருங்குடன் இட்ட இலகு ஒளிச்சிலாதலம் தொழுது வலம்கொண்டு- சாவகர் யாவரும் கூடியிடப்பெற்ற விளங்காநின்ற ஒளியினையுடைய சிலா வட்டத்தை வணங்கி வலம் செய்து ;

புலவு ஊண் - புலாலோடே உண்ணும் உணவுமாம். அவலம்-அழுக் காறு அவா முதலியன. ஐவகை என்றது பஞ்சபரமேட்டிகளை ; அவர்க ளாவார்: அருகர், சித்தர், உபாத்தியாயர், ஆசிரியர், சாதுக்கள் என இவர். பொலம் - பொன். உலக நோன்பிகள் - உலகவழக்கொடு பொருந்தின விரதிகள்; அவர் இல்லறத்தினையுடைய சாவகர். விழுமியோர் குழீஇய அருகத் தானத்து மன்று எனவும், ஐவகை நின்ற சந்தி எனவும் மாறுக. 'நீரணி விழவு' என்பதற்கு, 'விழு அயனுதிகள்' என்பர் அடியார்க்கு நல்லார். மன்றிற் பிண்டி நீழலில் இட்ட சிலாதலமெனச் சேர்க்க.

உசு—எ. மலை தலைக் கொண்ட பேர் யாறு போலும் உலக இடை கழி ஒருங்குடன் நீங்கி - மலையிடத்துத் தலைப்பினையுடைய வோர் பெரிய யாறு போன்ற உலகின்கண்ணுள்ளோர் போக்கு வரவு செய்தற்கமைந்த ஊர்வாயிலை அக்காலத்துச் செல்வாரொடு கலந்து சென்று அதனை விட்டு நீங்கி ;

உலகின்கண்ணுள்ளோர் பலரும் புகார்க்கண் வாணிகத்தின் பொருட்டு வந்து சேர்வாராகலானும், எத்தனையும் பெரியதோர் நகரமாக லானும் புகார் நகரினை உலகமே போலக் கொண்டு அதன் வாயிலை உலக இடைகழி யென்பர்; இவ்வாறே அதிலுள்ள அம்பலத்தை உலக அறவி யென்று கூறுவர். இனி, [1]"மாயோன் மேய காடுறை உலகமும், சேயோன் மேய மைவரை உலகமும்" என்பதனால் உலகின் ஒரு பகுதியை உலக மென்னலும் பொருந்தும். தெருவொழுங்கிற்கு இடையே கழிதலின் இடைகழி எனப்பட்டது. மலையும் யாறும் முறையே கோபுரவாயிலுக்கும் தெருவிற்கும் உவமங்களாம்.

உஅ—உக. கலையிலாளன் காமர் வேனிலொடு மலய மாருதம் மன்ன வற்கு இறுக்கும் - சோழ அரசனுக்குக் காமன் அழகிய வேனிலொடு பொதியிற் றென்றலையும் திறையடுகின்ற, பன்மலர் அடுக்கிய நன்மரப் பந்தர் இலவந்திகையின் எயிற்புறம் போகி - பல மலர்களை நிரைத்த கலில மாநிழலையுடைய இலவந்திகையினது மதிலின்புறத்தே சென்று ;

1. தொல், பொருள் : இ.

கலையிலாளன் - அங்கன்; மன்மதன். பந்தர் - நிழல். இலவந்திகை - நீராவியைச் சூழ்ந்த வயந்தச் சோலை; அஃது அரசனும் உரிமையுமாடுங் காவற்சோலை. இதனை நீராவி என்பாருமுளர். மன்னவற்கு வேனிலொடு மாருதத்தினை இறுக்கும் இலவந்திகை எனக் கூட்டுக. இனிப் பந்தர் என் பதற்குச் சோலை எனப் பொருள்கொண்டு, சோலையினையும் நீராவியினையு முடைய எயில் எனலுமாம்.

கூஉ—கூ. தாழ்பொழில் உடுத்த தண்பதப் பெருவழிக் காவிரிவாயிற் கடை முகம் கழிந்து - தாழ்ந்த சோலை இருமருங்கிலும் சூழ்ந்த புனலாட் டிற்குச் செல்லும் பெரிய நெறியினையுடைய காவிரிக் கரையிடத்துச் சங்க முகத்துறை வாயிலையும் நீங்கி;

காலையில் நாணீராடுவோர் பிறர்முகம் நோக்காது போதற்கு மறைந்து செல்வர்; இருவரும் அங்ஙனமே சென்றனர் என்பதற்குக் கடைமுகம் கழிந்தென்றார்.

கூச. குடதிசைக் கொண்டு - மேற்கு நோக்கி;

கூச—ஙி. கொழும் புனற் காவிரி வடபெருங் கோட்டு மலர்ப் பொழில் நுழைந்து - வளைய நீரினையுடைய காவிரியின் பெரிய வட கரைக்கணுள்ள சோலையினைக் கடந்து;

நுழைதல் - கழிதல். அன்றிச் சோலை தாழ்ந்திருத்தலின் நுழைந்து போய் எனலுமாம்.

கூசு—சக. காவதம் கடந்து கவுந்திப் பள்ளிப் பூ மரப் பொதும்பர்ப் பொருந்தி ஆங்கண் - காதமெனப்படும் எல்லையினைக் கடந்து சென்று கவுந்தியடிகள் எழுந்தருளிய பள்ளியின் அயலதோர் பொலிவினையுடைய மரம் செறிந்த சோலைக்கண் பொருந்த அப்பொழுது, இறங்கெரடி நுசுப் போடு இனைந்து அடிவருந்தி நறும்பல் கூந்தல் குறும்பல உயிர்த்து - நறிய பலவான கூந்தலையுடைய கண்ணகி இற்றுவிடும் எனத்தக்க கொடி போன்ற இடையும் அடியும் மிகவருந்தி இளைப்பானே பலவாகக் குறுக மூச்செறிந்து, முதிராக் கிளவியின் முள் எயிறு இலங்க மதுரை மூதூர் யாதென வினவ-முற்றுத மழலைச் சொற்களானே கூரிய பற்கள் விளங்க மதுரை என்னும் பழையவூர் எதுவோதான் என்று கோவலனைக் கேட்ப;

பொருந்தி என்பதனைப் பொருந்த எனத் திரிக்க. நின்றுங்கே பொருள் கூறலுமாம். காவதம் - காதம்; பகுதிப்பொருள் விகுதி. கண் ணகி வெயினிறம் பொரு மெல்லியலாகலின் தான் சிறிது நெறியே சென் றிருப்பினும் பெரிது சென்றனளாக எண்ணுதலின் மதுரை மூதூர் யாதென வினவினளென்க. இராமனுடன் வனத்திற்கேகலுற்ற 'சிதை அயோத்தியின் மதில் வாயிலைக் கடக்குமுன் காடு எவ்விடத்தது என்று வினவினளாகக் கம்பர் கூறிய,

[1]" நீண்டமுடி வேந்தனரு ளெய்திநிறை செல்வம்
பூண்டதனை நீங்கிநெறி போதலுறு நாளின்
ஆண்டநக ராரையொடு வாயிலக லாமுன்
யாண்டையது காணென விசைத்தது மிசைப்பாயீ "

என்னுஞ் செய்யுள் இதனோடு ஒத்து நோக்கி இன்புறற்பாலது.

சூ—கூ. ஆறைங் காதம் நம் அகல்நாட் டும்பர் நாறு ஐங் கூந்தல் கணித்து எனை நக்கு - கோவலன் நீ வினவிய மதுரை நமது அகன்ற நாட்டிற்கு அப்பால் ஆறைந்து காதத்துள்ளது இனி அண்ணித்து என்று கூறி நகைத்து ;

மூப்பது காதமென்னும் பொருள் மறைந்து, ஆறு அல்லது ஐந்து காதம் என்னும் பொருள் தோன்ற 'ஆறைங்காத' மென்றான். நகை-துன்ப நகை ; பிறர்கட் டோன்றிய பேதைமை காரணமாகத் தோன்றிய நகையுமாம். கூந்தல், விளி.

சசு—டு. தே மொழி தன்னெடும் சிறையகத்து இருந்த காவந்தி ஐயையைக் கண்டு அடி தொழலும் - தேனையொத்த மொழியினையுடைய கண்ணகியொடும் சென்று பள்ளியகத்திருந்த கவுந்தியடிகளைக் கண்டு அடிவணங்குதலும் ;

சிறை - தவவேலி என்பர் அடியார்க்குநல்லார். ஐயை-ஐயன் என்பதன் பெண்பால். கழிந்து கழிந்து போகிக் கொண்டு நீங்கிப் போகிக் கழிந்து நுழைந்து நடந்து பொருந்த நறும்பல் கூந்தல் இனைந்து வருந்தி உயிர்த்து வினவ கணித்தென நகுக் கண்டு அடி தொழலு மென்க.

சசு—கூ. உருவும் குலனும் உயர்பேர் ஒழுக்கமும் - அழகும் உயர் குடிப் பிறப்பும் உயர்விற்குக் காரணமாய பெருமை பொருந்திய ஒழுக்கமும், பெருமகன் திருமொழி பிறழா நோன்பும் உடையீர் - அருக தேவனின் ஆகமக் கூற்றினின்றும் தப்பாத விரதமும் ஆகிய இவற்றை உடைய நீங்கள், என்னே உறுகளுளரிற் கடைகழிந்து இங்ஙனம் கருதியவாறு என - தீவினையாளரைப்போல நும்மிடத்தை விட்டு நீங்கி இவ்வாறு வருதற்குக் கருதிய தென்னே எனக் கேட்ப ;

உறுகளுளர் - மிடியாளர் எனலுமாம். கடைகழிதல் இவர்க்கு முறையன்றுகலான் கடைகழிந்தென்றார். உம்மைகள் சிறப்பும்மை. உடையீர் இங்ஙனங் கருதியவாறு என்னே என்க.

சுக—க. உரையாட்டு இல்லை உறுதவத்தீர் யான் மதுரை மூதூர் வரை பொருள் வேட்கையேன் - மிக்க தவத்தினையுடையீர் இவ்வினைவிற்கு யான் சொல்லத்தக்க தொன்றில்லை ஆயினும் மதுரை மூதூரிற் சென்று பொருளீட்டும் வேட்கையை உடையேனையினேன் என்று கூற ;

[2]" சென்ற கலனோடு உலந்த பொருளீட்டுத லுற்றேன்" என இவன் முன்னர்க் காதையில் கூறியவதனால் 'வரை பொருள்' என்பதற்குத் தான்

1. கம்ப. சுந்தர. 2. சிலப். கூ : சசு—கு.

தேடுவதாக அறுதி செய்துகொண்ட பொருள் என்க. எனவென ஒரு சொல் வருவிக்க. இனிக் கவுந்தியடிகள் கூறுவார்.

குஉ—ச. பாடகச் சீறடி பரற்பகை உழவா - மதுரை செல்வது நும் கருத்தாயின் இவளது பாடக மணிந்த சிறிய வடிகள் பருக்கையாகிய பகையை வெல்ல மாட்டா, காடு இடையிட்ட நாடு நீர் கழிதற்கு அரிது இவள் செவ்வி அறிகுநர் யாரோ - ஆதலால் நீர் காடும் நாடுமாகிய இவ் வழியைக் கடத்தற்கு இவள் தன்மை ஏற்றதன்று; இனி ஊழ் என் செய் யுமோ அதனை அறிவார் யார்?

காடு இடையிட்ட நாடு - காடும் நாடும். அறிகுநர் யாரோ என்றது இரக்கம் தோற்றிநின்றது.

குஎ. உரியதன்று ஈங்கு ஒழிகென ஒழியீர் - இவை அன்றியும் இவளை உடன்கொண்டு சேறல் ஏற்புடைத்தன்று ஆகலின் இனிச் செலவை ஒழிமின் என யான் ஒழிப்பவும் ஒழிகின்றிலீர்;

இவர்க்கு மேல் நிகழ்வதறிந்து ஒழிகெனக் கூறினுரெனின், அடைக் கலக் காதையுள் ஒரு பொழுதிற்கு ஓம்படை பல கூற வேண்டாமையின் இவர்க்குத் தவத்தினுலே சபித்தலன்றிக் காலவுணர்ச்சியின்மை உணர்த வென்பர் அடியார்க்குநல்லார்.

குசு—சூஉ. மற உரை நீத்த மாசறு கேள்வியர் - மறவுரைகளை நீக்கிய குற்றமற்ற கேள்விப் பயனை உடையவர்தம், அற உரை கேட்டு ஆங்கு அறிவனை ஏத்த - அறவுரைகளைக் கேட்டு அக் கேட்டவாறே அருக தேவனை ஏத்துதற்கு, தென்றமிழ் நன்னுட்டுத் தீது தீர் மதுரைக்கு - தெற்கின்கண்ணுள்ள தமிழ் நாட்டின்கண்ணதாகிய குற்றந் தீர்ந்த மதுரைக்குச் செல்வதற்கு, ஒன்றிய உள்ள முடையேன் ஆகலின் - ஒருப் பட்ட உள்ளமுடையேனுகலின், போதுவல் யானும் போதுமின் என்ற காவந்தி ஐயையைக் கைதொழுது ஏத்தி - யான் செல்வேன் நீவிரும் வம் மின் என்று கூறிய கவுந்தியடிகளைக் கையான் வணங்கி நாவாற் போற்றி, அடிகள் நீரே அருளுதிராயின் இத் தொடிவளைத் தோளி துயர் தீர்த்தேன் என - அடிகளே நீரே இன்னணம் அருள்செய்வீராயின் இவ் வளைந்த வளையை அணிந்த தோளினையுடையாளது துன்பமெல்லாம் போக்கினே னுவேனென்று சொல்ல;

மதுரைக்குச் செல்லவென ஒருசொல் விரித்துரைக்க. தொடி - வளைவு. "தொடிக்கட் பூவை" என்பது காண்க. தீர்த்தேனென இறந்தகாலத்தாற் கூறினுன், கவுந்தியடிகளின் அருள் உண்டென்னும் தெளிவுபற்றி.

சுச—குi. கோவலன் காணுய் - கோவலனே நீ இதனை யறியாய், கொண்ட இந் நெறிக்கு ஏதம் தருவன யாங்கும் பல - காம் செல்ல நினைந்த

1. சிவக. கூஉ.

இவ்வழியின்கண் எவ்விடத்தும் துன்பம் தருவன பலவாகும், கேண்மோ - அவற்றைக் கேட்பாயாக ;

காணுப் என்றது இவ்வாற்றின் ஏதந் தருவனவற்றை அறியாய் என்றவாறு. இந்நெறிக்கு என்பது உருபு மயக்கம். மோ - முன்னிலையசை.

சுசு—எக. வெயில் நிறம் பொருஅ மெல்லியற் கொண்டு - வெயிலின் தன்மையைப் பொருத மெல்லிய இயல்பினையுடைய இவளைக் கொண்டு, பயில்பூந் தண்டலை படர்குவம் எனினே-மிக்க மலர்களையுடைய சோலையின்கண் செல்வோமாயின், மண் பக வீழ்ந்த நிழங்கு அகழ் குழியை - நிலம் பிளக்க இறங்கிய வள்ளிக் கிழங்கைத் தோண்டி எடுத்த தனுலாய குழிகளை, சண்பகம் நிறைத்த தாது சோர் பொங்கர் - சண்பக மரங்கள் நிரப்பிய பூந்துகள் சோர்ந்த பழம் பூக்கள், பொய்யறைப் படுத்து - பொய்க் குழிப் படுத்தி, போற்ரு மாக்கட்கு - பாதுகாத்துச் செல்லாத மக்களுக்கு, கையறு துன்பம் காட்டினும் காட்டும் - செயலறவாகிய துன்பத்தைக் காட்டுதலையும் செய்யும் ;

நிறம் - தன்மை ; நிறமெனவே கொண்டு, அதனைக் கண்ணுற் பார்க்கவும் பொருத வனலுமாம். பொங்கர் - பழம்பூ. கையறு துன்பம் - மீளாத் துன்பமெனலுமாம். சண்பகம் நிறைத்த பொங்கர் பொய்யறைப் படுத்துக் காட்டும் என்க.

எஉ—ங. உதிர்பூஞ் செம்மலின் ஒதுங்கினர் கழிவோர் - உதிர்ந்த பொலிவினையுடைய பழம்பூக்களினின்றும் ஒதுங்கிச் செல்வோரை, முதிர் சேம் பழம் பகை முட்டினும் முட்டும் - முற்றிய தேனெழுகும் பலாப் பழங்கள் பகை போலாகி மோதுதலையும் செய்யும் ;

சேம்பழம் - இனிய செங்கம்பழம் எனலுமாம். முட்டினு முட்டுவர் என்பது பாடமாயின் கழிவோர் பழமாகிய பகையினால் தடைப்படினும் படுவர் என்க. இப்பொருட்குப் பழப்பகை என்பது பாடமாதல் தகும். அரும்பதவுரைகாரர் இப் பாடமே கொண்டுளார். உம்மை ஐய வும்மை. மேலே மெல்லியற் கொண்டு படர்குவம் எனினே எனக் கூறி வைத்துப், பின் போற்ரு மாக்கட்கு எனவும், ஒதுங்கினர் கழிவோர் எனவும் உலகியலாற் கூறினர்.

எச—கி. மஞ்சளும் இஞ்சியும் மயங்கு அரில் வலயத்து - மஞ்சளும் இஞ்சியு முதலியன தம்முள் கலந்த பிணக்கத்தினையுடைய தோட்டங்களில், செஞ்சுளைப் பலவின் பரற்பகை யுறக்கும் - பலாவின் செவ்விய சுளைகளிலுள்ள விதையாகிய பருக்கைகள் பகையால் உறுத்தலைச் செய்யும்;

வலயம் - பாத்தியுமாம். பலாவின் அடிக்கீழ் மஞ்சள் முதலியன பயிரிடல், [1]"பைங்கறி நிவந்த பலவி னீழல், மஞ்சண் மெல்லிலை" என வருதல்கொண் டுணர்க. உறுக்கும் - உறுத்தும்.

---

1. சிறுபாண் : சசு—ச.

எசு—எ. கயல் நெடுங் கண்ணி காதற் கேள்வ - சேலை யொத்த நீண்ட கண்களையுடைய கண்ணகிக்கு அன்பு நிறைந்த கணவனே, வய லுழைப் படர்குவம் எனினே - வயல் நெறியே செல்வேமாயின் ;

முன்னர்க் கோவலன் என விளித்து மீட்டும் சுண்டு "கயனெடுங் கண்ணி காதற் கேள்வ" என விளித்தது, முன்னர்க் கூறியன நினக்கும் ஏதம் தருவன ; பின்னர்க் கூறுவன நினக்கு எத்தகைய அச்சத்தையும் செய்யாவிடினும், கடைகழிந்தறியா இக் காரிகைக்கு அச்சம் விளைக்கும்; அது நினக்குப் பொறுத்தற்காரிதாகும் என்ப தறிவித்தற்கென்க.

எஎ—அக. ஆங்கு - அவ்விடங்களில், பூ காறு இலஞ்சி - மலர்கள் மணங்கமழும் குளங்களில், பொருகயல் ஓட்டி - தம்முட் பொரு கின்ற கயல்மீன்களைத் துரந்து, நீர் நாய் கௌவிய நெடும்புற வாளை - நீர்நாய் பற்றிய நீண்ட முதுகினையுடைய வாளை, மலங்குமிளிர் செறுவின் விலங்கப் பாயின் - மலங்குகள் பிறழ்கின்ற வயற்கண் குறுக் காகப் பாயுமாயின், கலங்கலும் உண்டு இக்காரிகை - இந் நங்கை அஞ்சு தலு முண்டாம் ;

கயலோட்டுதலை வாளையின் தொழிலாகக் கொள்ளுதலு மமையும். மிளிர்தல் - பிறழ்தல் ; கௌிதல்.

அக—ஙி. ஆங்கண் கரும்பில் தொடுத்த பெருந்தேன் சிதைந்து - கரும்பின்கண் வைத்த மிகுந்த தேன்கூ டழியப்பெற் றழுகி, சுரும்பு சூழ் பொய்கைத் தூநீர் கலக்கும் - வண்டுகள் சூழ்ந்த வாவிகளின் தூய நீரொடு கலந்துவிடும் ; அடங்கா வேட்கையின் - தணியாத நீர் வேட்கை யானே, அறிவு அஞர் எய்தி - அறிவு சோர்ந்து, குடங்கையின் கொண்டு கொள்ளவும் கூடும் - அத்தகைய நீரை இவள் தன் அங்கையான் முகந்து உட்கொள்ளவுந் தகும் ;

குடங்கையாவது ஐந்து விரலுங் கூட்டி உட்குழிப்பது. இதனால் நமது அற நூலிற் கடியப்பெற்ற தேனுண்டலை ஒழிக வென்றவாறாயிற்று. கொண்டு - முகந்து என்னுஞ் சொல் மொண்டெனத் திரிந்து, பின் கொண்டு என்றாயிற்று ; இக் காலத்தில் இஃது இழிசினர் வழக்கி லுள்ளது.

அசு—கூ. குறுநர் இட்ட குவளையம் போதொடு - களைபறிப்பார் பறித்து வரப்புகளில் போகட்ட குவளைப் பூவுடனே, பொறிவரி வண்டி னம் பொருந்திய கிடக்கை - புள்ளிகளையுங் கீற்றுகளையுமுடைய வண்டின் கூட்டங்கள் உள்ளொடுங்கிக் கிடக்கும் இடங்களை, நெறிசெல் வருத்தத்து- வழி நடந்த துன்பத்தினால், நீர் அஞர் எய்தி - நீவிர் சோர்வுற்று, அறி யாதீ அடி ஆங்கு இடுதலும் கூடும் - உணராது அவ்விடத்து அடியிட்டு நடத்தலுங் கூடும் ;

குறுதல் - பறித்தல். இதனால் உயிர்க்கொலை போற்றுக எனக் கூறிய வாறாயிற்று.

௯௦—௩. எறிநீர் அடை கரை இயக்கந்தன்னில் - எறியும் நீரை யுடைய வாய்க்காலின் கரையாகிய வழிக்கண், பொறிமாண் அலவனும் நந்தும் போற்றாது-புள்ளிகளின் அழகினையுடைய நண்டினையும் நந்தினை யும் பாதுகாவாது, ஊழ் அடி ஒதுக்கத்து - முறையான் அடியிட்டுச் செல் லும் செலவினால், உறுநோய் காணின்-அவற்றுக்கு மிக்க நோயுண்டாயின், தாழ்தரு துன்பம் தாங்கவும் ஒண்ணா - நமக்கு வரும் துன்பம் நம்மால் பொறுக்கவும் முடியாது;

இயக்கம் - இயங்குதலையுடையது; வழி. நந்து - நத்தை. கொலை யென்று வாக்காற் கூறவுமாகாமையின் நோய் என்றார். துன்பம்-கொலைப் பாவம். இம்மைக்கண் அன்றி மறுமையில் நரகத்திலுறுந் துன்பமும் தாங்கவொண்ணா எனப்பொருள் தருதலின் தாங்கவும் என்னுமும்மை எச்ச வும்மை. அருக சமயத்தாரின் கள்ளுண்ணாமை, கொல்லாமை யென்னும் அறங்கள் மறந்தும் வழுவலாகாவென்பதனை இங்ஙனம் அழகுறக் கூறிப் போந்தனர்.

௯௪—௭. வயலும் சோலையும் அல்லது யாங்கணும் - எவ்விடத்தும் வயல்களுஞ் சோலைகளுமல்லாது, அயல்படக் கிடந்த நெறி ஆங்கில்லை - வேறுபடக் கிடந்தவழி அவ்விடத்திலில்லை ஆகலான், நெறி இருங் குஞ்சி நீ வெய்யோளொடு-நெளிந்த கரிய குஞ்சியினையுடையாய் நீ நின்னை விரும் பிய இவளுடன், குறி அறிந்து அவையவை குறுகாது ஓம்பு என-அவ்வவ் விடங்களைக் குறிப்பானே யுணர்ந்து அவற்றைச் சாராது பாதுகாப்பாயாக வென்று சொல்லி;

முன்னர், முதற்கண் சோலையையும் பின்னர் வயலையும் கூறிவைத்து, ஈண்டு வயலுஞ் சோலையுமல்லது என்றது எதிர்நிரனிறை. இத்துணையும் கவுந்தியடிகள் கூற்றில் வைத்துக் கண்ணகியின் மென்மைத் தன்மை கூறு வாராய்ச் சோணாட்டின் வளமிகுதியை எழில்பெற உடன் கூறினார் என்க.

௯௮—௧௦௧. தோம் அறு கடிகையும் சுவல்மேல் அறுவையும் காவுந்தி யையை கைப் பீலியும் கொண்டு - கவுந்தியடிகள் குற்றமற்ற பிச் சைப் பாத்திரத்தையும் தோளிலிடும் உறியையும் மயிற்றோகையையும் கொண்டு, மொழிப்பொருள் தெய்வம் வழித்துணை ஆகென - பொருண் மொழியாகிய தெய்வம் யாம் செல்லும் நெறிக்கண் துணையாகவென்று, பழிப்பரும் சிறப்பின் வழிப்படர் புரிந்தோர்-பழிப்பில்லாத பெருமையினை யுடைய ஒழுக்கத்தொடு வழிச் செலவைப் புரிந்தோராகிய அவர்கள்;

தோம் - குற்றம். பொருண்மொழியென மாறுக. தெய்வமாவது பஞ்சமந்திரம்; அ சி ஆ உ சா என்பன. கொண்டு என்பதனைக் கொள்ள வெனத் திரித்துத் துணையாக வென்றதனைக் கோவலன் கண்ணகி கூற்றாக் கலுமாம். படர் - செல்கை; முதனிலைத் தொழிற்பெயர். புரிந்தோர் - வினைப்பெயர்.

௧௦௨—௧௧. கரியவன் புகையினும் - சனி புகைந்தாலும், புகைக் கொடி தோன்றினும் - தூமகேது தோன்றினாலும், விரிகதிர் வெள்ளி

தென்புலம் படரினும் - விரிந்த கதிரினையுடைய சுக்கிரன் தென்றிசைக் கண் செல்லினும், கால்பொரு கிவப்பின்-காற்று மோதும் குடகின் உச்சி யின்கண், கடுங்குரல் ஏற்றெருடு சூல் முதிர் கொண்மூப் பெயல்வளம் சுரப்ப-கடிய குரலையுடைய சிறந்த இடியுடன் கரு முற்றிய கார் பெயலா கிய வளத்தைச் சுரத்தலான், குடமலைப் பிறந்த கொழும்பல் தாரமொடு கடல்வளன் எதிரச் சுயவாய் நெரிக்கும் காவிரிப் புதுநீர்க் கடுவரல் வாய்த் தலை ஓ இறந்து ஒலிக்கும் ஒலியே அல்லது - அக்குடவரைக்கண் தோன் றிய கொழுவிய பல பண்டங்களோடு கடல் தன் வளங்களொடு எதிரும் வண்ணம் புகாரைக் குத்தியிடிக்கும் கடுகி வருதலையுடைய காவிரியின் புது நீர் வாய்த்தலைக்கண் கதவின்மீதெழுந்து விழும் ஒலியல்லாது, ஆம்பியும் கிழாரும் வீங்கிசை எத்தமும் ஒங்கு நீர்ப் பிழாவும் ஒலித்தல் செல்லா - பன்றிப்பத்தரும் பூட்டைப் பொறியும் ஒலி மிகுந்த எற்றமும் நீர்மிகும் இறைகூடையுமென இவை ஒலித்தல் இல்லாத ;

தாரமொடு வளனெதிர் நெரிக்குங் கடுவரற் காவிரிப் புது நீர் என்க. புகைதல் - பகைவீடுகளிற் சென்று மாறுபடுதல். புகைக்கொடி - தூம கேது; வட்டம், கிலை, நுட்பம், தூமம் என்னும் கரந்துறை கோட்கள் நான்கினுள் தூமம் எனப்படுவது, [1]"மைம்மீன் புகையினுந் தூமந் தோன் றினும், தென்றிசை மருங்கின் வெள்ளி யோடினும்" என்றார் பிறரும். இன்னோரன்ன குறிப்புக்களினின்று பண்டைத் தமிழ் மக்கள் கோட்களின் நிலையிலிருந்து மழை முதலியவற்றை அறியும் குறிநூற் புலமை யுடையரா யிருந்தனரென்பது பெறப்படும். கோட்களின் முரணிய நிலையில் உல கின் பிற பகுதிகளில் மழையில்லையாயினும் குடகமலையில் மழைபெய்வ தும் காவிரியில் நீர் பெருக்கெடுத்து வருவதும் தப்பாவெனக் காவிரியின் சிறப்புக் கூறியவாறாயிற்று. ஒலித்தல் செல்லாவென்றது பிற நாடுகளி லாயின் இவ் வொலியே மிகும் என அவற்றின் சிறுமை தோன்றநின்றது. ஓ - வாய்த்தலைக்கிட்ட கதவு; இனி ஒலிறந்து - ஒழிவின்றி யென்றுமாம். உம்மைகள் சிறப்பும்மை.

ககஉ—கூ. கழனிச் செந்நெல் கரும்பு சூழ் மருங்கின் - வயற்கண் செந்நெலும் கரும்புஞ் சூழ்ந்த இடத்தினையுடைய, பழனத் தாமரைப் பைம் பூங் கானத்து - நீர்நிலைச் செறிவின்கணுண்டான பசிய பொலிவினை யுடைய தாமரைக் கட்டின்கண் ;

ககச—கூ. கம்புட் கோழியும் - சம்பங் கோழியும், கனைகுரல் நாரை யும் - ஒலிக்கும் குரலினையுடைய நாரையும், செங்கால் அன்னமும் - சிவந்த காலினையுடைய அன்னப்புள்ளும், பைங்காற்கொக்கும் - பசிய காலினையுடைய கொக்கும், கானக் கோழியும் - காளங் கோழி யும், நீர்நிறக் காக்கையும் - நீரில் நீந்துமியல்புள்ள நீர்க்காக்கையும், உள் ளும் - உள்ளானும், ஊரலும் - குளுவையும், புள்ளும்-கணந்துட் பறவை யும், பிதாவும் - பெருநாரையும், வெல்போர் வேந்தர் மூனையிடம்போல -

1. புறம். ககசு.

வென்றி காணும் போரை வல்ல அரசரிருவர் பொருமிடம்போல, பல் வேறு குழூஉக்குரல் பரந்த ஓதையும் - பலவாக வேறுபட்ட திறத்தான் ஒலிக்கும் மிக்க ஓசையும் ;

கானக்கோழி - காட்டுக்கோழி என்பாருமுளர். நிறம் - தன்மை. ஊரல் - நீர்மேலூர்வது ஆகலின் ஆருபெயர் என்பர் அடியார்க்குநல்லார். புதா - போதா என்பதன் விகாரம். வெல்போர், முனையிடம், வினைத் தொகை. குழூஉக்குரல் பரந்த ஓசை - பல்வேறு கூட்டங்களின் குரல் பரந்து ஒன்றான ஓசையென்னலுமாம்.

கஉ0—ச. உழாஅ நுண் தொளி உள் புக்கு அழுந்திய-உழப்படாத நுண்ணிய சேற்றுட் புக்கு ஆழ்ந்த, கழாஅ மயிர் யாக்கைச் செங்கட் காரான்-கழுவப் பெறாத மயிரினையுடைய உடலையும் சிவந்த கண்ணினையு முடைய எருமை, சொரிபுறம் உரிஞ்ச - தினவையுடைய முதுகினை உராய்தலானே, புரி ஞெகிழ்பு உற்ற குமரிக் கூட்டின் - புரிகள் அறுந்து நெகிழ்தலையுற்ற அழியாத நெற்கூட்டின்கணுள்ள, கொழும் பல் உணவு - கொழுவிய பலவாகிய பண்டங்கள், கவரிச் செந்நெற் காய்தலைச் சொரிய-கவரிபோன்ற செந்நெல்லின் கதிரினிடத்துச் சிந்த ;

தொளி - சேறு. உழாஅ நுண்டொளி - தானே பட்ட சேறு ; என்றது வயல் வளங் கருதிற்று. காரான் - எருமை. குமரி - அழியாமை. சோணாட்டின் வினைவு மிருதி கூறியபடி.

கஉந—சு. கருங்கை வினைஞரும் களமரும்-வலிய கையினையுடைய வினையாளரும் களமர்களும், கூடி ஒருங்கு நின்றூர்க்கும் ஒலியே அன்றியும் - கூடிநின்று ஒன்றுபட்டொலிக்கும் ஓதை யன்றியும் ;

கருங்கை - வலியகை. வினைஞர் - உள்ளர், பறையர் முதலாயினோர். களமர் - உழுகுடி வேளாளர். கருங்கை வினைஞர், கருங்கைக் களமர் என்க.

கஉஎ—ஙக. கடிமலர் களைந்து - மணமுள்ள மலர்களையுடைய ஆம்பல் முதலியவற்றைப் பறித்தெறிந்து, முடிநாறு அழுத்தி - அங்ஙனம் பறித்தவிடத்தே முடியின் நாற்றைப் பகிர்ந்து நட்டு, தொடிவளைத் தோளும் ஆகமும் தோய்ந்து - வளைந்த வளைய லணிந்த தோளின்கண்ணும் மார்பின் கண்ணும் படிந்து, சேறுடு கோலமொடு வீறுபெறத் தோன்றி - சேறுடு கின்ற கோலத்தோடு அழகு பெறத் தோன்றி, செங்கயல் நெடுங்கட் சின் மொழிக் கடைசியர் - சிவந்த கெண்டையை ஒத்த நெடிய கண்களையும், இலவாகிய மொழியினையுமுடைய கடைசியரது, வெங் கள் தொலைச்சிய விருந்திற் பாணியும் - மிகுந்த மயக்கந்தருங் கள்ளை உண்டு தொலைத்ததனலுண்டான இசையொடும் பழகிப் போதாத பாடலும் ;

கடிமலர் களைந்து முடிநாறு அழுத்தி என்பதற்குக் காலையின் மூடித்த பூக் களைந்து முடித்த முடியிலே முடியினற்றை நறுக்கிச் சூடிக்கொண்டு எனவும், தோளும் ஆகமும் தோய்ந்து சேறுடல் என்பதற்கு ஒருவர்மே

லொருவர் சேற்றை இறைத்துக் கோடல் எனவும் கூறுவார் அடியார்க்கு நல்லார். சின்மொழி - இழிந்த மொழி எனவுமாம்.

கஉஉ—ங. கொழுங்கொடி அறுகையும் குவளையும் கலந்து - கொழுவிய கொடியாக நீண்ட அறுகையும் குவளையையும் சேர்த்து, விளங்கு கதிர்த் தொடுத்த விரியல் சூட்டி - விளங்கும் நெற்கதிரோடே தொடுத்த மாலையை எரிலே அணிந்து, பார் உடைப்பனர் போல் - நிலத்தைப் பிளப்பவரைப்போல, பழிச்சினர் கைதொழ-போற்றுவார் வணங்க, எரொடு நின்ரேர் ஏர் மங்கலமும் - எரைப் பூட்டி நின்ரேர் பாடுகின்ற ஏர் மங்கலப் பாட்டும் ;

அறுகையும் குவளையும் கதிரோடு தொடுத்த விரியல் என்க. இது பொன்னேர் எனவும், சில விடங்களில் நல்லேர் எனவுங் கூறப்படும்.

கஉசு—எ. அரிந்து கால் குவித்தோர் - நெல்லினை அரிந்து ஓரிடத்துக் குவித்தோராய நெல்லரிநர், அரி கடாவுறுத்த பெருஞ் செங்நெல்லின் முகவைப் பாட்டும்—சூட்டினைக் கடாவிடுதலா லுண்டான மிக்க செந் நெல்லினை முகந்து தரும் முகவைப் பாட்டும் ;

கடாவுறுத்த செந்நெல் என்க. அரி - அரித்துப் போகட்ட நெற் சூடு. முகவை பாடுதல்-பொலி பாடுதல். நெல் முகந்து கொடுக்கப்படுதலான் முகவையாயிற்று.

கஉஅ—கூ. தெண்கிணைப் பொருநர் செருக்குடன் எடுத்த-தெளிந்த ஓசையினையுடைய தடாரியுனையுடைய கிணைப்பொருநர் செருக்குதலோடெடுத்த, மண் கணை முழவின் மகிழ் இசை ஓதையும் - மார்ச்சனையையுடைய திரண்ட முழவினது மிகிழ்ச்சியைத் தரும் இசையின் ஒலியும் ;

இது களவழி வாழ்த்து ; என்னை ? [1]"தண்பணை வயலுழவனைத், தெண்கிணைவன் திருந்துபுகழ் கிளந்தன்று" என்ரு ராகலின்.

கசo—க. பேர் யாற்று அடைகரை நீரிற் கேட்டாங்கு - ஆகிய இவ் வோசைகளைப் பெரிய யாற்றங்கரையில் முறைமையிற் கேட்டு, ஆர்வ நெஞ்சமொடு அவலம் கொள்ளார் - விருப்பங் கொண்ட உள்ளத்தொடு வருத்தத்தினைக் கொள்ளாராய் ;

பரந்த வோதையும் (ககூ), ஆர்க்கு மொலியும் (கஉசு), விருந்திற் பாணியும் (கஉக); ஏர் மங்கலமும் (கஉஞ), முகவைப் பாட்டும் (கஉஎ), மகிழிசை ஓதையும் (கஉகூ) என்னு மிவற்றை அடைகரைக்கண் கேட்டு என்க. இவ்வியற்கை வளங்களின் காட்சி யின்பத்தால் அவலங் கொள்ளாராயின ரென்க.

கசஉ—எ. உழைப்புலிக் கொடித்தேர் உரவோன் கொற்றமொடு - புலியைத் தன்னிடத்துடைய கொடியையுயர்த்தின தேரையுடையவலியோ

1. பு. வெ. வாகை : கூஉ.

னாகிய வளவனது வெற்றியோடு, மழைக்கரு உயிர்க்கும் அழல் திகழ் அட்டில் - மழைக்குக் கருப்பத்தினைத் தோற்றுவிக்கின்ற அழலை விளக்குகின்ற வேள்விச் சாலையின்கண், மறையோர் ஆக்கிய ஆவுதி நறும்புகை- வேதியர் ஆக்கிய ஓமத்தின்கண் நல்ல புகை, இறை உயர் மாடம் எங்ஙணும் போர்த்து - இறப்பினை யுடைய ஓங்கிய மாடங்களின் எவ்விடங்களிலும் போர்த்தலான், மஞ்சு சூழ் மலையின் மாணத் தோன்றும் - மேகஞ் சூழ்ந்த மலைபோல மாட்சிமைப்படக் காணப்படும், மங்கலம் மறையோர் இருக்கை அன்றியும் - மங்கலம் பொருந்திய அந்தணர்களது இருப்பிடங்களும் அவையே யன்றியும் ;

அட்டில் - ஈண்டு வேள்விச்சாலை. இறை - இறப்பு. மழைக் கருப்பம் ஆவது புகை.

கசஅ—ருரு. பரப்பு நீர்க் காவிரிப் பாவைதன் புதல்வர் - நீர் பரந்த காவிரிப்பாவையின் புதல்வரும், இரப்போர் சுற்றமும் - இரப்போரது சுற்றத்தையும், புரப்போர் கொற்றமும் - அரசரது வெற்றியையும், உழவிடை விளைப்போர் - தம் உழுதொழிலின்கண்ணே தோற்றுவிப்போருமாகிய வேளாளருடைய, பொங்கழி ஆலைப் புகையொடு பரந்து - தூற்றாப் பொலி கரும்பாலைப் புகையினால் பரக்கப்பெற்று, மங்குல் வானத்து மலையின் தோன்றும் - இருண்ட மேகம் சூழ்ந்த உயர்ந்த மலைபோலக் காணப்பெறும், பழவிறல் ஊர்களும் - பழைய சிறப்பினையுடைய ஊர்களும் ஆகிய, ஊர் இடை இட்ட நாடு உடன் கண்டு - இவ்விருவகையூர்களும் இடையிடையேயுள்ள நாடெல்லாவற்றையும் கண்டு, காவதம் அல்லது கடவார் ஆகி - ஒருநாளில் ஒரு காத தூரமல்லது நடக்கமுடியாதவராய், பன்னாள் தங்கிச் செல்நாள் ஒருநாள் - பல நாட்கள் தங்கிச் செல்லுகின்ற நாளில் ஒருநாள் ;

விளைப்போருடைய மலையிற்றோன்றும் பழவிறலூர்களும் என்றியைக்க. பொங்கழி - தூற்றாத நெற்பொலி. பரந்து - பரக்க எனத் திரித்தலும் அமையும். கொற்றத்தையும் கருவையும் அட்டிலின் விளைப்போர் இருக்கையும், சுற்றமும் கொற்றமும் உழவிடை விளைப்போர் ஊர்களுமாகிய ஊர் என்க. காவிரிப்பாவை புதல்வர் என்றதனை, [1]"வாழியவன்றன் வளநாடு மகவாய் வளர்க்குந் தாயாகி, ஊழி யுய்க்கும் பேருதவியொழியாய் வாழி காவேரி" என வருதல் கொண்டுணர்க. உடன்கழிந்தென்றார் இந்நாட்டின் சிறப்புகளைக் கண்டு கழிதல் அருமையால். புரப்போர் கொற்றத்தை உழவிடை விளைப்போர் என்பதனை, [2]"பலகுடை நீழலுந் தங்குடைக் கீழ்க் காண்பர், அலகுடை நீழ லவர்" [3]"பொருபடை தரூஉங் கொற்றமும் உழுபடை, ஊன்றுசால் மருங்கி னீன்றதன் பயனே" என்பவற்றானுமறிக.

கருசு—சுஉ. ஆற்றுவீ அரங்கத்து வீற்று வீற்றாகி - ஆற்றை மறைக்கும் அரங்கத்தின்கண் வேறிடத்தில்லாத தன்மைத்தாய், குரங்கு அமை

1. சிலப். எ : உஎ. 2. குறள். க0ஙச. 3. புறம். ஙச.

உடுத்த மரம் பயில் அடுக்கத்து - வளைந்த மூங்கின் முள்ளால் வளைக்கப் பெற்ற வேலியையுடைய மரங்கள் நெருங்கிய சோலைக்கண், வானவர் உறையும் பூ நாறு ஒரு சிறை - விண்ணவர் உறைதற்கொத்த மலர்கள் மிக்குத் தோன்றும் ஒரு பக்கத்தே, பட்டினப்பாக்கம் விட்டனர் நீங்கா - பட்டினப்பாக்கத்தை விட்டு நீங்கி, பெரும் பெயர் ஐயர் ஒருங்குடன் இட்ட- பெரும் புகழினையுடைய உலக நோன்பிகள் ஒருங்கு கூடி அப் பட்டினப் பாக்கத்திலிட்ட, இலங்கு ஒளிச் சிலாதலம் மேல் இருந்தருளி - விளங்கும் ஒளியினையுடைய சிலாவட்டத்தின்கண் எழுந்தருளி, பெருமகன் அதிசயம் பிறழா வாய்மை தருமம் சாற்றும் சாரணர் தோன்ற - அருகதேவனுற் செய்யப்பட்ட அதிசயங்கள் மூன்றுந் தப்பாத உண்மையினையுடைய அறவொழுக்கங்களை அருளிச்செய்யும் சாணர் வந்து தோன்ற ;

வீ - மறைவு. அரங்கம் - ஆற்றிடைக்குறை ; ஈண்டுச் சீரங்கம். குரங்கு - வளைவு. பட்டினப்பாக்கத்திலிட்ட சிலாதலமேலிருந்து தருமஞ் சாற்றுஞ் சாரணர் அப் பட்டினப்பாக்கம் விட்டு நீங்கிப் பூநாறுரு சிறைத் தோன்ற வென்க. பூநாறு என்பதற்கு மலர்கள் மணங் கமழும் எனலுமாம். அதிசயங்கள் மூன்றுவன : சகசாதிசயம், கர்மக்ஷயாதிசயம், தெய்வீகாதிசயம் என்பன.

ககூ—ஙூ. பண்டைத் தொல்வினை பாறுக என்றே - முன் செய்த பழவினைகள் யாவும் கெட்டொழிக என்றுட்கொண்டு, கண்டு அறி கவந்தி யொடு கால் உற வீழ்ந்தோர் - அச் சாரணர் வந்தமையைக் கண்டுணர்ந்த கவந்தியடிகளுடன் அவர்கள் திருவடியிற் பொருந்த வீழ்ந்து வணங்கி யோர், வந்த காரணம் - ஈண்டு வந்ததன் காரணத்தை, வயங்கிய கொள் கைச் சிந்தைவிளக்கில் தெரிந்தோளியினும் - விளங்கிய கோட்பாட்டினை யுடைய தன் உள்ளமெனும் விளக்கினன் அறிந்தோளியினும், ஆர்வமும் செற்றமும் அகல நீக்கிய - விருப்பினையும் வெறுப்பினையும் தன்னை விட்டு அகலும்படி போக்கிய, வீரன் ஆகலின் விழுமம் கொள்ளான் - வீரனாகலாலே இவர்க்கு வருந் துன்பத்திற்கு வருத்தங் கொள்ளானாகி ;

தொல்வினை யென்றார் ; முன்னர்த் தோற்றத்துப் பல்வகைப் பிறவியினும் தொடர்ந்து வருதல் கருதி. கண்டறி கவந்தி யென்றமையாலும் அவருக்குக் காலவுணர்ச்சியின்மை அறிக. ஒடு - ஒருவினையொடு. வீழ்ந்தோர் - வினைப்பெயர். சிந்தை விளக்கு - அவதி ஞானம் ; என்றது முக்காலமு முணரும் உணர்வினை. செற்றம் - வெகுளி ; ஈண்டு வெறுப்பின் மேற்று. வந்த சாரணருள் உபதேசிப்போர் மூத்தோரே யாகலின், வீரனென ஒருமையாற் கூறினர்.

ஙஎ—எக. கழி பெருஞ் சிறப்பிற் கவந்தி காணாய் ஒழிகென ஒழியாது ஊட்டும் வல்வினை - மிக்க பெருஞ் சிறப்பினையுடைய கவந்தி ! யாவராலும் ஒழிக்க வொழியாததாய்த் துன்பம் நுகர்விக்கும் தீவினையைக் காண்பாயாக ;

'ஒழிகென வொழியாது ஊட்டும் வல்வினை' என்பதற்கு நீ "உரிய தன்றீங் கொழிக" என்று கூறவும் ஒழியாவாறு நுகர்விக்கும் தீவினையை என்றலும் பொருந்தும்.

கஎஉ—எஙு. இட்ட வித்தின் எதிர்ந்து வந்தெய்தி ஒட்டுங் காலை ஒழிக்கவும் ஒண்ணை-வினைநிலத்திட்ட வித்துப்போல பயன் எதிர நல்வினை வந்தடைந்து நற்பயனை நுகர்விக்குங் காலத்து அதனை ஒழிக்கவும் கூடாது;

அதுபோல இதுவும் ஒழிக்க வொழியாதென்றார்; "'உறற் பால நீக்க லுறவர்க்கு மாகா, பெறற்பா லனையவும் அன்னவாம்" என்றாராக லான் இங்ஙனங் கூறினர். வல்வினையை ஒழித்தல் தன் றொழிலாகவும் நல்வினையை ஒழித்தல் பிறர்வினையாகவுங் கொள்க.

கஎச—எடு. கடுங்கால் நெடுவெளி இடும் சுடர் என்ன - கடிய காற்றையுடைய நெடிய வெளியிடத் திடப்பெற்ற விளக்கென்னும்படி அழியினல்லது, ஒருங்குடன் நில்லா உடம்பிடை உயிர்கள் - உடலிடை நின்ற வுயிர்கள் அவ் வுடம்பொடு கூடி உடனில்லா;

தீவினைப் பயனுய துன்பமும், யாக்கை நிலையாமையும் இவர் பால் உறுவது கண்டு சாரணர் கவுந்தியடிகட்கு இங்ஙனங் கூறினர் என்க. விளக்கினை உவமித்தார்: சுடரொழிதற்குரிய வளி சேர்ந்த வழி அச் சுடர் ஒழிதல்போல உலத்தற்குரிய வினை சேர்ந்தவழி உயிரொழிதலும், சுடரொழிந்தவழி அச் சுடர் யாண்டுச் சென்றுற்றதென அறிதற்கியலா வாறு போல உயிரொழிந்த வழி அவ் வுயிர் யாண்டுச் சென்றுற்றதென அறிய முடியாமையுமாய இவ் வொப்புமை கருதி என்க. அழிதல் ஒருதலை யென்பது புலப்படக் கடுங்கால் எனவும் நெடுவெளி யெனவும் அடை கொடுத்தார்.

கஎசு—ஃகூக. அறிவன் அறவோன்....போதியறையோர் என.

கஎசு. அறிவன் - எல்லாவற்றையும் அறியும் அறிவுடையோன், அறவோன் - அறஞ் செய்தலையே தன் தொழிலாகவுடையோன், அறிவு வரம்பு இகந்தோன் - மக்கள் அறிவின் எல்லையைக் கடந்து நின்றோன்;

மக்கள் தம் அறிவினுல் அறியவொண்ணுதவன் என்றபடி.

கஎஎ. செறிவன் - எல்லா வுயிர்கட்கும் இதனுயுள்ளவன்; சலியாத வன் என்றுமாம்.

சினேந்திரன் - எண்வகை வினைகளையும் வென்றோன்;

எண்வகை வினைகளாவன: ஞானவரணீயம், தரிசனவரணியம், வேதனீயம், மோகனீயம், ஆயுஷ்யம், நாமம், கோத்திரம், அந்தராயமென இவை.

சித்தன் - செயத் தகுவனவற்றைச் செய்து முடித்தோன்; கன்மங் களைக் கழுவினோன் என உரைப்பாருமுளர்.

---

1. நாலடி. பழவினை. ச.

பகவன் - முக்கால வுணர்ச்சியுடையோன் ;

கஎஅ. தரும முதல்வன் - அறங்களுக்கு மூலமாயுள்ளோன் ; தலைவன் - எவ்வகைத் தேவர்க்கும் தலைவனாயுள்ளான் ; தருமன் - தானே அறமாயவன் ;

கஎக. பொருளன் - உண்மைப் பொருளாயுள்ளவன் ; புனிதன் - தூய்மையுடையோன் ; புராணன் - பழமையானவன் ; புலவன் - யாவர்க்கும் அறிவாயுள்ளோன் ;

கஅ0. சினவரன் - சினத்தைக் கீழ்ப்படுத்தினவன் ;

என்றது சினத்தை வென்றோன் என்றபடி.

தேவன் - தேவர்க்கெல்லாம் முதல்வனாய தேவன் ; சிவகதி நாயகன் - வீட்டுலகிற்குத் தலைவனாயினோன் ;

வீடு: சிவகதி யென்னும் பெயரால் சமணர்களாலும் வழங்கப்பட்டிருப்பது சித்திக்கற்பாலது.

கஅக. பரமன் - மேலானவன் ; குணவதன் - குணத்தையுடையோன் ;

குணவதன் என்பதற்குக் குணவிரதன் எனப் பொருள் கோடலுமாம். குணவிரதம் : திக்குவிரதம், சேதவிரதம், அநர்த்த தண்டவிரதம் என மூன்று வகைப்படும்.

பரத்தில் ஒளியோன் - மேலாய உலகிற்கு விளக்கமாயுள்ளோன் ;

கஅஉ. தத்துவன் - தத்துவங்களையுடையோன் ; சாதுவன் - அடக்கியோன் ; சாரணன் - விசும்பியங்குவோன் ; காரணன் - எல்லாவற்றிற்கு முதலாயுள்ளோன் ;

கஅங. சித்தன் - எண்வகைச் சித்திகளையு முண்டாக்கினவன் ; பெரியவன் - எல்லாவற்றினும் பெரியோன் ; செம்மல் - தலைமையிற் சிறந்தோன் ; திகழ் ஒளி - விளங்கும் ஒளியாயுள்ளோன் ;

கஅச. இறைவன் - எல்லாவற்றினும் தங்குவோன் ; குரவன் - ஆசிரியனாகவுள்ளோன் ; இயல்குணன் - இயல்பாகவே தோன்றின குணங்களையுடையோன் ; எங்கோன் - எங்கள் தலைவன் ;

கஅஙி. குறைவில் புகழோன் - நிறைந்த கீர்த்தியை யுடையோன் ; குணப் பெருங் கோமான் - நற்குணங்கள் யாவும் நிறைந்த சிறந்த தலைவன் ;

கஅசு. சங்கரன் - நன்மை புரிவோன் ; ஈசன் - எவ்வகைச் செல்வங்களையு முடையோன் ; சயம்பு - தானே தோன்றினவன் ; சதுமுகன் - நான்முகன் ;

தஅஎ. அங்கம் பயந்தோன் - அங்காகமத்தை அருளினவன் ; அருகன் - போற்றத்தக்கான் ; அருள்முனி - எல்லா வுயிரிடத்தும் அருள் கொண்டொழுகும் முனிவன் ;

அங்காகமம் பன்னிரண்டு வகையினை யுடைத்து எனவும், அவை, ஆசாராங்கம், சூத்திரகிருதாங்கம், ஸ்தாஞாங்கம், சமவாயாங்கம், வியாக்கி-யாப் பிரஜ்ஞப்த்யங்கம், ஞாத்ருகதாங்கம், உபாஸகாத்தியயனாங்கம், அந்தக் கிருத தசாங்கம், அநுத்தரோபபாதிக தசாங்கம், பிரச்ஞவியாகரணாங்கம், விபாக சூத்திராங்கம், திருஷ்டிவாதாங்கம் என்பன வெனவும் கூறுவர்.

கஅ. பண்ணவன் - கடவுள் ; எண்குணன் - எட்டுக் குணங்க ளுடையோன் ; பாத்தில் பழம்பொருள் - பகுத்தற்கரிய பழம் பொருளா யுள்ளோன் ;

ஓட்டற்ற பொன்னே யொப்பான் என்றுமாம்.

கஅக. விண்ணவன் - மேலுலகத்துள்ளான் ; வேத முதல்வன் - ஆகமம் மூன்றிற்கு முதலா யுள்ளான் ; விளங்கு ஒளி - அறியாமை என்னும் இருள் நீங்க விளங்கும் ஒளியாயுள்ளவன் ;

கஉ0—க. ஓதிய வேதத்து ஒளியுறின் அல்லது போதார் பிறவிப் பொதி அறையோர் என - மேற்கூறிய பெயர்களையுடைய ஆகமத்தின்கண் விளங்கும் ஒளிபாகிய அருகதேவனைச் சார்ந்தால்லது பிறவியாகிய மூடப் பெற்ற அறையிலுள்ளார் வெளிவாரார் என்று சாரணர் தலைவன் கூற ;

பொதி யறையோர் ஒளியுறி னல்லது போதார் என்க. பிறவியை இருளறையாகவும் அருகதேவனை அவ் விருளறையினின்று வெளி வருதற்குத் துணையாய விளக்காகவுங் கூறினர். ஓதிய ஆகமமாகிய ஒளியைப் பெற்றலல்லது போதாரென்றுமாம். பொதியறை - சிறு துவாரமுமின்றி மூடப் பெற்ற கீழ் அறை. "புழுக்கறைப் பட்டோர் போன்றுளம் வருந் தாது" என்றார் பிறரும்.

ஒருகான் ஒரு சிறைச் சாரணர் தோன்ற, கீழ்த்தோர் வந்த காரணம் தெரிந்தோனெனினும் விழுமங் கொள்ளான் காணுய் ஊட்டும் ஒண்ணுதி கில்லா ஒளியுறி னல்லது போதார் என என்று முடிக்க.

கக உ—ங. சாரணர் வாய்மொழி கேட்டுத் தவ முதற் காவந்தியும் தன்கை தலைமேற் கொண்டு - தவத்திற்கு முதல்வியாகிய கவுந்தியடிகளும் சாரணர் அருளிச்செய்த பொருண் மொழியைக் கேட்டுத் தமது கைகளைத் தலையின்மீது வைத்துக்கொண்டு ;

கக ச—ஞ. ஒரு மூன்று அவித்தோன் ஓதிய ஞானத் திரு மொழிக்கு அல்லது என் செவியகம் திறவா - எனது செவிகள் காமம் வெகுளி மயக்கம் என்னும் மூன்றினையுங் தெடுத்தோனுகிய அருகதேவன் அருளிச் செய்த பேரறிவு தரும் அறவுரைக்குத் திறப்பினல்லது பிறிதொன்றற்குத் திறவா ;

அவித்தல் - அடக்கலுமாம்.

---

1. மணிமே, கூ : கூஞ.

ககக—எ. காமனை வென்றோன் ஆயிரத்தெட்டு நாமம் அல்லது கலிலாது என் நா - எனது நாவானது காமன் செயலை வென்றோனுடைய ஆயிரத்தெட்டு நாமங்களைப் பயில்வதல்லது வேறொரு நாமத்தினைக் கூறாது;

ககஅ—கூ. ஐவரை வென்றோன் அடி இணை அல்லது கைவரைக் காணினும் காணா என்கண் - எனது கண்கள் ஐம்புலன்களையும் வென்றோனுடைய இரண்டு திருவடிகளைக் காண்பதல்லது மற்றைக் கடவுளர் அடிகளைக் கையகத்தே காணினும் காணா;

ஐவர் - செறலின் வந்த திணைமயக்கம்.

உ00—க. அருள் அறம் பூண்டோன் திரு மெய்க்கு அல்லது என் பொருள் இல் யாக்கை பூமியிற் பொருந்தாது - எனது பயனில்லா இவ்வுடல் அருளையும் அறத்தினையும் மேற்கொண்டோனுடைய திருவுடலத் திற்கல்லது பிறிதொன்றற்குப் பூமியிற் பொருந்தாது;

அருளறம் பூண்டோன் என்பதற்கு அருளினால் அறம் பூண்டோன் எனலு மமையும். பூமியிற் பொருந்தலாவது நிலத்து வீழ்ந்திறைஞ்சுதல்.

உ0உ—கூ. அருகர் அறவன் அறிவோற்கு அல்லது என் இரு கையும் கூடி ஒருவழிக் குவியா - என் இரு கைகளும் அருகர்க்கு அறங் கூறுவோனுகிய அறிவன்பொருட்டுச் சேர்ந்து குவிதலல்லது ஏனைத் தேவர் பொருட்டுக் குவியா;

அருகர் - சமண இருடிகள். குவிதல் - வணங்குதல்.

உ0ச—ஙி. மலர்மிசை நடந்த மலர் அடி அல்லது என் தலைமிசை உச்சி தான் அணிப்பொரு அது - எனது தலையினுச்சியும் பூவின்மீது நடந்த தாமரைபோன்ற அடிகளை அணியப் பொறுக்குமல்லது பிறிதொன் றனையும் அணியப் பொறாது;

உ0சு—எ. இறுதி இல் இன்பத்து இறை மொழிக்கு அல்லது மறுதர ஓதி என் மனம் புடைபெயராது - எனதுள்ளமும் முடிவிலா இன் பத்தினையுடைய இறைவன் அருளிச்செய்த ஆகமத்தை உருவேற ஓதிப் புடைபெயர்தலல்லது பிறிதொரு மொழியை ஓதிப் புடைபெயராது;

மொழி - ஆகமம்; ஆகுபெயர். மறுதர ஓதுதல் - மீட்டும் மீட்டும் ஓதுதல்.

உ0அ—கஉ. என்று அவன் இசை மொழி ஏத்தக் கேட்டு - என்று கூறி அவ் வருகதேவனது புகழ் மொழிகளைப் போற்றக் கேட்டு, அதற்கு ஒன்றிய மாதவர் - அக் கூற்றுக்கு உளம் ஒருப்பட்ட சாரணர், உயர்மிசை ஓங்கி நிவந்து ஆங்கு ஒரு முழம் நீணிலம் நீங்கி - நிலாவட்டத்தினின்றும் எழுந்து நிலத்தை விட்டு நீங்கி அந் நிலத்தினும் ஒரு முழம் உயர்ந்து நின்று, பவந்தரு பாசம் கவுந்தி கெடுகென்று - பிறப்பினைத் தரும் பாசம் கவுந்திக்குக் கெடுவதாகவென்று கூறி, அந்தரம் ஆறாப் படர்வோர்த் தொழுது-விசும்பின் வழியே செல்லும் அச் சாரணரைத் தொழுது, பந்தம் அறுகெனப் பணிந்தனர் போந்து - பாசம் ஒழிகவென்று வணங்கி வந்து;

கவுந்தி கெடுக என்றது கவுந்திக்குக் கெடுக என்றவாறு. படர் வோர், வினைப்பெயர். பணிந்தனர், முற்றெச்சம்.

உகச—அ. கார் அணி பூம்பொழிற் காவிரிப் பேர் யாற்று - முகிலே யணிந்த மலர் நிறைந்த சோலைகளையுடைய காவிரியாகிய பெரிய யாற்றின், நீர் அணி மாடத்து நெடுந்துறை போகி - நெடுந்துறையைப் பள்ளியோடத் தானே போந்து, மாதரும் கணவனும் மாதவத்தாட்டியும் நீதி நீர் நியமத் தென்கரை எய்தி - கண்ணகியும் அவள் கணவன் கோவலனும் கவுந்தியடி களும் குற்றம் தீர்ந்த கோயிலையுடைய தென்கரையை அடைந்து, போது சூழ் கிடக்கை ஓர் பூம் பொழில் இருந்துழி - மலர் சூழ்ந்து கிடக்கின்ற ஓர் பொலிவு பெற்ற சோலைக்கண் சென்றிருந்தபொழுது ;

நீரணிமாடம் - பள்ளியோடம். மாதரும் கணவனும் மாதவத்தாட்டி யும் போகி என்க.

காவுந்தி கேட்டு மேற்கொண்டு நிறவா நலிலாது காணு பொருந்தாது குலியா பொருது புடைபெயராது என்று எத்த அதற்கு ஒன்றிய மாதவர் ஓங்கி நிவந்து நீங்கி கெடுகென்று படர்வோர்த்தொழுது பணிந்தனர் போந்து போகி எய்தி இருந்துழி என்க.

உகக—உ0. வம்பப் பரத்தை வறுமொழி யாளனொடு - புதிய பரத் தைத் தன்மை யுடையாளொருத்தியும் பயனில சொல்லும் விடலையுருவ னும், கொங்கலர் பூம் பொழில் குறுகினர் சென்றோர் - மணம் பரந்த பொலிவினையுடைய சோலைக்கண் அணுகினராய்ச் சென்றவர் ;

வம்பு - புதுமை. வம்பப் பரத்தை என்பதற்குத் தன் மனவெழுச்சி யால் தோன்றினபடி சொல்லித் திரியும் பரத்தை எனலுமாம். வறுமொழி யாளன் - விடன். சென்றோர் - வினைப்பெயர்.

உஉக—உ. காமனும் தேவியும் போலும் ஈங்கிவர் - இவ்விடத்துக் காமனும் அவன் தேவியுமாகக் காணப்படுகின்ற இவர், ஆரெனக் கேட்டு ஈங்கு அறிகுவம் என்றே - யாரென்று கேட்டு இப்பொழுது அறிவோம் என்று சொல்லி ;

போலும் - ஒப்பில்போலி. இனி, இப் போலும் என்பதனை உவம உருபாக்கிப் பொருள் கூறலு மமையும்.

உஉக—ச. நோற்றுணல் யாக்கை நொசி தவத்தீர் - விரதத்தினை மேற்கொண்டு பட்டினி கிடந்துண்ணுதலான் இளைத்த யாக்கையினையும் நுண்ணிய தவத்தினையுமுடையீர், உடன் ஆற்று வழிப்பட்டோர் ஆரென வினவ - நும்மொடு வழிவந்த இவர் யாரென்று வினவ ;

நொசி - நுண்மை ; நொசி யாக்கை யெனலுமாம். ஆற்றுவழிப்பட் டோர் - வழியிற் கூடி வந்தோர். நோற்றுணல் - பட்டினி கிடந்துண்ணல்.

உசட—க. என் மக்கள் காணீர் மானிட யாக்கையர் - இவர் என் னுடைய மக்களாவார், நீர் கூறிய காமனும் தேவியுமல்லர், மானிட யாக்கை.

யுடையார் காணும்; பக்கம் நீங்குமின் பரிபுலம்பினர் என - வழிச்செலவின் வருத்தத்தினால் மிகவும் வருந்தினர் அவரிடைச் செல்லாதே விலகிச் செல்லுமின் என்றுரைக்க;

பரி - மிகுதி. பரி புலம்பினர் என்பதற்குச் செலவினால் வருந்தினர் எனக் கூறலுமாம். பரி - செலவு.

உஉஎ—அ. உடன் வயிற்றோர்கள் ஒருங்குடன் வாழ்க்கை கடவது முண்டோ கற்றறிந்தீர் என - நூல்களைக் கற்று அவற்றின் பயனே யுணர்ந்த பெரியீர், ஒரு வயிற்றிற் பிறந்தோர் கணவனும் மனைவியுமாய்க் கூடி வாழ்க்கை நடாத்தல் என்பது நீர் கற்ற நூல்களிற் கூறப்படுதலுமுண்டோ எனக் கேட்ப;

கற்றறிந்தீர் என்றது இகழ்ச்சி தோற்றிநின்றது.

உஉகூ—சஅ. நீ மொழி கேட்டுச் செவியகம் புதைத்துக் காதலன் முன்னர்க் கண்ணகி நடுங்க - இன்னணம் இவரிகழ்ந்த கொடுமொழியினைக் கேட்டு இரு செவிகளையும் பொத்தித் தன் கணவன் முன்னர்க் கண்ணகி நடுங்கி நிற்ப, எள்ளுநர் போலும் இவர் என் பூங்கோதையை - எனது பூங் கோதை போல்வாளை இவர் இகழ்ந்தனர் ஆயினர், முள்ளுடைக் காட்டின் முதுகரி ஆகென - ஆகலான், முட்கள் நிறைந்த காட்டின்கண் இவர் ஓரியாகவென்று உள்ளத்து எண்ணி, கவுந்தி இட்ட தவந்தரு சாபம் - கவுந்தியடிகளிட்ட தவத்தினால் விளைந்த சாபம், கட்டியது ஆகலின் - இவரைப் பூண்டதாகலான், பட்டதை அறியார் குறுகரி நெடுங்குரற் கூவிளி கேட்டு நறுமலர்க் கோதையும் நம்பியும் நடுங்கி - நறுவிய மல ரணிந்த கண்ணகியும் கோவலனும் விளைந்தசனை அறியாராய்க் குறிய கரியினது நெடிய குரலாகக் கூவும் விளியைக் கேட்டு நடுங்கி, நெறியின் நீங்கியோர் நீரல கூறினும் அறியாமை என்று அறிதல் வேண்டும் - கல்லொழுக்க நெறியினின்றும் விலகிய அறிவிலார் நீர்மை அல்லாதன வற்றைச் சொல்லினும் அஃதறியாமையாற் கூறியதாகும் எனப் பெரியோர் உணர்தல் வேண்டும்; செய்தவத்தீர் நும் திருமுன் பிழைத்தோர்க்கு உய்திக் காலம் உரையீரோ என - செய்த தவத்தினையுடையீர், உம்முடைய திரு முன்பு தவறு செய்த இவர்க்கு உய்தலுடைத்தாங் காலத்தை மொழிந்தருளு வீர் என்று கூற;

போலும் : ஒப்பில்போலி. நடுங்குதல் தம் பொருட்டால் விளைந்தமை யான் என்க. பரத்தையும் விடனும் கண்ணகி கோவலன் இவ்விரு வரையுமே இகழ்ந்தனராகவும், "எள்ளுநர் போலுமிவ ரென்பூங் கோதையை" எனக் கண்ணகியையே இகழ்ந்ததாகக் கவுந்தியடிகள் கூறியது ஆண் மக்களை இழித்துக் கூறினும் பெண்மக்களை இகழ்தல் தகாது என்னும் உலக வழக்குப்பற்றிப் போலும். பட்டதை அறியார் ஆயினர் 'முதுகரி யாகென' உள்ளத்தே நினைந்து சபித்தலின். பின்னர் அறிந்த தெவ்வாறெனின்? அவர் கண்முன் கரியாயினவாற்றானும், பொல்லாங்கு

கூறினமையாலும், அவ்விடத்தே இவரல்லது வேறு சாபமிட வல்லாரில்லை யாகலானும் இச் சாபம் இவராலே விளைந்ததெனக் கண்டனர் என்க. அறியல் வேண்டும் என்றது அவருட்கோள்; உடையீரோ வென்றது கவுந்தியை நோக்கிக் கூறியது. இதனுனே கண்ணகியும் கோவலனும் பிழைத்தோர்ப் பொறுக்கும் பெருமையினையுடையார் என்பதும், பிறர் இன்னல் கண்டு பொருர் என்பதும் அறியக்கிடக்கின்றன.

உசக—ஙி. அறியாமையின் இன்று இழி பிறப்பு உற்றோர் - தமது அறியாமை காரணமாக இன்று இழி பிறவி உற்ற இவர்கள், உறையூர் கொச்சி ஒரு புடை ஒதுங்கி - உறையூர் மதிற்புறமாகிய காவற் காட்டிற் றிரிந்து, பன்னிரு மதியம் படர் நோய் உழந்தபின்-பன்னிரண்டு திங்கள் நினைந்து வருந்தத் தக்க துன்பத்தினுன் வருந்திய பின்னர், முன்னை உருவும் பெறுக ஈங்கு இவர் எனச் சாபவிடை செய்து - முன்னை வடிவத் தினை இவர் பெறுவாராக என்று சாபவிடை செய்து;

நெடுங்காலம் தவஞ்செய்து பெற்ற மக்கட் பிறப்பை ஒரு மொழியான் இழந்தனர் என்பது தோன்ற இழிபிறப்பு உற்றோர் என்றார். இதனுனே யூ காவா ராயினும் நா காத்தல் இன்றியமையாதது என்பது பெறப்படும்.

உசஙி—அ. தவப் பெருஞ் சிறப்பிற் காவுந்தியையையும் தேவியும் கணவனும் - தவத்தானே மிக்க சிறப்பினையுடைய கவுந்தியடிகளும் கண்ணகியும் கோவலனும், முறம் செவி வாரணம் முன் சமம் முருக்கிய - முறம்போலுஞ் செவியினையுடைய யானையை முன்னர்ச் சமரிடத்துக் கெடுத்த, புறஞ்சிறை வாரணம் புக்கனர் புரிந்தென் - புறத்தே சிறகினை யுடைய கோழி என்னும் நகரின்கண் விரும்பிப் புக்கார் என்க.

முற்காலத்து ஓர் கோழி யானையைப் போர் தொலைத்தலான் அவ் விடத்துச் செய்த நகர்க்குக் கோழி என்பது பெயராயிற்று. அந்நகர் காணும்பொழுது சிறையும் கழுத்துமாக ஆக்கியவதனுல் புறஞ்சிறை வாரணம் எனப்பட்டது என்பர் அரும்பதவுரை யாசிரியர். புறஞ்சிறை வாரணம் - புறத்தே இறகினையுடைய கோழி, புறத்தே சேரிகளையுடைய கோழியூர் எனப் பொருளுரைப்பார் அடியார்க்குநல்லார்.

சென்றோர் அறிகுவமென்று வினவ புலம்பினரென கடவது முண்டோ எனக் கேட்டுப் புதைத்து நடுங்க முதுகரியாகென அறியார் கேட்டு நடுங்கி உரையீரோவென ஒதுங்கி உழந்தபின் பெறுக எனச் செய்து புரிந்து புக்கனர் என்க.

இது நிலைமண்டில வாசிரியப்பா.

நாடுகாண் காதை முற்றிற்று.

கட்டுரை

முடியுடைவேந்தர்.....முற்றிற்று.

முடியுடை வேந்தர் மூவருள்ளும் - முடியுடை யரசராகிய சோழர் பாண்டியர் சேரர் என்னும் மூவருள்ளும், தொடி விளங்கு தடக்கைச் சோழர் குலத்து உதித்தோர் - வீரவளை விளங்கும் பெரிய கையையுடைய சோழர் குலத்துப் பிறந்தோருடைய, அறனும்.....என்றிவை அனைத்தும்- அறன் முதலாகப் பாணியீறாகவுள்ள அனைத்தும், பிற பொருள் வைப்போடு ஒன்றித் தோன்றும் தனிக்கோள் நிலைமையும் - ஈண்டுச் சொல்லாத பிறபொருள்களின் கிடக்கையோடு பொருந்தித் தோன்றும் ஒப்பற்ற முறைமையின் நிலைபேறும், ஒரு பரிசா நோக்கிக் கிடந்த புகார்க் காண்டம் முற்றிற்று - ஒரு படியாக நோக்கிக் கிடந்த புகார்க்காண்டம் முற்றியது.

அடிகள் இக் காண்டத்துக் கூறிய பொருள்கள் இன்னின்ன வென இதன்கட் குறிப்பிடுகின்றார். அவற்றுள்,

அறன் - அறனெனும்படை. (இ : கஎக.)

மறன் - இமயத்துப் புலி பொறித்தது. (இ : கூஎ—அ.)

ஆற்றல் - அமராபதி காத்தது. (சு : கச.)

மூதூர்ப் பண்பு மேம்படுதல் - ஒடுக்கங் கூறுமை. (க : கஅ.)

விழவு மலி சிறப்பு - இந்திர விழவு. (இ)

விண்ணவர் வரவு. (சு : எஉ—கூ.)

குடி - உழவிடை விளைப்போர். (கo : கஇo.)

கூழின் பெருக்கம் - செங்நெற் காய்த்தலையில் கூட்டின் நெற் சொரிதல். (கo : கஉகூ—ச.)

காவிரிச் சிறப்பு - "கரியவன் புகையினும்.....ஒலிக்கும்" (கo : கoஉ—கூ.)

பொய்யா வானம் புதுப்புனல் பொழிதல் - மழைக்கரு வுயிர்த்தல். (கo : கசகூ.)

அரங்கும் ஆடலும் ஆக்கும். (கூ.)

வரி - கண்கூடுவரி முதலிய எட்டுவரியும். (அ : எச—கoஅ.)

பாரதி வீருத்தி - பதினோராடல். (சு : கூகூ—சுகூ.)

இணைநிலைவரி. (எ : கஎ—உகூ.)

இணைநிலைவரி. (எ.)

யாழின் பெருகுதி - "சித்திரப்படம்" முதல் "பட்டடை" ஈறாக வுள்ளன. (எ : க.)

"உழைமுதற் கைக்கிளை" முதலாயினவுமாம். (அ : கூஉ.)

சுரேழ் சகோடம் - "சுரேழ் தொடுத்த செம்முறைக் கேள்வி" (கூ : எ0.)

இடங்கலைப் பாலை - "கோடி விளரிமேற் செம்பாலை" முதலாயின. (கூ : அஅ.)

தாரத் தாக்கம். (அ : கூஅ.)

தான்றெரி பண் - அகங்கலை மருதம் முதலாயின. (அ : கூக—சு0.)

ஊரகத்து ஏர் - ஊரின் வண்ணம். (இ.)

ஒளியுடைப் பாணி - "வெங்கட் டொச்சிலைய விருந்திற் பாணி" முதலாயின. (க0 : கஙூக.)

வெண்பாவுரை

காலையரும்பி.....புகார்.

காலை அரும்பி மலரும் கதிரவனும் - காலையில் உதித்து ஒளி விரியும் பரிதியும், மாலை மதியமும் போல்-மாலையில் உதிக்கும் வளருமியல்புடைய திங்களும் போல, வாழியரோ - வாழ்வதாக ; வேலை அகழால் அமைந்த அவனிக்கு - கடலாகிய அகழோடு அமைந்த புவனிக்கு, மாலைப் புகழால் அமைந்த புகார் - மாலை யெனப்படும் புகழோடு பொருந்திய காவிரிப்பூம் பட்டினம்.

ஆல் - ஓடு. புகார் வாழியரோ என்க.

நாடுகாண் காதை முற்றிற்று.

புகார்க்காண்டம் முற்றிற்று.

இரண்டாவது

மதுரைக் காண்டம்

---

௧௧. காடுகாண் காதை

[உறையூரை அடைந்த கோவலன், கண்ணகி, கவுந்தி யென்னும் மூவரும் அன்று அங்கே தங்கி, வைகறையிற் புறப்பட்டுத் தென்திசை நோக்கிச் செல்கின்றவர் ஓர் இளமரக்காவுட் புக்கனர். அப்பொழுது பாண்டியனது பல புகழையும் கூறி வாழ்த்திக்கொண்டு அவ்விடத்திலிருந்த மறையோனே, 'நும்மூர் யாது? இவ்விடத்து வந்த காரணம் என்னே?' என்று கோவலன் கேட்க, மறையோன், 'திருவரங்கத்தில் திருவமர் மார்பன் கிடந்த வண்ணத்தையும், திருவேங்கட மலையின் மிசைச் செங்கணெடியோன் நின்ற வண்ணத்தையும் காணும் வேட்கையால் வந்தேன்; குடமலை காட்டு மாங்காடென்னும் ஊரிலுள்ளேன்; பாண்டியனுட்டுச் சிறப்பினைக் கண் குளிரக் கண்டேனுகலின் வாழ்த்தி வந்திருந்தேன்' என்று கூறினன். பின்பு, 'மதுரைக்குச் செல்லும் செவ்விய நெறி கூறுக' வெனக் கோவலன் கேட்ப, உரைக்கின்ற மறையோன், 'நீவிர் இந் நெடிய காட்டு வழியைக் கடந்து சென்று கொடும்பாளூர் நெடுங்குளக் கரையை அடைந்தால், அங் கிருந்து சிவபிரான் சூலப்படைபோல் மூன்று நெறிகள் கவர்த்துச் செல்லும்; அவற்றுள் வலப்பக்கத்து வழியிற் சென்றால் தென்னவன் சிறுமலை தோன்றும்; அதனை வலத்திட்டுச் சென்மின்; இடப்பக்கத்து நெறியிற் சென்றால் திருமால் குன்றத்தை அடைவீர்; அதில் மயக்கமறக்கும் பிலம் ஒன்றுண்டு; அதன்கண் புண்ணிய சரவணம், பவகாரணி, இட்ட சித்தி என்னும் மூன்று பொய்கைகள் உள; அவற்றிற் படிவீராயின் முறையே ஐந்திர ஞானமும், பழம்பிறப்புணர்ச்சியும், இட்ட சித்தியும் எய்துவீர்' என்றியம்பி, மற்றும் அப் பிலத்து நெறியில் நிகழும் வியத்தக்க நிகழ்ச்சிகளையும் கூறி, 'அவ் வழியே மதுரைக் கேகுமின்; அந் நெறிச் செல்லாவிடின், இடையிலுள்ளது செங்நெறியாகும்; அந் நெறியில் ஊர்கள் இடையிட்ட காடு பல கடந்து சென்றால் ஓர் தெய்வம் தோன்றி இடுக்கண் செய்யாது நயமுடன் போக்கினைத் தடுக்கும்; அதனை யடுத்து மதுரைக்குச் செல்லும் பெருவழி உளது' என்று கூறிச் சென்றனன்.

மூவரும் சென்று மறையோன் கூறிய இடைநெறியிற் போகும் பொழுதி, கோவலன் நீர்வேட்கையால் ஓர் பொய்கைக்கரையை அடைந்து நிற்புழி, அக் கானுறை தெய்வம் வயந்தமாலை வடிவுடன் சென்று பல பணிமொழி கூறி மயக்காநிற்க, கோவலன், மயக்குந் தெய்வம் உளதென்று மறையோன் கூறக்கேட்டுளனுகலின், வஞ்சவுருவை மாற்றும் கொற்றவை

வின் மந்திரத்தைக் கூறினன். கூற, அத் தெய்வம் தன்னியல்பினை யுரைத்து வணங்கிச் சென்றது. மூவருஞ் சென்று ஐயை கோட்டம் ஒன்றினை அடைந்தனர்.]

திங்கள்மூன் றடுக்கிய திருமுக் குடைக்கீழ்ச்
செங்கதிர் ஞாயிற்றுத் திகழொளி சிறந்து
கோதைதாழ் பிண்டிக் கொழுநிழ லிருந்த
ஆதியில் தோற்றத் தறிவனை வணங்கிக்
கந்தன் பள்ளிக் கடவுளர்க் கெல்லாம்
அந்தி லரங்கத் தகன்பொழி லகவயிற்
சாரணர் கூறிய தகைசால் நன்மொழி
மாதவத் தாட்டியும் மாண்புற மொழிந்தாங்கு
அன்றவ ருறைவிடத் தல்கின ரடங்கித்
தென்றிசை மருங்கிற் செலவு விருப்புற்று
வைகறை யாமத்து வாரணங் கழிந்து
வெய்யவன் குணதிசை விளங்கித் தோன்ற
வளநீர்ப் பண்ணையும் வாவியும் போலிந்ததோர்
இளமரக் கானத் திருக்கை புக்குழி
வாழ்க எங்கோ மன்னவர் பெருந்தகை
ஊழிதோ றூழிதோ றுலகங் காக்க
அடியிற் றன்னள வரசர்க் குணர்த்தி
வடிவேல் எறிந்த வான்பகை போருது
பீஃறுளி யாற்றுடன் பன்மலை யடுக்கத்துக்
குமரிக் கோடுங் கொடுங்கடல் கொள்ள
வடதிசைக் கங்கையும் இமயமுங் கோண்டு
தென்றிசை யாண்ட தென்னவன் வாழி
திங்கட் செல்வன் திருக்குலம் விளங்கச்
செங்கணை யிரத்தோன் திறல்விளங் காரம்
பொங்கொளி மார்பிற் பூண்டோன் வாழி
முடிவனை யுடைத்தோன் முதல்வன் சென்னியென்று
இடியுடைப் பெருமழை யெய்தா தேகப்
பிழையா வினையுட் பெருவளஞ் சுரப்ப
மழைபிணித் தாண்ட மன்னவன் வாழ்கெனத்
தீதுதீர் சிறப்பின் தென்னனை வாழ்த்தி
மாமுது மறையோன் வந்திருந் தோனை

யாது நும்மூர் ஈங்கென் வரவெனக்
கோவலன் கேட்பக் குன்றுச் சிறப்பின்
மாமறை யாளன் வருபொருள் உரைப்போன்
நீல மேகம் நெடும்பொற் குன்றத்துப்
பால்விரிந் தகலாது படிந்தது போல
ஆயிரம் விரித்தெழு தலையுடை அருந்திறற்
பாயற் பள்ளிப் பலர்தொழு தேத்த
விரிதிரைக் காவிரி வியன்பெருந் துருத்தித்
திருவமர் மார்பன் கிடந்த வண்ணமும்
வீங்குநீ ரருவி வேங்கட மென்னும்
ஓங்குயர் மலையத் துச்சி மீமிசை
விரிகதிர் ஞாயிறுந் திங்களும் விளங்கி
இருமருங் கோங்கிய இடைநிலைத் தானத்து
மின்னுக்கோடி யுடுத்து விளங்குவிற் பூண்டு
நன்னிற மேகம் நின்றது போலப்
பகையணங் காழியும் பால்வெண் சங்கமும்
தகைபெறு தாமரைக் கையி னேந்தி
நலங்கிளர் ஆரம் மார்பிற் பூண்டு
பொலம்பூ வாடையிற் பொலிந்து தோன்றிய
செங்கண் நெடியோன் நின்ற வண்ணமும்
என்கண் காட்டென் றென்னுளங் கவற்ற
வந்தேன் குடமலை மாங்காட் டுள்ளேன்
தென்னவன் நாட்டுச் சிறப்புஞ் செய்கையும்
கண்மணி குளிர்ப்பக் கண்டே னுதலின்
வாழ்த்திவந் திருந்தேன் இதுவென் வரவெனத்
தீத்திறம் புரிந்தோன் செப்பக் கேட்டு
மாமறை முதல்வ மதுரைச் செந்நெறி
கூறு நீயெனக் கோவலற் குரைக்கும்
கோத்தொழி லாளரோடு கொற்றவன் கோடி
வேத்தியல் இழந்த வியனிலம் போல
வேனலங் கிழவனெடு வெங்கதிர் வேந்தன்
தானலந் திருகத் தன்மையிற் குன்றி
முல்லையுங் குறிஞ்சியும் முறைமையின் திரிந்து
நல்லியல் பிழந்து நடுங்குதுய ருறுத்துப்

பாலை யென்பதோர் படிவங் கொள்ளும்
காலை எய்தினிர் காரிகை தன்னுடன்
அறையும் பொறையும் ஆரிடை மயக்கமும்
நிறைநீர் வேலியும் முறைபடக் கிடந்தஇந்
நெடும்பேர் அத்தம் நீந்திச் சென்று
கொடும்பை நெடுங்குளக் கோட்டகம் புக்கால்
பிறைமுடிக் கண்ணிப் பெரியோன் ஏந்திய
அறைவாய்ச் சூலத் தருநெறி கவர்க்கும்
வலம்படக் கிடந்த வழிநீர் துணியின்
அலறுதலை மராமும் உலறுதலை ஓமையும்
பொரியரை உழிஞ்சிலும் புன்முளி முங்கிலும்
வரிமரல் திரங்கிய கரிபுறக் கிடக்கையும்
நீர்நசைஇ வேட்கையின் மானின்று விளிக்கும்
கானமும் எயினர் கடமுங் கடந்தால்
ஐவன வெண்ணெலும் அறைக்கட் கரும்பும்
கொய்பூந் தினையுங் கொழும்புன வரகும்
காயமும் மஞ்சளும் ஆய்கொடிக் கவலையும்
வாழையும் கமுகும் தாழ்குலத் தெங்கும்
மாவும் பலாவும் சூழடுத் தோங்கிய
தென்னவன் சிறுமலை திகழ்ந்து தோன்றும்
அம்மலை வலங்கொண் டகன்பதிச் செல்லுமின்
அவ்வழிப் படரீ ராயி னிடத்துச்
செவ்வழிப் பண்ணிற் சிறைவண் டரற்றும்
தடந்தாழ் வயலொடு தண்பூங் காவொடு
கடம்பல கிடந்த காடுடன் கழிந்து
திருமால் குன்றத்துச் செல்குவி ராயின்
பெருமால் கெடுக்கும் பிலமுண் டாங்கு
விண்ணோர் ஏத்தும் வியத்தகு மரபிற்
புண்ணிய சரவணம் பவகா ரணியோடு
இட்ட சித்தி யெனும்பெயர் போகி
விட்டு நீங்கா விளங்கீ பொய்கை
முட்டாச் சிறப்பின் முன்றுள வாங்குப்
புண்ணிய சரவணம் பொருந்துவி ராயின்
விண்ணவர் கோமான் விழுநூ லெய்துவிர்

கoo பவகா ரணிபடிந் தாடுவி ராயிற்
பவகா ரணத்திற் பழம்பிறப் பெய்துவிர்
இட்ட சித்தி எய்துவி ராயின்
இட்ட சித்தி எய்துவிர் நீரே
ஆங்குப் பிலம்புக வேண்டுதி ராயின்

கoடு ஓங்குயர் மலையத் துயர்ந்தோற் றுழுது
சிந்தையில் அவன்றன் சேவடி வைத்து
வந்தனை மும்முறை மலிவலஞ் செய்தால்
நிலம்பக வீழ்ந்த சிலம்பாற் றகன்றலைப்
போலங்கோடி மின்னிற் புயலெங் கூந்தற்

கக0 கடிமல ரவிழ்ந்த கன்னிகா ரத்துத்
தோடிவளைத் தோளி ஒருத்தி தோன்றி
இம்மைக் கின்பமும் மறுமைக் கின்பமும்
இம்மையு மறுமையும் இரண்டும் இன்றியோர்
செம்மையில் நிற்பதுஞ் செப்புமின் நீயிர்இவ்

ககடு வரைத்தாள் வாழ்வேன் வரோத்தமை என்பேன்
உரைத்தார்க் குரியேன் உரைத்தீ ராயின்
திருத்தக் கீர்க்குத் திறந்தேன் கதவெனும்
கதவந் திறந்தவள் காட்டிய நன்னெறிப்
புதவம் பலவுள போகிடை கழியன

கஉ0 ஒட்டுப் புதவமொன் றுண்டத னும்பர்
வட்டிகைப் பூங்கோடி வந்து தோன்றி
இறுதியில் இன்பம் எனக்கீங் குரைத்தாற்
பெறுதிர் போலும்நீர் பேணிய பொருளெனும்
உரையீ ராயினும் உறுகண் செய்யேன்

கஉடு நெடுவெழிப் புறத்து பூக்குவல் நும்மெனும்
உரைத்தார் உளரெனின் உரைத்த மூன்றின்
கரைப்படுத் தாங்குக் காட்டினள் பெயரும்
அருமறை மருங்கின் ஐந்தினும் எட்டினும்
வருமுறை எழுத்தின் மந்திர மிரண்டும்

கஙo ஒருமுறை யாக உளங்கொளீ ரோதி
வேண்டிய தோன்றின் விரும்பினி ராடிற்
காண்டகு மரபின வல்ல மற்றவை
மற்றவை நினையாது டிலிமிசை நின்றேன்

பொற்றா மரைத்தாள் உள்ளம் பொருந்துமின்
கஙூ உள்ளம் பொருந்துவி ராயின் மற்றவன்
புள்ளணி நீள்கொடி புணர்நிலை தோன்றும்
தோன்றிய பின்னவன் துணைமலர்த் தாளிணை
ஏன்றுதுயர் கெடுக்கும் இன்பம் எய்தி
மாண்புடை மரபின் மதுரைக் கேகுமின்
கச0 காண்டகு பிலத்தின் காட்சி யீதாங்கு
அந்நெறிப் படரீ ராயின் இடையது
செந்நெறி யாகும் தேம்பொழி லுடுத்த
ஊரிடை யிட்ட காடுபல கடந்தால்
ஆரிடை யுண்டோர் ஆரஞர்த் தெய்வம்
கசரு நடுக்கஞ் சாலா நயத்தின் தோன்றி
இடுக்கண் செய்யா தியங்குநர்த் தாங்கும்
மடுத்துடன் கிடக்கும் மதுரைப் பெருவழி
நீள்நிலங் கடந்த நெடுமுடி அண்ணல்
தாள்தொழு தகையேன் போகுவல் யானென
கரு0 மாமறை யோன்வாய் வழித்திறங் கேட்ட
காவுந்தி யையையோர் கட்டுரை சொல்லும்
நலம்புரி கொள்கை நான்மறை யாள
பிலம்புக வேண்டும் பெற்றிஈங் கில்லை
கப்பத் திந்திரன் காட்டிய நூலின்
கருரு மெய்ப்பாட் டியற்கையின் விளங்கக் காணாய்
இறந்த பிறப்பின் எய்திய வெல்லாம்
பிறந்த பிறப்பிற் காணா யோநீ
வாய்மையின் வழாது மன்னுயி ரோம்புநர்க்கு
யாவது முண்டோ எய்தா அரும்பொருள்
கசு0 காமுறு தெய்வங் கண்டடி பணிய
நீபோ யாங்களும் நீள்நெறிப் படர்குதும்
என்றம் மறையோற் கிசைமொழி யுணர்த்திக்
குன்றாக் கொள்கைக் கோவலன் றன்னுடன்
அன்றைப் பகலோர் அரும்பதித் தங்கிப்
கசுரு பின்றையும் அவ்வழிப் பெயர்ந்துசெல் வழிநாட்
கருந்தடங் கண்ணியும் கவுந்தி யடிகளும்
வகுந்துசெல் வருத்தத்து வழிமருங் கிருப்ப

இடைநெறிக் கிடந்த இயவுகொள் மருங்கின்
புடைநெறப் போயோர் போய்கையிற் சென்று
களo நீர்நசைஇ வேட்கையின் நெடுந்துறை நிற்பக்
கானுறை தெய்வம் காதலிற் சென்று
நயந்த காதலின் நல்குவன் இவனென
வயந்த மாலை வடிவில் தோன்றிக்
கொடிநடுக் குற்றது போல ஆங்கவன்
களடு அடிமுதல் வீழ்ந்தாங் கருங்கணீர் உகுத்து
வாச மாலையின் எழுதிய மாற்றம்
தீதிலேன் பிழைமொழி செப்பினை யாதலின்
கோவலன் செய்தான் கொடுமையென் றென்முன்
மாதவி மயங்கி வான்துய ருற்று
கஅo மேலோ ராயினும் நூலோ ராயினும்
பால்வகை தெரிந்த பகுதியோ ராயினும்
பிணியெனக் கொண்டு பிறக்கிட் டொழியும்
கணிகையர் வாழ்க்கை கடையே போன்மெனச்
செவ்வரி ஒழுகிய செழுங்கடை மழைக்கண்
கஅடு வெண்முத் துதிர்த்து வெண்ணிலாத் திகழும்
தண்முத் தொருகாழ் தன்கையாற் பரிந்து
துனியுற் றென்னையுந் துறந்தன ளாதலின்
மதுரை மூதூர் மாங்கர்ப் போந்தது
எதிர்வழிப் பட்டோர் எனக்காங் குரைப்பச்
ககo சாத்தோடு போந்து தனித்துயர் உழந்தேன்
பாத்தரும் பண்பின் பணிமொழி யாதென
மயக்குந் தெய்வமிவ் வன்காட் டுண்டென
வியத்தகு மறையோன் விளம்பின னதலின்
வஞ்சம் பெயர்க்கும் மந்திரத் தால்இவ்
ககடு ஐஞ்சி லோதியை அறிகுவன் யானெனக்
கோவலன் நாவிற் கூறிய மந்திரம்
பாய்கலைப் பாவை மந்திர மாதலின்
வனசா ரிணியான் மயக்கஞ் செய்தேன்
புனமயிற் சாயற்கும் புண்ணிய முதல்விக்கும்
உoo என்திறம் உரையா தேகென் றேகத்
தாமரைப் பாசடைத் தண்ணீர் கொணர்ந்தாங்கு

அயாவுறு மடந்தை அருந்துயர் தீர்த்து
மீதுசெல் வெங்கதிர் வெம்மையின் தொடங்கத்
தீதியல் கானஞ் செலவரி தென்று
கோவலன் றன்னெடும் கொடுங்குழை மாதோடும்
மாதவத் தாட்டியும் மயங்கதர் அழுவத்துக்
குரவமும் மரவமும் கோங்கமும் வேங்கையும்
விரவிய பூம்பொழில் விளங்கிய இருக்கை
ஆரிடை யத்தத் தியங்குந ரல்லது
மாரி வளம்பெரு வில்லோர் உழவர்
கூற்றுறழ் முன்பொடு கொடுவில் ஏந்தி
வேற்றுப்புலம் போகிநல் வெற்றங் கொடுத்துக்
கழிபே ராண்மைக் கடன்பார்த் திருக்கும்
விழிஞநற் குமரி விண்ணோர் பாவை
மையறு சிறப்பின் வான நாடி
ஐயைதன் கோட்டம் அடைந்தனர் ஆங்கென்.

உரை

க—ச. திங்கள் மூன்று அடுக்கிய இரு முக் குடைக்கீழ் - மூன்று திங்களை அடுக்கி வைத்தாற் போலும் அழகிய மூக்குடையின் கீழ், செங்கதிர் ஞாயிற்றுத் திகழ் ஒளி சிறந்து-விளங்க கதிர்களையுடைய ஞாயிற்றின் ஒளியினும் விளங்கும் ஒளி மிக, கோதை தாழ் பிண்டிக் கொழுநிழல் இருந்த - மாலையாக மலர்ந்து தொங்கும் அசோகின் கொழுவிய நிழற்கண் எழுந்தருளிய, ஆதி இல் தோற்றத்து அறிவனை வணங்கி - தன்னினும் ஒன்று முதற்கண் இல்லாத தோற்றத்தினையுடைய அருகதேவனைத் தொழுது;

திங்கள் மூன்றடுக்கிய என்பதற்குத் திங்கள் முதலிய மூன்றடுக்கிய எனலுமாம். முக்குடை - சந்திராதித்தியம், நித்தியவினோதம், சகலபாசனம். சிறந்து சிறப்ப எனத் திரிக்க. கடவுட்டன்மையால் அப் பிண்டி எஞ்ஞான்றும் மாலையாகப் பூத்தலின் கோதை தாழ் பிண்டி என்றார் என்க. ஆதியில் தோற்றத்து அறிவனென்றது தனக்கொரு முதல்வன் இல்லாதவன் என்றவாறு. இனி, தோற்றத்தின்கண் முதல் இல்லாதவ னெனலுமாம்; பிறப்பிலான் என்றபடி. அறிவன் - உறையூரிலருகன்.

கு—அ. கந்தன் பள்ளிக் கடவுளர்க்கு எல்லாம் - நிக்கந்தனுடைய பள்ளியிடத்துள்ள முனிவர் யாவர்க்கும், அந்தில் அரங்கத்து அகவின் பொழில் அகவயின் - ஆற்றிடைக் குறையாகிய அவ்விடத்துப் பரந்த சோலையினிடத்து, சாரணர் கூறிய தகை சால் நன்மொழி-சாரணர் அருளிய தருதியமைந்த அறிவுரையை, மாதவத்தாட்டியும் மாண்பு உறமொழிந்து - கவுந்தியடிகளும் இனிமையுற மொழிந்து;

நிக்கந்தன்-அருகன்; நிக்கந்தனைக் கந்தன் என்றார். ஈண்டுக் கடவுளர் என்றது முனிவரை. இத்தனை, [1]*"தென்னவற் பெயரிய தன்னருந் துப்பின், தொன்முது கடவுள்" எனவும்,* [2]*"மூத்தோர் முறுவலாய் நாமணம் புக்கக்கா, லிப்போழ்து போழ்தென் றதுவாய்ப்பக் கூறிய, எக்கடவுண் மற்றக் கடவுள்" எனவும் வருவனவற்றானறிக. அரங்கம் - திருவரங்கமுமாம். சாரணர் கூறிய மொழியாவது 'ஒளியுறி னல்லது போதார் பிறவிப் பொதியறையோர்' என்றதனை. அந்தில் - அசைநிலையுமாம்.*

அ—கூ. ஆங்கு அன்று அவர் உறைவிடத்து அல்கினர் அடங்கி - அன்று அக் கடவுளர் உறைவிடத்தின்கண் தங்கி உறைந்து;

அவர் என்றது முன்னர்க் கூறிய கந்தன் பள்ளிக் கடவுளரை. இனி, அடியார்க்குநல்லார் அன்று என்பதற்கு வழி நாள் எனவும், அவர் உறைவிடம் என்பதற்குச் சாவகருறைவிடம் எனவும் பொருள் கூறுவர். ஆங்கு-அசை.

கo—கச. தென்திசை மருங்கில் செலவு விருப்புற்று-தென்றிசைக் கண்ணே செல்லுதலே விரும்பி, வைகறை யாமத்து வாரணம் கழிந்து-உறையூரை வைகறையாகிய யாமத்தில் விட்டு நீங்கி, வெய்யவன் குணதிசை விளங்கித் தோன்ற-ஞாயிறு கீழ்த்திசைக்கண்ணே விளக்கமுற்றுத்தோன்ற, வளகீர்ப் பண்ணையும் வாவியும் பொலிந்த-வளவிய நீர் நிறைந்த வயல்களும் குளங்களும் பொலிவு பெற்ற, இளமரக் கானத்து இருக்கை புக்குழி-இளமரக் காவின்கண் மண்டபத்துப் புக்ககாலை;

வணங்கி மொழிந்து அடங்கி விருப்புற்றுக் கழிந்து புக்குழி என்க.

கஙி—சு. வாழ்க எங்கோ மன்னவர் பெருந்தகை - மன்னர் யாரினும் பெரிய தகையை யுடையோனாகிய எம் மன்னன் வாழ்வானாக, ஊழிதொறு ஊழிதொறு உலகம் காக்க - பல்லூழி இவ் வுலகினை அவனே காப்பானாக;

தொறும் என்பது தொறுவென நின்றது.

கஎ—உஉ. அடியில் தன்னளவு அரசர்க்கு உணர்த்தி-தன் பெருமையின் அளவினை உலகத்து மன்னர்களுக்குக் காலான் மிதித்து உணர்த்தி, வடிவேல் எறிந்த வான்பகை பொருது - வடித்த வேலானும் எறிந்த அப் பெரிய பகையினைப் பொறுக்காது, பஃறுளியாற்றுடன் பன்மலை அடுக்கத்துக் குமரிக் கோடும் கொடுங்கடல் கொள்ள - பஃறுளியாற்றுடனே பல பக்க மலைகளையுடைய குமரி மலையினையும் வளைந்தகடல் கொண்டவதனால், வடதிசைக் கங்கையும் இமயமுங்கொண்டு-வடக்கண் கங்கையாற்றினையும் இமயமலையையும் கைக்கொண்டு, தென்திசை ஆண்ட தென்னவன் வாழி-தென்றிசையை ஆண்ட பாண்டியன் வாழ்வானாக;

தன்னளவு என்பதற்குக் கடலினதளவு எனலுமாம். அடியால் உணர்த்தலாவது கடல் தன் அடியைக் கழுவுமாறு நின்றமை. இது செய்தான் வடிம்பலம்பநின்ற பாண்டியன் எனப்படுவன். அடியின்

1. மதுரைக்காஞ்சி : சo-க. 2. கலித்தொகை : கூக.

உணர்த்தி வேலால் எறிந்த பழம்பகை யென்க. குலத்து முன்னோன் செய்தியைப் பின்னோனுக்கு ஏற்றி யுரைத்தபடி. பின்வருவனவும் இன்ன. "தென்றிசை யாண்ட தென்னவன் வாழி" என்பதற்கு, அடியார்க்கு நல்லார் 'அங்ஙனமாகிய நிலக்குறைக்குச் சோழ நாட்டெல்லையிலே முத்தூர்க் கூற்றமும் சேரமானாட்டுக் குண்டூர்க் கூற்றமும் என்னு மிவற்றை இழந்த நாட்டிற்காக ஆண்ட தென்னவன் வாழ்வானாக' என உரைப்பர். [1]"மலிதிரை யூர்ந்துதன் மண்கடல் வௌவலின், மெலிவின்றி மேற்சென்று மேவார்நா டிடம்படப், புலியொடு வின்னீக்கிப் புகழ் பொறித்த கிளர்கெண்டை, வலியினொன் வணக்கிய வாடாச்சீர்த் தென்ன வன்" என்பது கொண்டு அவர் அங்ஙனங் கூறினர் போலும்! கோடு என்பதற்குக் கரையெனப் பொருள் கூறுவர் அரும்பதவுரை யாசிரியர். அடியார்க்கு நல்லாரும் வேனிற்காதை முதற்கண் 'தொடியோள் பௌவம்' என்பதற் குரைவிரித்தவிடத்துத் 'தடநீர்க் குமரி வடபெருங் கோட்டின் காறும்' கடல்கொண்டதென்றே கூறினர். பஃறுளியாறு [2]"முந்நீர் விழவி னெடியோன், நன்னீர்ப் பஃறுளி மணலினும் பலவே" எனப் புற நானூற்றிற் சிறப்பிக்கப்பெற்றமை அறியற்பாலது.

உக—ங. திங்கட் செல்வன் திருக்குலம் விளக்க - திங்களாகிய செல்வனுடைய மரபு விளக்கமுற, செங்கண் ஆயிரத்தோன் திறல் விளங்கு ஆரம் - ஆயிரங்கண்களையுடைய இந்திரன் பூட்டிய வலி விளங்கிய ஆரத்தை, பொங்கு ஒளி மார்பிற் பூண்டோன் வாழி - பொலிவுற்ற விளக் கத்தினையுடைய மார்பின்கண் பூண்ட பாண்டியன் வாழ்வானாக;

விளங்கப் பூண்டோன் என இயைக்க. இங்ஙனம் ஆரம் பூண்டதனால் பாண்டியனைத் 'தேவராள மார்பன்' என வாழ்த்துக் காதையுள் வழங்குவர்.

உசு—ஙக. முடிவலை உடைத்தோன் முதல்வன் சென்னி என்று - இவன் நம் முதல்வனது சென்னி முடியிலே வலையை உடைத்தோன் என்று, இடி உடைப் பெருமழை எய்தாது ஏக - இடியினையுடைய பெரிய மழை பெய்தல் எய்தாது ஏகிற்றாக, பிழையாவிளையுட் பெருவளஞ்சுரப்பத்தப்பாத விளையுளாகிய மிக்க வளஞ்சுரக்கும் வண்ணம், மழை பிணித்து ஆண்ட மன்னவன் வாழ்கென - அம் மழையினை விலக்கிட்டு ஆண்ட மன்னவன் வாழ்வானாக என, தீது தீர் சிறப்பின் தென்னவன் வாழ்த்திற்றம் நீங்கிய பெருமையினையுடைய பாண்டியனை வாழ்த்தி, மாமுது மறையோன் வந்திருந்தானை - வந்து தங்கியிருந்த சிறந்த முதிய அந்தணனை;

முடியில் வலையை உடைத்தென்றது முடியின் ஐந்துறுப்புக்களுள் ஒன்றாய கிம்புரியை உடைத்து என்றவாறு. முடியின் ஐந்துறுப்புக்களை [3]"தாம முகுடம் பதுமங் கோடகம், கிம்புரி மூடியுறுப் பைந்தெனக் கிளப்பர்" என்பதனாலறிக. இனி, முதல்வன் முடியை வலையாலுடைத்தோ

1. கலி. கoச. 2. புறம், கூ: கo—கக. 3. திவா எ-வது.

னெனலுமாம்; இதனை [1]"காய்சின மடங்கலன்ஞன்.....வீரன்" எனவும், [2]"இன்னன பேசி.....அடித்தான்" எனவும் வருஉம் இரு திருவிளை யாடற் புராணச் செய்யுளானும் உணர்க. [3]"வச்சிரத் தடக்கை யமரர் கோமான், உச்சிப் பொன்முடி யொளிவளை யுடைத்தகை' என்பர் பின் னும். பிழையா விளையுள் - வளந்தருதல் தப்பாத விளைநிலமுமாம். வந்திருந் தோன்-விளைப்பெயர். வேல்விடுத்துக் கடலை வற்றச் செய்ததும், இந்திரன் பூட்டிய ஆரத்தைப் பூண்டதும், இந்திரன் முடிமேல் வளை யெறிந்ததும், மேகத்தைத் தளையிட்டதும் உக்கிரவன்மன் (உக்கிர குமார பாண்டியன்) செயல்களாகத் திருவிளையாடற் புராணங்கள் கூறும்.

நஉ—ந. யாது நும் ஊர் ஈங்கு என் வரவு எனக் கோவலன் கேட்ப - நும் ஊர் யாது இங்கு நீர் வருவதற்குக் காரணம் என்னை எனக் கோவலன் கேட்க;

வாழ்க காக்க தென்னவன் வாழி பூண்டோன் வாழி மன்னவன் வாழ் கென வாழ்த்தி வந்திருந்தோனைக் கோவலன் கேட்ப என்க.

நஙஉ—ச. குன்றுச் சிறப்பின் மா மறையாளன் வருபொருள் உரைப் போன் - மிக்க சிறப்பினையுடைய அம் மறையோன் தன்வரவின் பொருளை யுரைப்போன்;

நஙஇ—சஐ. நீல மேகம் நெடும் பொற் குன்றத்து--கரிய மேகம் உயர்ந்த பொன்மலையினிடத்து, பால் விரிந்து அகலாது படிந்தது போல- பக்கங்களில் விரிந்து மிகாமல் படிந்த தன்மையை ஒப்ப, ஆயிரம் விரித்து எழுதலையுடை அருந்திறற் பாயற்பள்ளி - பரப்பி எழுந்த ஆயிரந்தலையினை யுடைய அரிய வலிபெற்ற பகைம்பனையாகிய பள்ளிமீது, பலர் தொழுது ஏத்த - பலரும் வணங்கிப் போற்ற, விரி திரைக் காவிரி வியன் பெருந் திருத்தி - விரிந்த அலைகளையுடைய மிகப் பெரிய காவிரியாற்றிடைக்குறை யில், திரு அமர் மார்பன் கிடந்த வண்ணமும் - திருமகள் விரும்பி யுறை யும் மார்பையுடையோன் கிடந்த கோலத்தினையும்;

நீலமேகம் படிந்ததுபோல வென்க. நீலமேகமும் பொற்குன்றமும் திருமாலுக்கும் அனந்தனுக்கும் உவமை. "மின்னவிர் சுடர்மணி யாயிரம் விரித்த, கனைகா வருந்தலைக் காண்பின் சேக்கை" என்பது பரிபாடல்.

சக—ஙக. வீங்கு நீர் அருவி வேங்கடம் என்னும் - மிக்க அருவி நீரினையுடைய வேங்கட மெனப்படும், ஓங்கு உயர் மலையத்து உச்சி மீமிசை - மிகவுயர்ந்த மலையின் உச்சிமீதே, விரிகதிர் ஞாயிறும் திங்களும் விளங்கி இருமருங்கு ஓங்கிய இடைநிலைத்தானது - இரு மருங்கினும் விரிந்த கதிர்களையுடைய ஞாயிறும் திங்களும் விளங்கி உயர்ந்த இடைப் பட்ட நிலத்தே, மின்னுக் கோடி உடுத்து விளங்கு வில் பூண்டு நல் நிற

1. பரிஞ். திருவிளை, இந்திரன்முடி : ஙக. 2. திருவால. திருவிளை, இந்திரன் முடி : சஅ. 3. சில்ப், உஉ : ஙஐ-க. 4. பரி, கந : உஎ-அ.

மேகம் நின்றது போல - நல்ல நீல நிறத்தினையுடைய மேகம் மின்னுகிய புது ஆடையை உடுத்து விளங்குகின்ற இந்திரவில்லாகிய பணியைப்பூண்டு நின்றாற்போல, பகை அணங்கு ஆழியும் பால்வெண் சங்கமும்-பகைவரை வருத்தும் சக்கரத்தினையும் பால்போலும் வெள்ளிய சங்கத்தினையும், தகை பெறு தாமரைக் கையின் ஏந்தி - அழகிய தாமரை போன்ற கையினிடத்து ஏந்தி, நலம் கிளர் ஆரம் மார்பில் பூண்டு - அழகு விளங்கும் ஆரத்தை மார்பின்கண் பூண்டு,பொலம் பூ ஆடையிற் பொலிந்து தோன்றிய-பொன்னிழையுப பூப்பொறித்த ஆடையொடு விளங்கித் தோன்றிய, செங்கண் நெடியோன் நின்ற வண்ணமும் - சிவந்த திருக்கண்களையுடைய நெடியோன் நின்ற கோலத்தினையும் ;

ஞாயிறும் திங்களும் சக்கரத்திற்கும் சங்கிற்கு முவமை ; அவற்றிடை நின்ற மேகம் ஆழிசங்கேந்திய நெடியோற்குவமை ; மின்னும் வில்லும் பொலம்பூவாடைக்கும் ஆரத்திற்குமுவமை. மின், வில் ; ஆரம், பூவாடை- எதிர்நிரனிறை. மீமிசை - ஒரு பொருட் பன்மொழி. "'பருவம் வாய்த்தலினிருவிசும் பணிந்த, இருவேறு மண்டிலத் திலக்கம் போல, நேமியும் வலியு மேந்திய கையாற், கருவி மின்னவி ரிலக்கும் பொலம்பூண், அருவி யிருவி னுரமொ டணிந்தகின், திருவரை யகலம்" என்னும் பரிபாடற் பகுதியோடு இஃது ஒத்து நோக்கி மகிழற்குரியது.

நெ—ங. என்கண் காட்டு என்று என் உளம் கவற்ற வந்தேன் - காட்டுவாயாகவென என் கண்கள் எனது உள்ளத்தைக் கவலை செய்தலான் சண்டு வந்தேன் ; குடமலை மாங்காட்டு உள்ளேன் - குடகமலைப் பக்கத்துள்ள மாங்காடு என்னும் ஊரிலுள்ளேன் ;

என்கண் காட்டென்று கவற்ற வந்தேன் என்க. என்கண், எழுவாய். இனி, எனக்குக் காட்டுகவென்று உள்ளம் கவற்றுதலால் வந்தேன் என உள்ளத்தை எழுவாயாக்கி யுரைத்தலுமாம்; இதற்கு என்கட் காட்டெனத் திரிதற்பாலது திரியாது நின்றதெனல் வேண்டும்.

நிச—எ. தென்னவன் காட்டுச் சிறப்பும் செய்கையும் - பாண்டியனுடைய நாட்டின் சிறப்பினையும் அவன் கொடை முதலிய செய்கையினையும், கண்மணி குளிர்ப்பக் கண்டேன் ஆதலின் வாழ்த்தி வந்திருந்தேன் - கண்கள் குளிரும வண்ணம் கண்டேன் ஆகலான் அவனை நாவால் வாழ்த்தி வந்திருந்தேன் ; இது என் வரவு என - இதுவே எனது வருகையின் காரணமாகும என்று, தீத்திறம் புரிந்தோன் செப்பக் கேட்டு - முத்தீயின் திறத்தால் உள்ளம் விரும்பியோனுகிய அம் மறையோன் கூறக்கேட்டு ;

இஅ—கூ. மாமறை மூதல்வ மதுரைச் செந்நெறி கூறு நீ என - கோவலன் அவனை நோக்கிப் பெரிய வேத முதல்வனே மதுரைக்குச் செல்லும் செவ்விய நெறியினை நீ கூறுவாயாக என்று கேட்க, கோவலற்கு உரைக்கும் - அம்மறையோன் அவற்கு இதனைக் கூறுவான் ;

---

1. பரி, கஉ : எ-கஉ.

மறையோன் பாண்டிநாட்டினைக் கண்டு ஆண்டு நின்றும் போந்தனனென்பதறிந்தமையால் அவனை மதுரைக்கேகும் நெறி கேட்டனனென்க.

சுo—எ. கோத்தொழிலாளரொடு கொற்றவன் கோடி - அரசியற் றொழிலினையுடைய அமைச்சரொடு முறை செய்யாது அரசனும் கோல் கோடலானே, வேத்தியல் இழந்த வியனிலம் போல - அரசியல் இழந்த அகன்ற நிலத்தைப்போல, வேனலங் கிழவனொடு வெங்கதிர் வேந்தன் - வேனிலாகிய அமைச்சனொடு வெவ்விய கதிர்களையுடைய ஞாயிறாகிய அரசன், தான் நலம் திருக் - நலம் வேறுபடுதலான், தன்மையிற் குன்றி - தமது இயற்கை கெட்டு, முல்லையும் குறிஞ்சியும் முறைமையில் திரிந்து - முல்லை குறிஞ்சி என்னும் இருதிணையும் முறைமை திரிந்து, நல் இயல்பு இழந்து நடுங்கு துயர் உறுத்து - தமது நல்ல இயல்புகளை இழந்து தம்மைச் சேர்ந்தோர் நடுங்கும் வண்ணம் துன்பத்தினை யுறுவித்து; பாலை என்ப தோர் படிவம் கொள்ளும் காலை - பாலை எனப்படும் வடிவினைக் கொள்ளும் இக் காலத்து, எய்தினிர் காரிகை தன்னுடன் - இக்காரிகையோடு அடைந்தீர்;

[1]"கோல முல்லையுங் குறிஞ்சியு மடுத்தசில் லிடங்கள், நீல வாட்படை நீலிகோட் டங்களும் நிரந்து, கால வேனிலிற் கடும்பகற் பொழுதினைப் பற்றிப், பாலை யுஞ்சொல லாவன வுளபரன் முரம்பு," என்னும் திருத் தொண்டர் புராணச் செய்யுள் ஈண்டு அறியற்பாலது. நலந்திருகல் - வெம்மை மிகுதல். கோடி இழந்த நிலம்போலக் கிழவனொடு வேந்தன் றிருகக் குன்றித் திரிந்து இழந்து உறுத்துக் கொள்ளுங் காலையெனக் கூட்டுக. காரிகை தன்னுடன் காலை யெய்தினரென மாறுக. காலை - காலம். தான் - அசை.

சுஅ—எக. அறையும் பொறையும் ஆரிடை மயக்கமும் நிறைநீர் வேலியும் முறைபடக் கிடந்த-கற்பாறையும் சிறுமலையும் அரிய வழிகளின் கலப்பும் நிறைந்த நீர்க்கு வேலியாகிய எரிக்கரையும் ஆய இவை அடைவு படக் கிடந்த, இக் நெடும்பேர் அத்தம் நீந்திச் சென்று - இந்த மிக நீண்ட சுர நெறியைக் கடந்து சென்று, கொடும்பை நெடுங்குளக் கோட்டகம் புக் கால் - கொடும்பாளூரின்கண்நெடுங்குளக் கரைக்கு உள்ளாகப் புக்கால், பிறைமுடிக் கண்ணிப் பெரியோன் ஏந்திய - முடியிடத்துப் பிறையாகிய கண்ணியைச் சூடிய பெரியோனாகிய இறைவன் ஏந்திய, அறைவாய்ச் சூலத்து அருநெறி கவர்க்கும் - முக்கூறாக அறுக்கப்பெற்ற சூலம்போல மூன்று வழிகள் பிரியும்;

பொறை - தாறுகல் எனினுமாம். ஆரிடையாவது ஆறலைப்போரும் ஊறுசெல் விலங்குமுடைத்தாய் எற்றிழிவும் கவலைச் சின்னெறியுமாயிருப்பது. நிறை நீர் வேலி - பேய்த்தேர் என்றும், கொடும்பை நெடுங்குளக்

1. பெரியபுராணம், திருக்குறிப்பு : கஞ.

கோட்டகம் - கொடும்பாளூர் நெடுங்குளம் என்னும் இரண்டீர்க்கும் பொதுவாகிய எரிக்கரை என்றும் கூறுவர் அடியார்க்குநல்லார். நீந்திப் புகவரிது என்பது தோன்றப் புக்கால் என்றார். அறைவாய்ச் சூலம் என்பதற்குக் கண்ணோட்டமற்ற வாயினையுடைய சூலம் எனலுமாம்.

எசு. வலம்படக் கிடந்த வழிநீர் துணியின் - அங்ஙனம் கவர்த்த நெறியினுள் வலப்பக்கத்துக் கிடந்த வழியில் நீர் செல்லத் துணிவீராயின் ;

எடு—அசு. அலறுதலை மராமும் உலறுதலை ஓமையும் - விரிந்த தலையினையுடைய வெண்கடம்பும் காய்ந்த தலையினையுடைய ஓமையும், பொரி அரை உழிஞ்சிலும் புல்முளி மூங்கிலும் - பொரிந்த தாளினையுடைய வாகையும் தண்டு காய்ந்த புல்லாகிய மூங்கிலும், வரி மரல் திரங்கிய கரி புறக் கிடக்கையும் - வரிகளையுடைய மரல் நீரின்மையாற் சுருங்கிய கரிந்து கிடக்குமிடங்களும், நீர் நசைஇ வேட்கையின் மான் நின்று விளிக்கும் கானமும் - நீருண்டலை விரும்பி அவ் வேட்கையாலே மான்கள் நின்று உளைக்கும் காடும், எயினர் கடமும் கடந்தால் - எயினர் ஓரை யடுத்த வழியுமாய இவை உள ; இவற்றைக் கடந்து செல்லின், ஐவன வெண்ணெலும் அறைக்கண் கரும்பும் - மலைச்சாரலில் விளையும் ஐவனமாகிய நெற்பயிரும் இலை அற்ற கணுக்களையுடைய கரும்பும், கொய் பூந்தினையும் கொழும்புன வரகும்-கொய்யும் பருவத்தினையுடைய பொலிவு பெற்ற தினையும் கொழுவிய புனத்தின்கண் விளைந்த வரகும், காயமும் மஞ்சளும் ஆய்கொடிக் கவலையும் - வெள்ளுள்ளியும் மஞ்சளும் அழகிய கொடியினையுடைய கவலையும், வாழையும் கமுகும் தாழ்குலத் தெங்கும்-தாழ்ந்த குலையினையுடைய வாழையும் கமுகும் தெங்கும், மாவும் பலாவும் சூழ் அடுத்து ஓங்கிய - மாவும் பலாவும் ஆய இவை ஒன்றனை ஒன்று அடுத்துச் சூழப்பெற்று உயர்ந்த, தென்னவன் சிறுமலை திகழ்ந்து தோன்றும் - பாண்டியனுடைய சிறுமலை என்னும் பெயரினையுடைய மலை விளங்கித் தோன்றும், அம்மலை வலங்கொண்டு அகன்பதிச் செல்லுமின் - அம் மலையை வலத்திட்டு இடப்பக்கத்து நெறியாலே மதுரைக்கண் செல்வீராக ;

உழிஞ்சில் - உன்னமெனலுமாம். புல் - புறக்காழுடையன. வரி மரற் றிரங்கிய - விலங்கு சுவைத்தலால் திரங்கிய எனலுமாம்; திரங்கிய கிடக்கை, கரிபுறக்கிடக்கை யெனத் தனித்தனிக் கூட்டுக. எயினர் - மறவர். கரும்பு முதிர்தலான் இலையற்றதென்க. இனி, முறிக்கும் பருவத்தைத் தன்கட்கொண்ட கரும்பெனவுரைப்பர் அடியார்க்குநல்லார். சிறுமலை - பெயர்.

அஎ—கூ. அவ் வழிப் படரீராயின் - அவ் வலப்பக்கத்து நெறியிற் செல்லீராயின், இடத்து - இடப்பக்கத்தே, செவ்வழிப் பண்ணின் சிறை வண்டு அரற்றும்-சிறகினையுடைய வண்டுகள் செவ்வழிப் பண்ணைப்போல் பாடுகின்ற, தடம் தாழ் வயலொடு தண்பூங் காவொடு - குளங்களோடும்

தாழ்ந்த வயல்களோடும் குளிர்ந்த பூஞ்சோலையோடும், கடம் பல கிடந்த காடு உடன் கழிந்து - அருஞ்சுரங்கள் பலவும் இடைக்கிடந்த காட்டு நெறியையுங் கடந்து, திருமால் குன்றத்துச் செல்குவீர் ஆயின் - அழகர் திருமலைக்கண் செல்குவீராயின், பெருமால் கெடுக்கும் பிலம் உண்டு - அங்கே மிக்க மயக்கத்தினைக் கெடுக்கும் பிலத்து நெறி ஒன்று உண்டு;

செவ்வழி - செவ்வழி யாழ்; மூல்லை நிலத்திற்குரிய பண். கடம் - பாலை நிலவழி. திருமால் குன்றம் - திருமாலிருஞ் சோலைமலை.

கூஉ. ஆங்கு - அப் பிலத்தினுள்ளே;

கூசு—எ. விண்ணோர் ஏத்தும் வியத்தகு மரபின் - தேவர்களால் ஏத்தப்படும் வியக்கத்தக்க முறைமையினையுடைய, புண்ணிய சரவணம் பவகாரணியோடு இட்ட சித்தி எனும் பெயர் போகி - புண்ணிய சரவணம் பவகாரணி இட்டசித்தி என்னும் பெயர் யாண்டும் பரக்கப்பெற்று, விட்டு நீங்கா விளங்கிய பொய்கை மூட்டாச் சிறப்பின் மூன்று உள - இடையறாத சிறப்பினை யுடையவாய்த் தம்மிற் சேர்ந்திருக்கின்ற விளக்கம் அமைந்த மூன்று பொய்கைகள் உள்ளன,

கூஎ. ஆங்கு - அவற்றுள்;

கூஅ—கூ. புண்ணிய சரவணம் பொருந்துவீர் ஆயின் - புண்ணிய சரவணம் என்னும் பொய்கைக்கண் ஆடுவீராயின், விண்ணவர் கோமான் விழுநூல் எய்துவிர் - விண்ணவர் தலைவனுகிய இந்திரனுற் செய்யப்பெற்ற சிறந்த ஐந்திறம் என்னும் இலக்கணத்தை அறிவீர்;

பொருந்துதல் - ஆடுதல். எய்தல்-உணர்தல். விண்ணவர் கோமான் விழுநூல் - ஐந்திரம். ஐந்திரம் இந்திரனுற் செய்யப்பட்டது என்னும் பொருட்டு. "ஐந்திரம் நிறைந்த தொல்காப்பியன்" என்பது தொல்காப்பியப் பாயிரம்.

கூ0—க. பவகாரணி படிந்து ஆடுவிர் ஆயின் - பவகாரணி என்னும் பொய்கைக்கண் மூழ்கி ஆடுவீராயின், பவகாரணத்திற் பழம் பிறப்பு எய்துவிர் - இப் பிறப்பிற்குக் காரணமாகவுள்ள முற்பிறவியினை உணர்வீர்;

பவம் - பிறப்பு.

கூஉ—கூ. இட்ட சித்தி எய்துவிர் ஆயின் - இட்ட சித்தி எனப் படும் பொய்கைக்கண் மூழ்குவீராயின், இட்ட சித்தி எய்துவிர் நீரே - நீவிர் உள்ளத்து எண்ணியவெல்லாம் அடைவீர்;

இனி, இட்டசித்தி எய்துவிர் என்பதற்கு எண்வகைச் சித்திகளையும் அடைவீர் எனலும் பொருந்தும்.

கூசு. ஆங்குப் பிலம் புக வேண்டுதிர் ஆயின் - அவ்விடத்து அப் பிலத்தின்கண் நுழைய விரும்புவீராயின்;

௧௦௫—௭. ஓங்கு உயர் மலையத்து உயர்ந்தோற் றொழுது-மிகவுயர்ந்த அம்மலைக்கண் எழுந்தருளிய மேலோனை வணங்கி, சிந்தையில் அவன் தன் சேவடி வைத்து - உள்ளத்தின்கண் அவனுடைய சிவந்த திருவடிகளை எண்ணி, வந்தனை - துதித்தலோடு, மும்முறை மலைவலஞ் செய்தால் - அம் மலையை மூன்று முறை வலம் வந்தால் ;

அத்து - சாரியை. உயர்ந்தோன் - திருமால். வைத்தல் - எண்ணுதல். வந்தனை - ஈண்டுப் போற்றல்.

௧௦அ—௧௧ நிலம் பக வீழ்ந்த சிலம்பாற்று அகன்தலை - நிலம் பிளக்கும் வண்ணம் ஆழ்ந்த சிலம்பாற்றின் அகன்ற கரைக்கண், பொலங் கொடி மின்னின் புயல் ஐங்கூந்தல் கடிமலர் அவிழ்ந்த கன்னிகாரத்து - விளக்கத்தையுடைய மலர்கள் விரிந்த கோங்கினடிக்கீழ்ப் பொற்கொடி போன்ற ஒளியினையும் மேகம்போலும் ஐங்கூந்தலினையும் உடைய, தொடி வளைத்தோளி ஒருத்தி தோன்றி - வளைந்த வளையல் அணிந்த தோளினையுடைய ஓர் இயக்கமாது வெளிப்பட்டு ;

சிலம்பாறு : பெயர். கன்னிகாரம் - கோங்கு. கன்னிகாரத்து மின்னினையும் கூந்தலினையுமுடைய தோளி ஒருத்தி தோன்றி என்க. தொடி-வளைவு.

௧௧உ—௭. இம்மைக்கு இன்பமும் மறுமைக்கு இன்பமும் - இப் பிறப்பிற்கு இன்பமும் மறு பிறப்பிற்கு இன்பமும், இம்மையும் மறுமையும் இரண்டுமின்றி ஓர் செம்மையில் நிற்பதும் செப்புமின் நீயிர் - இம்மையின்பமும் மறுமை யின்பமுமாய இரண்டுமின்றி எஞ்ஞான்றும் ஒரு தன்மைத்தாய்த் தூயதாய் அழிவில்லாது நிற்கும் இன்பமுமாகிய பொருள்களை நீவிர் கூறுமின், இவ் வரைத்தாள் வாழ்வேன் - இம் மலையடிக்கண் வாழ்வேன், வரோத்தமை என்பேன் - வரோத்தமை யெனப் பெயர் கூறப்படுவேன், உரைத்தார்க்கு உரியேன் - அம் மூன்று உண்மையினையும் உரைத்தார்க்கு யான் எத் தொழிற்கும் உரியேனாவேன், உரைத்தீர் ஆயின் திருத்தக்கீர்க்குத் திறந்தேன் கதவு எனும் - ஆதலின், நீவிர் அவற்றைக் கூறுவிராயின் அழகிய தகுதியையுடைய நுமக்கு இப் பிலவாயிற் கதவினைத் திறப்பேன் என்று கூறும் ;

இம்மை இன்பம் - புகழ்; பொருள் எனவுங் கூறுப. மறுமை இன்பம் - அறம். இன்பந் தருவனவற்றை இன்பமெனக் கூறினார். செம்மை - தூய்மை. நிற்பது - நிலைபெறுவது, ஈண்டு வீடு. [1]"பிறப்பென்னும் பேதைமை" என்னுங் குறளிற் செம்பொருள் என்பதற்குப் பரிமேலழகர் எழுதிய உரையை நோக்குக. திறந்தேன், விரை பொருள் பற்றி எதிர்காலம் இறந்த காலமாகச் சொல்லப்பட்டது.

௧௧அ—௨௩. கதவம் திறந்து அவள் காட்டிய நன்னெறி - உரைப்பின் அவள் கதவினைத் திறந்து காட்டிய நல்ல வழிக்கண், புதவம் பல உள

1. குறள். ௩௫அ.

போகு இடை கழியன - நீண்ட இடைகழியிடத்தனவாகிய வாயில்கள் பல வுள்ளன; ஒட்டுப் புதவம் ஒன்று உண்டு - அவற்றைக் கழிந்து செல்லின் இரட்டைக் கதவினையுடைய வாயில் ஒன்றுளது, அதன் உம்பர் வட்டிகைப் பூங்கொடி வந்து தோன்றி - அதற்குமேல் வட்டிகையாக எழுதிய பொலிவுற்ற கொடிபோல்வாள் வந்து எதிர்ப்பட்டு, இறுதிஇல் இன்பம் எனக்கு ஈங்கு உரைத்தால் - முடிவிலா இன்பம் யாது அதனை எனக்கு இவ் விடத்து உரைப்பீராயின், பெறுதிர் போலும் நீர் பேணிய பொருள் எனும் - நீவிர் இம் மூப்பொருளினும் விரும்பிய பொருளினைப் பெறுகுவீர் என்று கூறுவாள்;

புதவம் - கதவு, ஈண்டு வாயில். போகு - நெடுமை. பூங்கொடி - பூங்கொடி போல்வாள். வட்டிகை - சித்திரம். இனி வட்டிகை என்பதற்கு எழுதுகோல் எனப் பொருள் கொண்டு எழுதுகோலால் எழுதிய எனலுமாம். இறுதியில் இன்பம் உரைத்தலாவது இறுதியில்லா இன்பம் யாதென வுரைத்தல். இறுதி இல் இன்பம் - வீடு. போலும் - ஒப்பில் போலி. பேணிய பொருள் என்பதற்குப் புகழ், அறம், வீடு என்னும் மூன்றனுள் விரும்பிய பொருள் என்க.

கஉச—ஙி. உரைமீராயினும் உறுகண் செய்யேன் - யான் வினைய தற்கு நீர் விடை கூறீராயினும் நுமக்குத் துன்பம் செய்யேன், நெடுவழிப் புறத்து நீக்குவல் நும் எனும் - நும்மை நீர் செல்லக் கடவ நெடிய நெறிக் கண் செலுத்துவல் என்று கூறும்;

புறம் - இடம்.

கஉசு—எ. உரைத்தார் உளர் எனின் - அங்ஙனம் கேட்டதனைக் கூறினர் உளராயின், உரைத்த மூன்றின் கரைப்படுத்து ஆங்குக் காட்டினள் பெயரும்-மேற்கூறிய மூன்று பொய்கைகளின் கரைக்கண் செலுத்தி அவற்றைக் காட்டி மீளும்;

ஆங்கு, அசை.

கஉஅ—கஉ. அருமறை மருங்கின் - அரிய வேதத்தின் கண்ணவாய, ஐந்தினும் எட்டினும் வருமுறை எழுத்தின் மந்திரம் இரண்டும் - ஐந்தானும் எட்டானும் வந்த முறையினையுடைய எழுத்துக்களையுடைய இரண்டு மந்திரங்களையும், ஒரு முறையாக உளங்கொண்டு ஓதி - ஒரு வழிப்பட்ட முறையானே மனத்துட்கொண்டு வாக்காற் றுதித்து, வேண்டியது ஒன்றின் விரும்பினிர் ஆடின் - அம் மூன்றனுள் நீவிர் வேண்டிய தொரு பொய்கைக்கண் விரும்பி மூழ்குவிராயின், காண்டகு மரபின அல்ல மற்றவை - அம் மூழ்குதலானுய பயன் தவறீ செயீதார்க்கும் காணத்தகும் முறையினையுடையனவல்ல;

எழுத்தின் என்னும் இன் அசையெனக் கொண்டு, ஐந்தெழுத்தினும் எட்டெழுத்தினும் வருமுறை மந்திரம் என விகுதி பிரித்துக் கூட்டுதலுமாம்.

கஙஙு—அ. மற்றவை நினையாது மலைமிசை நின்றோன் பொற்றாமரைத் தாள் உள்ளம் பொருந்துமின் - நீவிர் அப் பொய்கைகளின் பயனை விரும்பீராயின் அவற்றை யெண்ணாது அம் மலைமீது நின்றோனுடைய அழகிய தாமரை மலரை ஒத்த திருவடிகளை நினைமின், உள்ளம் பொருந்துவிராயின் மற்றவன் புள் அணி நீள் கொடிப் புணர்நிலை தோன்றும்-அங்ஙனம் நினைப்பீராயின் அத் திருமாலின் கலுழன் எழுதிய அழகிய நீண்ட கொடிமரம் பொருந்திநிற்கும் இடம் காணப்படும், தோன்றிய பின் அவன் துணை மலர்த்தாள் இணை ஏன்று துயர் கெடுக்கும் - காணப்பட்ட அளவில் அத் தேவனுடைய இணைத்த மலர்போலும் இரண்டு திருவடிகளும் நும்மை ஏற்றுக்கொண்டு நும் பிறவித் துன்பத்தினைக் கெடுக்கும் ;

கொடி புணர்நிலை என்றது கொடிமரம் நிற்குமிடம் என்றவாறு. நீவிர் அவ்விடைச் சென்று அதனைக் காண்பீர் என்பான் தோன்றும் என்றான். கெடுக்கும், முற்று. அவ் வழிப் படரீராயின், குன்றத்துச் செல்குவீராயின், பிலமுண்டு ; ஆங்குப் பொய்கை மூன்றுள; பொருந்துவிராயின், ஆடுவிராயின், எய்துவிராயின், எய்துவிர் ; வேண்டுதிராயின், வலம் செய்தால், தோன்றி, என்பேன் செப்புமின் திறந்தேன் எனும் ; உம்பர்த் தோன்றி உரைத்தால் பெறுதிர் எனும்; நீக்குவல் எனும்; காட்டினள் பெயரும் ; மந்திரம் இரண்டும் ஓதி ஆடில் அவை காண்டகு மரபினவல்ல ; பொருந்துமின்; தோன்றும்; கெடுக்கும் என முடிக்க.

கஙஅ—கூ. இன்பம் எய்தி மாண்புடை மரபின் மதுரைக்கு ஏகுமின்- அங்ஙனம் துன்பத்தைக் கெடுத்தலால் இன்பமுற்று மாட்சியுடைய மரபினையுடைய மதுரைநகர்க்குச் செல்லுமின் ;

இன்பமெய்தி என்பதற்கு ஏது விரித்துரைக்க.

கசஉ காண்டகு பிலத்தின் காட்சி ஈது - கண்கூடாகக் காணும் பிலத்தின் தன்மை இதுவாகும் ;

காட்சி - ஈண்டுத் தன்மை.

கசஎ—கூ. ஆங்கு அந் நெறிப் படரீர் ஆயின் - அவ்விருகைப்பட்ட வழிக்கண் செல்லீராயின், இடையது செந்நெறி ஆகும் - அவ்விரண்டன் இடைப்பட்ட வழி செவ்விய வழியாகும்; தேம்பொழில் உடுத்த ஊர் இடை இட்ட காடு பல கடந்தால் - அவ்வழியிலே தேன் ஒழுகும் சோலை சூழ்ந்த ஊர்கள் இடையிடையேயுள்ள காடுகள் பலவற்றைக் கடந்து செல்லின், ஆர் இடை உண்டு ஓர் ஆர் அஞர்த் தெய்வம் - அரிய வழியிடத்து மிக்க துன்பந் தரும் தெய்வம் ஒன்று உளது; நடுக்கம் சாலா நயத்தில் தோன்றி - அத் தெய்வம் நடுங்குதல் அமையாத இனிய வடிவோடு தோன்றி, இடுக்கண் செய்யாது இயங்குநர்த் தாங்கும் - துன்பம் செய்யாது வழிப்போவாரைத் தடுக்கும் ; மடுத்து உடன் கிடக்கும் மதுரைப் பெருவழி - அதனைத் தப்பின் அம் மதுரை செல்லும் வழி மூன்றும் ஒருங்கு சேர்ந்து கிடக்கும், ஆதலால் நீயிரும் சென்மின்; நீள் நிலங் கடந்த நெடுமுடி யண்ணல் தான்

தொழுதகையேன் போகுவல் யான் என - யானும் தெடிய உலகத்தினைத் தாவியளந்த நெடுமுடியண்ணலின் திருவடிகளே வணங்கும் தன்மையுடையேனாகலிற் செல்குவல் என்று கூற ;

தாங்கும் - தடுக்கும், அதனைப் தப்பின் எனவும், நீயிர் சென்மின், எனவும் விரித்துரைக்க. மறையோன் வாய்மொழிகளிலிருந்து, நீர விசாரித்தல், கட்டுரைவன்மை, சமயப்பற்று என்னும் பண்புகள் அவன்பால் மிக்குள்ளமை புலனும்.

கடு0—க. மா மறையோன் வாய் வழித்திறம் கேட்ட காவந்தி ஐயை ஓர் கட்டுரை சொல்லும் - பெருமையுடைய அம் மறையோன் வாயால் நெறியின் இயல்பு கேட்ட கவுந்தியடிகள் ஓர் பொருள் பொதிந்த உரையை உரைப்பாராயினர் ;

கடுஉ—சுச. கலம் புரி கொள்கை நான்மறையாள - நல்லொழுக்கத்தினே விரும்பிய கொள்கையினேயுடைய நான்மறை வல்லோனே, பிலம் புகவேண்டும் பெற்றி சங்கு இல்லே - நீ கூறிய பிலத்தின்கண் புகுதற்குரிய தன்மை எம்மிடத்து இல்லே ; என் எனின் ?, கப்பத்து இந்திரன் காட்டிய நூலின் - ஆயுக் கற்பத்தினேயுடைய இந்திரன் செய்த வியாகரணத்தினே, மெய்ப்பாட்டியற்கை விளங்கக் காணும் - அருகதேவன் அருளிய பரமாகமத்தின்கண் தோன்றக் காண்பாய், ஆகலாற் புண்ணிய சரவணம் பொருந்துதல் வேண்டா ; இறந்த பிறப்பின் எய்திய எல்லாம் பிறந்த பிறப்பிற் காணுயோ நீ - நீ முற்பிறப்பிற் செய்தன யாவும் இப்பிறப்பிலே காண்கின்றிலேயோ, (காண்பாய் என்றபடி) ஆகலான், யாம் பவகாரணி படிதல் வேண்டா; வாய்மையின் வழாது மன் உயிர் ஓம்புதர்க்குயாவதும் உண்டோ எய்தா அரும்பொருள் - உண்மை நெறியிற் பிறழாது பிற உயிர்களேப் பேணுவோர்க்கு அடையக்கூடாத அரிய பொருள் சிறிதேனும் உண்டா, (இல்லே என்றபடி) ஆகலான் இட்ட சித்தியினே எய்த வேண்டுவதில்லே ; காமுறு தெய்வம் கண்டு அடி பணிய நீ போ - நீ விரும்பிய திருமாலாகிய கடவுளேக் கண்டு அவன் திருவடிகளேத் தொழ நீ செல்வாய் ; யாங்களும் நீள் நெறிப் படர்குதும் - நாங்களும் நீண்ட வழிக்கண் செல்லுவோம்; என்று அம் மறையோற்கு இசைமொழி உணர்த்தி - என அவ்வந்தணனுக்குப் பொருந்தும் மொழிகளே அறிவித்து, குன்றக் கொள்கைக் கோவலன் தன்னுடன் அன்றைப் பகல் ஓர் அரும் பதித் தங்கி - உயர்ந்த கோட்பாட்டினேயுடைய கோவலனேடு அற்றைப் பகலில் ஓர் அரிய ஊரின்கண் தங்கி ;

நலம்புரி கொள்கை நான்மறையாள என்றது இகழ்ச்சி. கற்பம் எனற்பாலது கப்பம் என்றுயிற்று. இந்திரன் காட்டிய நூல் - ஐந்திரம். நூலினே யென்னும் உருபுதொக்கது. மெய்ப்பாட்டியற்கை - பரமாகமம். இறந்த பிறப்பின் எய்தியதனேப் பிறந்த பிறப்பின் அறிதல் என்பதனே,

[1]"இறந்த பிறப்பிற்றும் செய்த வினையைப், பிறந்த பிறப்பா லறிக - பிறந் திருந்து, செய்யும் வினையா லறிக இனிப்பிறந், தெய்தும் வினையின் பயன்?" என்பதனு லறிக.

வாய்மையும் கொல்லாமையுமே தலைபாய அறங்கள் என்பதனைப் பொதுமறையானறிக. பொய்கை மூன்றினும் படிதலாலெய்தும் பயனெல் லாம் எங்கள் சமயநெறி நிற்றலால் எய்தற்பால மாகலின் அவற்றிற் படிதல் வேண்டாவென்பார் 'நிலம்புக வேண்டும் பெற்றியீங் கில்லை' என்றார். அன்றைப் பகல்என மென்றொடர்க் குற்றுகரம் திரியாது ஐகாரம் பெற்று முடிதலை [2]"அல்லது கிளப்பி னெல்லா மொழியுஞ், சொல்லிய பண்பி னியற்கை யாகும்" என்னுஞ் சூத்திரத்து இலேசான் முடிப்பர்.

கசுஇ—எ0. பின்றையும் அவ்வழிப் பெயர்ந்து செல்வழி நாள் - பின்னரும் தங்கி அந் நெறியிலே மீண்டும் செல்கின்ற பின்னளில், கருந் தடங்கண்ணியும் கவுந்தியடிகளும் வருந்து செல் வருத்தத்து வழிமருங்கு இருப்ப - கரிய பெரிய கண்ணினையுடைய கண்ணகியும் கவுந்தியடிகளும் வழிச் சென்ற வருத்தத்தினுல் வழியின் பக்கத்து இருக்க, இடைநெறிக் கிடந்த இயவுகொள் மருங்கின் - முன்னர்க் கூறிய இடைவழியிற் கிடந்த செலவினைக்கொண்ட இடத்திலே, புடைநெறிப் போய் ஓர் பொய்கையிற் சென்று நீர் நசைஇ வேட்கையின் நெடுந்துறை நிற்ப - பக்க வழியிலே சென்று ஓர் பொய்கைக் கரைக்கண் போய் நீரை உண்ணுதலை விரும்பி அவ் விருப்பத்தானே பெரிய துறையிடத்துக் கோவலன் நிற்க;

பின்றை - பின்னை. வழிநாள் - மறுநாள். வருந்து-வழி. இடை நெறி என்பதனை நெறியிடை என்னலும் பொருந்தும்.

கஎக—டு. கான் உறை தெய்வம் கதலிற் சென்று - முன் அம்மறை யோன் கூறிய காட்டின்கண் உறையும் அவ் வாரஞர்த் தெய்வம் காதலுடன் சென்று, நயந்த காதலின் நல்குவன் இவன் என் - மாதவியிடத்து விரும்பிய காதலினுல் இவன் அன்பு கொள்வான் என்று கருதி, வயந்தமாலை வடிவில் தோன்றி - அவள் தோழியாகிய வசந்தமாலையின் வடிவோடு தோன்றி, கொடி நடுக்கு உற்றது போல - பூங்கொடி நடுக்க முற்றது போல, ஆங்கு அவன் அடி முதல் வீழ்ந்து ஆங்கு அருங்கணீர் உகுத்து - அவ்விடத்து அக் கோவலனுடைய அடிக்கண் விழுந்து அரிய கண்ணீரைச் சிந்தி;

வயந்தமாலையின் வடிவு கொள்ளின் நல்குவனெனக் கருதி அவள் வடிவுடன் தோன்றி யென்க. அடிமுதல் - அடியிடம். பின் வரும் ஆங்கு, அசை. அருங்கணீர் என்றது பொய்க் கண்ணீர் தானும் சிறிது வருகின்றதென்பது தோன்றநின்றது. சென்று தோன்றி வீழ்ந்து உகுத்து என்க.

கஎசு—கூ. வாசமாலையின் எழுதிய மாற்றம் தீது இலேன் - மணம் பொருந்திய மாலையின்கண் எழுதிய மொழியில் தவறுதலுடையேன்

1. அறநெறி. இகூ. 2. தொல்,எழுத்: சூஉஇ.

அல்லேன், பிழை மொழி செப்பினை - நீ தவறுடைய மொழிகளைக் கூறினை போலும், ஆதலிற் கோவலன் செய்தான் கொடுமை என்று - அதனைனன்றே கோவலன் எனக்குக் கொடுமை செய்தான் என்று கூறி, என்முன் மாதவி மயங்கி வான் துயர் உற்று - மாதவி என் முன்பு மயங்கி வீழ்ந்து மிக்க துயரத்தை அடைந்து ;

இங்குக் கூறிய வரலாற்றினை வேனிற் காதையிற் காண்க. கோவலன் கொடுமை செய்தான் என்றது தன்னை விட்டுப் பிரிந்தமையை.

கஅ0—கக. மேலோர் ஆயினும் - அருந்தவமுடையோரும், நூலோர் ஆயினும் - கற்றறிந்தோரும், பால்வகை தெரிந்த பகுதியோர் ஆயினும் - நன்மை தீமைகளின் கூறுபாடுணர்ந்தோரும், பிணி எனக்கொண்டு பிறக்கிட்டு ஒழியும் - உள்ளங் கவற்றும் நோய் என்று கருதி முகம் பாராது விட்டு விலகுகின்ற, கணிகையர் வாழ்க்கை கடையேபோன்ம் என - வரைவின் மகளிருடைய வாழ்வு மிக இழிந்தது என்று சொல்லி, செவ்வரி ஒழுகிய செழுங்கடை மழைக்கண் - சிவந்த அரி படர்ந்த வளவிய கடையினையுடைய குளிர்ந்த கண்களால், வெண் முத்து உதிர்த்து - வெள்ளிய முத்துப்போலும் நீரைச் சிந்தி, வெண்ணிலாத் திகழும் தண் முத்து ஒருகாழ் தன் கையாற் பரிந்து - வெள்ளிய நிலாப்போல் விளங்கும் குளிர்ந்த தனி முத்து வடத்தினையும் பூட்டிய தனது கையினாலேயே அறுத்து வீசி, தனி உற்று என்னையும் துறந்தனள் ஆதலின் - வெகுண்டு என்னையும் துறந்தாள் ஆகையால், மதுரை மூதூர் மாநகர்ப் போந்தது-நீங்கள் மதுரை என்னும் பழம்பதியாகிய பெரிய நகரத்திற்கு வந்ததனை, எதிர்வழிப் பட்டோர் எனக்கு ஆங்கு உரைப்ப - வழிக்கண் எதிர்ப்பட்டோர் எனக்குக் கூறுதலான், சாத்தொடு போந்து தனித்துயர் உழந்தேன் - வாணிகச் சாத்தொடு போந்து தனிமையால் துன்புற்று வருந்தினேன், பாத்தரும் பண்பகின் பணி மொழி யாது என - பகுத்தல் அரிய பண்பினையுடையாய் அதற்கு நீ பணித்திடும் மாற்றம் யாதென்று கேட்ப ;

பால்வகை தெரிந்த பகுதியோர்-ஒதாது நன்மை தீமைகளை அறிவோர் என்றும், மதிநுட்பமுடையோர் என்றும் கூறுவர் பழைய உரையாளர்கள். பிறப்பு வீடு என்பவற்றின் துன்ப வின்பக் கூறுபாடுகளை யறிந்த மெய்யுணர்வினர் எனலுமாம். ஆயினும் என்பது விகற்பமுணர்த்தும். பிறக்கிடுதல்-பின்னிடல் ; அஃதாவது முகம் பாராமை. எகாரம், தேற்றம். போலும் என்பது போன்ம் என்றுயது. என்னையும் - துறவா என்னையும் ; உம்மை-இறப்பு. சாத்து - வணிகர் கூட்டம். பாத்தல் - பகுத்தல் ; ஈண்டுப் பிரித்தல். இனி, பாத்தரும் பண்பு - பிறர்க்கில்லாத குணம் என்றுமாம்.

ககூ—உ0. மயக்கும் தெய்வம் இவ் வின் காட்டு உண்டு என - அறிவினை மயக்கும் தெய்வம் இவ் வலியகாட்டின்கண் உண்டென்று, வியத்தகு மறையோன் விளம்பினன் ஆகலின் - வியக்கத்தக்க அவ் வேதியன் கூறினன் ஆகலான், வஞ்சம் பெயர்க்கும் மந்திரத்தால் - வஞ்சத்தைப் போக்கும் மந்திரத்தினால், இவ் ஐஞ்சில் ஒதியை அறிகுவென் யான் என -

இந்த ஐவகைப்பட்ட நிலவாகிய கூந்தலையுடையாளின் உண்மையை யான் அறிகுவேன் என்று கருதி, கோவலன் நாவிற் கூறிய மந்திரம் - கோவலன் தனது நாவினாற் சொல்லிய மந்திரம், பாய்கலைப் பாவை மந்திரம் ஆதலின் - பாய்ந்து செல்லும் கலைமை ஊர்தியாகவுடைய கொற்றவையின் மந்திரம் ஆகலான் அஞ்சி, வனசாரிணியான் மயக்கம் செய்தேன் - யான் இவ் வனத்தின்கண் திரியும் இயக்கி, நினக்கு மயக்கம் செய்ய எண்ணினேன், புனமயிற் சாயற்கும் - கானமயில் போலும் மென்மையை உடையதின் மனைவிக்கும், புண்ணிய மூதல்விக்கும் - தவநெறி நிற்கும் கவுந்தியடிகட்கும், என் திறம் உரையாது ஏகு என்று ஏக - யான் செய்த இப் பிழையினைக் கூறாது செல்கவென்று சொல்லித் தானுஞ் செல்ல ;

மயக்கும் தெய்வம் இவ் வன் காட்டுண்டென என்றது, "ஆரிடையுண்டோர் ஆருளர்த் தெய்வம்" என முன் கூறியதனை. வியத்தகு மறையோன் என்றது பலவற்றையும் அறிந்து கூறிய சதுரப் பாட்டினால். வஞ்சம் - வஞ்சவரு. ஓதியை - ஓதியையுடையாள் யாவளென்பதனை. கூறினன், அங்ஙனம் கூறிய மந்திரம் என்க. வனசாரிணி - வனத்திற் சரிப்பவள். தவத்தினும் கற்புச் சிறந்ததாகலான் கண்ணகியை முற்கூறினார். இவ்விருவரும் சாயலும் அறனும் உடையாரேனும் தவறு கண்ட வழி வெகுண்டு சபிப்பர் என்று கருதி அவர்க்கு உரையற்கவென இரந்தாள்.

உ0க—உ. தாமரைப் பாசடைத் தண்ணீர் கொணர்ந்து ஆங்கு அயா உறு மடந்தை அருந்துயர் தீர்த்து - பசிய தாமரை யிலைக்கண் தண்ணீரைக் கொண்டு வந்து அவ்விடத்துச் சோர்வுற்றிருந்த கண்ணகியின் அரிய துன்பத்தினை நீக்கி ;

அடை - இலை. அயா - தளர்ச்சி. அருந்துயர் - வழிச்செலவானும் நீர் வேட்கையானும் ஆயது.

உ0ங—சு. மீதுசெல் வெம் கதிர் வெம்மையில் தொடங்க - வானிலெழுந்து செல்லும் ஞாயிறு வெம்மை செய்தலைத் தொடங்கலான், நீது இயல் கானம் செல அரிது என்று - நீமை மிக்கு நிகழ்கின்ற இக் காடு இனி வழிச் சேறற்கு அரிது என்று கருதி, கோவலன் தன்னெடுஞ் கொடுங்குழை மாதொடும் மாதவத் தாட்டியும் மயங்கு அதர் அழுவத்து-கோவலனுடனும் வந்த காதணியினையுடைய கண்ணகியுடனும் கவுந்தியடிகளும் வழிமயக்கத்தினையுடைய நிலப் பரப்பின்கண் ;

நீது இயல் கானம் - பாலைத் தன்மை நிகழ்கின்ற கானம்.

உ0எ—கசு. குரவமும் மகிழமும் கோங்கமும் வேங்கையும் விரவியகுராவும் வெண்கடம்பும் கோங்கும் வேங்கையும் தம்மிற் கலந்துள்ளூம் பூம் பொழில் விளங்கிய இருக்கை - பொலிவினையுடைய சோலை சூழ்ந்து விளங்கிய இருப்பிடத்து, ஓர் இடை அத்தத்து இயங்குநர் அல்லது -

1. சிலப், கக : கசச.

அரிய இடங்களையுடைய வழிகளிற் செல்வோரது வளத்தினைப் பெறுவ தல்லது, மாரி வளம் பெறு வில் ஏர் உழவர் - மழையினைஞ்சும் வளத் தினைப் பெறுதலில்லாத வில்லாகிய ஏரினையுடைய மறவர். கூற்று உறழ் முன்பொடு கொடுவில் ஏந்தி - கூற்றத்தினை ஒத்த வலியுடனே வளைத்த வில்லைக் கையிலேந்தி, வேற்றுப் புலம்போகி - பகைவர் மூனையிடத்துச் செல்ல, நல் வெற்றிக் கொடுத்துக் கழிபேர் ஆண்மைக் கடன் பார்த்து இருக்கும் - அவர்க்கு நல்ல வெற்றியைக் கொடுத்து அதற்கு விலையாக மிக்க ஆண்மைத்தன்மையை உடைய அவிப்பலியாகிய கடனை எதிர்நோக் கும், விழி நுதற் குமரி - நெற்றியிற் கண்ணையுடைய குமரியும், விண்ணோர் பாவை - தேவர் போற்றும் பாவையும், மையறு சிறப்பின் வான நாடி - குற்றமற்ற சிறப்பினை யுடைய வான நாட்டையுடையவளுமாகிய, ஐயை தன் கோட்டம் அடைந்தனர் ஆங்கு என் - கொற்றவையின் கோயிலைச் சென்றடைந்தனர் அப்பொழுது;

பெறு - பெறுதலை விருப்பாக. 'ஆரிடையத்தத் தியங்குந ரல்லது, மாரி வளம்பெறு வில்லே ருழவர்' என்ற கருத்து "வானம் வேண்டா வறனில் வாழ்க்கை, நோன்ஞாண் வினைஞர்" எனவும், "காலையர் மருண் கிற் கவலையல்லது, வானம் வேண்டா வில்லே ருழவர்" எனவும் அகப் பாட்டில் வந்திருத்தல் காண்க. போகி என்பதனைப் போகவெனத் திரிக்க. உழவர் ஏந்திப் போகக் கொடுத்துப் பார்த்திருக்கும் ஐயை எனக்க. இனித் திரியாது உழவர்க்கு ஏந்திப் போகிக் கொடுத்துப் பார்த்திருக்கும் என மூடிப்பினும் அமையும். கழி பேராண்மைக் கடன் - தன்னைத்தான் இடும் பலிக்கடன். மயங்கு காழுவத்து வினங்கிய இருக்கைக்கட் கோட்டம் என்க.

விழிநுதல் - நுதல்விழி என்க.

இது நிலமண்டில வாசிரியப்பா.

காடுகொண் காதை முற்றிற்று.

---

1. அகம். கஅக. 2. அகழ். ககூட.

கஉ. வேட்டுவ வரி

[மூவரும் ஐயை கோட்டத்தின் ஒருபுடை இளைப்பாறி இருந்தனராக, இப்பால், வேட்டுவக் குடியில் தெய்வத்திற்கு வழிபாடு செய்யும் உரிமையுடைய சாலினி யென்பாள் தெய்வ மேறப்பெற்று, 'எயினர் மன்றகள் பாழ்பட்டன ; கடன் உண்ணின் அல்லது கொற்றவை வெற்றி கொடாள் ; ஆகலின் நீர் செலுத்தற்குரிய கடனைச் செலுத்துவீராக' என்றாள். என்றலும், எயினரனைவரும் கூடித் தங்கள் தொல்குடிப் பிறந்த குமரியைக் கொற்றவையாக ஒப்பனை செய்து பரவிக் கை தொழுது எச்சினர். அப்பொழுது சாலினி தெய்வமுற்றுக் கோயிலின் ஒரு சிறை கணவனைடிருந்த கண்ணகியை நோக்கி, 'இவள், கொங்கச் செல்வி குடமலையாட்டி, தென்றமிழ்ப் பாவை செய்த தவக்கொழுந்து.....' என்று பின் நிகழ்வதறிந்து கூறக், கண்ணகி 'மூதறிவாட்டி பேதுறவு மொழிந்தனள்' என்று புது முறுவலுடன் கணவன் புறத்தொடுங்கி நின்றனள். குமரிக் கோலத்துக் குமரியும் வரிக்கோலம் கன்கு வாய்த்ததென்று கண்டார் சொல்ல அருளினள். வேட்டுவர்கள் கொற்றவையின் பல புகழையும் கூறிப் பரவி, 'விறல் வெய்யோன் வெட்சி சூடுக' எனத் தம் அரசனை வாழ்த்தினர். (இதன்கண் வேட்டுவர் கொற்றவையை எத்துவனவாக வுள்ள பாட்டுக்கள் மிக்க சிறப்புடையன.)]

கடுங்கதிர் திருகலின் நடுங்களூர் எய்தி
ஆறுசெல் வருத்தத்துச் சீறடி சிவப்ப
நறும்பல் கூந்தல் குறும்பல உயிர்த்தாங்கு
ஐயை கோட்டத் தெய்யா வொருசிறை
வருந்துநோய் தணிய இருந்தனர் உப்பால்
வழங்குவில் தடக்கை மறக்குடித் தாயத்துப்
பழங்கட னுற்ற முழங்குவாய்ச் சாலினி
தெய்வ முற்று மெய்ம்மயிர் நிறுத்துக்
கையெடுத் தோச்சிக் கானவர் வியப்ப
இடுமுள் வேலி எயினர்கூட் டுண்ணும்
நடுவூர் மன்றத் தடிபெயர்த் தாடிக்
கல்லென் பேரூர்க் கணநிரை சிறந்தன
வல்வில் எயினர் மன்றுபாழ் பட்டன
மறக்குடித் தாயத்து வழிவளஞ் சுரவாது
அறக்குடி போலவிந் தடங்கினர் எயினரும்
கலியமர் செல்வி கடனுணின் அல்லது
சிலியமர் வென்றி கொடுப்போ ளல்லள்

மட்டுண் வாழ்க்கை வேண்டுதி ராயின்
கட்டுண் மாக்கள் கடந்தரும் எனவாங்கு
இட்டுத் தலையெண்ணும் எயின ரல்லது
சுட்டுத் தலைபோகாத் தொல்குடிக் குமரியைச்
சிறுவெள் ளரவின் குருளைநாண் சுற்றிக்
குறுநெறிக் கூந்தல் நெடுமுடி கட்டி
இளைசூழ் படப்பை இழுக்கிய வேனத்து
வளைவெண் கோடு பறித்து மற்றது
முளைவெண் திங்க ளென்னச் சாத்தி
மறங்கொள் வயப்புலி வாய்பிளந்து பெற்ற
மாலை வெண்பல் தாலிநிரை பூட்டி
வரியும் புள்ளியு மயங்கு வான்புறத்து
உரிவை மேகலை உடீஇப் பரிவோடு
கருவில் வாங்கிக் கையகத்துக் கொடுத்துத்
திரிதரு கோட்டுக் கலைமே லேற்றிப்
பாவையுங் கிளியுந் தூவி அஞ்சிறைக்
கானக் கோழியும் நீனிற மஞ்ஞையும்
பந்துங் கழங்குந் தந்தனர் பரசி
வண்ணமுஞ் சுண்ணமுந் தண்ணறுஞ் சாந்தமும்
புழுக்கலும் நோலையும் விழுக்குடை மடையும்
பூவும் புகையும் மேவிய விரையும்
ஏவல் எயிற்றியர் ஏந்தினர் பின்வர
ஆறெறி பறையுஞ் சூறைச் சின்னமும்
கோடும் குழலும் பீடுகெழு மணியும்
கணங்கொண்டு துவைப்ப அணங்குமுன் னிறீஇ
வீலைப்பலி உண்ணும் மலர்பலி பீடிகைக்
கலைப்பரி ஊர்தியைக் கைதொழு தேத்தி
இணைமலர்ச் சீறடி இனைந்தனள் வருந்திக்
கணவனே டிருந்த மணமலி கூந்தலை
இவளோ, கொங்கச் செல்வி குடமலை யாட்டி
தென்றமிழ்ப் பாவை செய்த தவக்கொழுந்து
ஒருமா மணியாய் உலகிற் கோங்கிய
திருமா மணியெனத் தெய்வமுற் றுரைப்பப்
பேதுறவு மொழிந்தனள் மூதறி வாட்டியென்று

அரும்பெறற் கணவன் பெரும்புறத் தோடுங்கி
விரும்தின் மூரல் அரும்பினள் நிற்ப
மதியின் வெண்தோடு சூடுஞ் சென்னி
திரு நுதல்கிழித்து விழித்த இமையா நாட்டத்துப்
பவள வாய்ச்சி தவளவாள் நகைச்சி
நஞ்சுண்டு கறுத்த கண்டி வெஞ்சினத்து
அரவுநாண் பூட்டி நெடுமலை வலாத்தோள்
துலாயெயிற் றுரகக் கச்சுடை முலைச்சி
சுo வலாயுடைக் கையிற் சூல மேந்தி
கரியின் உரிவை போர்த்தணங் காகிய
அரியின் உரிவை மேகலை யாட்டி
சிலம்புங் கழலும் புலம்புஞ் சீறடி
வலம்படு கொற்றத்து வாய்வாட் கொற்றவை
சுரு இரண்டுவே றுருவில் திரண்டதோள் அவுணன்
தலைமிசை நின்ற தையல் பலர்தொழும்
அமரி குமரி கவுரி சமரி
சூலி நீலி மாலவற் கிளங்கிளை
ஐயை செய்யவள் வெய்யவாள் தடக்கைப்
எo பாய்கலைப் பாவை பைந்தொடிப் பாவை
ஆய்கலைப் பாவை அருங்கலப் பாவை
தமர்தொழ வந்த குமரிக் கோலத்து
அமரிளங் குமரியும் அருளினள்
வரியுறு செய்கை வாய்ந்ததா லெனவே;

உரைப்பாட்டுமடை

வேறு

க. நாகம் நாறு நரந்தம் நிரந்தன
ஆவும் ஆரமும் ஓங்கின எங்கணும்
சேவும் மாவும் செறிந்தன கண்ணுதல்
பாகம் ஆளுடை யாள்பலி முன்றிலே;

உ. செம்பொன் வேங்கை சொரிந்தன சேயிதழ்
கொம்பர் நல்லில வங்கள் குவிந்தன
பொங்கர் வெண்பொரி சிந்தின புன்கிளைத்
திங்கள் வாழ்சடை யாள்திரு முன்றிலே;

கூ. மரவம் பாதிரி புன்னை மணங்கமழ்
குரவம் கோங்கம் மலர்ந்தன கோம்பர்மேல்
அரவ வண்டினம் ஆர்த்துடன் யாழ்செய்யும்
திருவ மாற்கினா யாள்திரு மூன்றிலே ;

வேறு

ச. கோற்றவை கொண்ட அணிகொண்டு நின்றவிப்
பொற்றொடி மாதர் தவமென்னை கொல்லோ
பொற்றொடி மாதர் பிறந்த குடிப்பிறந்த
விற்றொழில் வேடர் குலனே குலனும் ;

ஞ. ஐயை திருவின் அணிகொண்டு நின்றவிப்
பையர வல்குல் தவமென்னை கொல்லோ
பையர வல்குல் பிறந்த குடிப்பிறந்த
எய்வில் எயினர் குலனே குலனும் ;

ட. பாய்கலைப் பாவை அணிகொண்டு நின்றவிவ்
ஆய்தொடி நல்லாள் தவமென்னை கொல்லோ
ஆய்தொடி நல்லாள் பிறந்த குடிப்பிறந்த
வேய்வில் எயினர் குலனே குலனும் ;

வேறு

ண. ஆனைத்தோல் போர்த்துப் புலியின் உரியுடுத்துக்
கானத் தெருமைக் கருந்தலைமேல் நின்றுயால்
வானோர் வணங்க மறைமேல் மறையாகி
ஞானக் கொழுந்தாய் நடுக்கின்றி யேநிற்பாய் ;

த. வரிவளைக்கை வாளேந்தி மாமயிடற் செற்றுக்
கரியதிரி கோட்டுக் கலிமிசைமேல் நின்றுயால்
அரியரன்பூ மேலோன் அகமலர்மேல் மன்னும்
விரிகதிரஞ் சோதி விளக்காநி யேநிற்பாய் ;

ந. சங்கமும் சக்கரமும் தாமரைக் கையேந்திச்
செங்கண் அரிமால் சினவிடைமேல் நின்றுயால்
கங்கை முடிக்கணிந்த கண்ணுதலோன் பாகத்து
மங்கை உருவாய் மறையேத்த வேநிற்பாய் ;

வேறு

கம. ஆங்குக்,
கொன்றையுந் துளவமுங் குழுமத் தொடுத்த
துன்று மலர்ப்பிணையல் தோள்மே லிட்டாங்கு
அசுரர் வாட அமரர்க் காடிய
குமரிக் கோலத்துக் கூத்துள் படுமே;

வேறு

கக. ஆய்பொன் னரிச்சிலம்பும் சூடகமும் மேகலையும்
ஆர்ப்ப வார்ப்ப
மாயஞ்செய் வாளவுணர் வீழநங்கை மரக்கான்மேல்
வாளமலை யாடும் போலும்
மாயஞ்செய் வாளவுணர் வீழநங்கை மரக்கான்மேல்
வாளமலை யாடு மாயின்
காயா மலர்மேனி யேத்திவானோர் கைபெய் மலர்மாரி
காட்டும் போலும்;

கஉ. உட்குடைச் சீறூ ரொருமகன் ஆ
னிரைகொள்ள உற்ற காலை
வெட்சி மலர்புனைய வெள்வா
ளுழத்தியும் வேண்டும் போலும்
வெட்சி மலர்புனைய வெள்வா
ளுழத்தியும் வேண்டின் வேற்றூர்க்
கட்சியுட் காரி கடிய
குரலிசைத்துக் காட்டும் போலும்;

கக. கள்ளிலை யாட்டி மறுப்பப்
பொருமறவன் கைவில் ஏந்திப்
புள்ளும் வழிப்படரப் புல்லார்
நிரைகருதிப் போகும் போலும்
புள்ளும் வழிப்படரப் புல்லார்
நிரைகருதிப் போகுங் காலைக்
கொள்ளும் கொடியெடுத்துக் கொற்றவையும்
கொடுமரமுன் செல்லும் போலும்;

வேறு

கச. இளமா எயிற்றி இவைகாண்நின் னேயர்
தலைநாகர் வேட்டத்துத் தந்தநல் ஆனிரைகள்
கோல்லன் துடியன் கோளுணர் சீர்வல்ல
நல்லியாழ்ப் பாணர்தம் முன்றில் நிறைந்தன ;

கஞ. முருந்தேர் இளநகை காணுய்நின் னேயர்
கரந்தை யலறக் கவர்ந்த இனநிரைகள்
கள்விலை யாட்டிநல் வேய்தெரி கானவன்
புள்வாய்ப்புச் சொன்னகணி முன்றில் நிறைந்தன ;

கசு. கயமல ருண்கண்ணுய் காணுய்நின் னேயர்
அயலூர் அலற எறிந்தநல் ஆனிரைகள்
நயனில் மொழியின் நரைமுது தாடி
எயினர் எயிற்றியர் முன்றில் நிறைந்தன ;

துறைப்பாட்டுமடை.

வேறு

களு. சுடரோடு திரிதரு முனிவரும் அமரரும்
இடர்கெட அருளும்நின் இணையடி தொழுதேம்
அடலவலி எயினர்நின் அடிதொடு கடனிது
மிடறுகு குருதிகொள் விறல்தரு விலையே ;

கஅ. அணிமுடி அமரர்தம் அரசொடு பணிதரு
மணியுரு வினைநின மலரடி தொழுதேம்
கணநிறை பெருவிறல் எயினிடு கடனிது
நிணனுகு குருதிகொள் நிகரடு விலையே ;

கஙு. துடியொடு சிறுபறை வயிரொடு துவைசெய
வெடிபட வருபவர் எயினர்கள் அரையிருள்
அடுபுலி யனையவர் குமரிநின் அடிதொடு
படுகடன் இதுவுகு பலிமுக மடையே ;

வேறு

உ0. வம்பலர் பல்கி வழியும் வளம்பட
அம்புடை வல்வில் எயின்கடன் உண்குவாய்
சங்கரி அந்தரி நீலி சடாமுடிச்
செங்கண் அரவு பிறையுடன் சேர்த்துவாய் ;

உக துண்ணெனன் துடியோடு துஞ்சூர் எறிதரு
கண்ணில் எயினர் இடுகடன் உண்குவாய்
விண்ணோர் அமுதுண்டுஞ் சாவ ஒருவரும்
உண்ணுத நஞ்சுண் டிருந்தருள் செய்குவாய் ;

உஉ. பொருள்கொண்டு புண்செயி னல்லதை யார்க்கும்
அருளில் எயினர் இடுகடன் உண்குவாய்
மருதின் நடந்துநின் மாமன்செய் வஞ்ச
உருளுஞ் சகடம் உதைத்தருள் செய்குவாய் ;

வேறு

உங. மறைமுது முதல்வன் பின்னர் மேய
பொறையுயர் பொதியிற் பொருப்பன் பிறர்நாட்டுக்
கட்சியுங் கரந்தையும் பாழ்பட
வெட்சி சூடுக விறல்வெய் யோனே.

உரை

க—ஙி. கடுங்கதிர் திருகலின் - அங்ஙனம் அடைந்தவர், ஞாயிற்றின் வெவ்விய கதிர்கள் முறுகுதலால், கடுங்கு அளூர் எய்தி ஆறு செல் வருத்தத்தச் சீறடி சிவப்ப நறும்பல் கூந்தல் குறும் பல வுயிர்த்து ஆங்கு - மணமுள்ள பலவாக முடிக்கப்படும் கூந்தலையுடைய கண்ணகி வழிச்செல் வருத்தத்தினுல் மிக்க துன்பத்தினை அடைந்து சிறிய அடிகள் சிவத்தலினுல் வல்லா நடையோடும் குறுகப் பலவாக மூச்செறிதலின், ஐயை கோட்டத்து எய்யா ஒருசிறை வருந்து நோய் தணிய இருந்தனர் - அத்துன்பந் தணியும் வண்ணம் கொற்றவையின் கோயிலில் யாவரும் அறியாத ஒரு பக்கத்து இருந்தனர் ;

கடுங்கு அளூர் - கடுங்குதற்கேதுவாகிய துன்பம் ; மிக்க துன்பம். வருந்துநோய் என்பதும் அது. உயிர்த்து - உயிர்த்தலின் என்க. ஆங்கு - அசை ; அப்பொழுதென்றுமாம். கூந்தல் திருகலின் வருத்தத்து அளூர் எய்தி சிவப்ப உயிர்த்தலின் அடைந்தவர் நோய் தணியக் கோட்டத்து ஒரு சிறை இருந்தனர் என்க.

ஙி. உப்பால் - மேலே ;

சு—எ. வழங்கு வில் தடக்கை மறக் குடித் தாயத்து - அம்பினை வழங்கும் வில்லை யேந்திய பெரிய கையையுடைய மறவர் குடியில் பிறந்த உரிமையை உடைய, பழங்கடன் உற்ற முழங்கு வாய்ச்சாலினி - முறையு நேர்ந்த கடனைக் கொடுத்துப் போந்த ஒலிக்கும் வாயினையுடைய தேவராட்டி ;

வழங்கும் வில் - அம்பை வழங்கும் வில் என்க. தாயம் - உரிமை. முழங்கு வாய் - கொக்கரிப்பினையுடைய வாய். சாலினி - தேவராட்டி. பழங்கடன் - ஊரார் நேர்ந்த கடன்.

அ—கக. தெய்வம் உற்று மெய்ம்மயிர் நிறுத்துக் கையெடுத்து ஓச்சிச் சானவர் வியப்ப - மறவர் வியக்கும் வண்ணம் தெய்வத்தன்மையை அடைந்து மெய்ம்மயிர் சிலிர்த்துக் கைகளே எடுத்து உயர்த்தி, இடு முள் வேலி எயினர் கூட்டுண்ணும் நடுவூர் மன்றத்து அடிபெயர்த்து ஆடி - முள் வேலி இடப்பெற்ற மறவர் கூடி ஒருங்கு உண்ணுதலையுடைய ஊர் நடுவில் உள்ள மன்றத்திலே கால்களைப் பெயர்த்து ஆடி ;

கானவர் வியப்ப ஆடி என்க. வேலியை உடைய ஊர் எயினர் கூட்டுண்ணுமூர் என இயைக்க. கூட்டுண்டல் - கவர்ந்த பொருளைச் சேர்ந்துண்டல். நடுவூர் என்பது முன்பின்னுகத் தொக்க ஆறும் வேற்றுமைத்தொகை.

கஉ—கூ. கல் என் பேர் ஊர்க் கண நிரை நிறந்தன - பழங்கடன் கொடாமையின் ஒலியினையுடைய பகைவரது பெரிய ஊர்க்கண்ணே நிரண்ட ஆனிரைகள் மிக்கன, வல்வில் எயினர் மன்று பாழ் பட்டன - பகைவரை அழிக்கும் வலிய வில்லினைக் கொண்ட மறவருடைய மன்றுகள் பாழ்பட்டன ;

கல் - ஒலிக் குறிப்பு. சிறத்தல் - மிகுதல். பட்டது என்பதும் பாடம்.

கசா—ஙி. மறக்குடித் தாயத்து வழி வளஞ் சுரவாது அறக்குடிபோல் அவிந்து அடங்கினர் எயினரும் - மறக்குடியிற் பிறந்த உரிமையை உடைய மறவரும் வழிக்கண் பறிக்கும் வளம் சுரக்கப் பெறாது அறவர் குடிப் பிறந்தோர் போலச் சினங் குறைந்து செருக்கு அடங்கிவிட்டனர் ;

வழிவளம் - வழிப்போவாரைப் பறிக்கும் வளம். மறக்குடித் தாயத்து எயினர் அடங்கினர் என்க. இனி, தாயத்து வழிவளம் என்பதற்குத் தாயமாகிய வழிவளம் எனலுமாம் ; ஈண்டு அத்து அல்வழிக்கண் வந்தென்க. இது முன்னிலைப் புறமொழி.

கசு—எ. கலை அமர் செல்வி கடன் உணின் அல்லது - கலையாகிய ஊர்தியினையுடைய கொற்றவை தான் கொடுத்த வெற்றியின் விலையாகிய உயிர்ப்பலியை உண்டாலல்லது, சிலை அமர் வென்றி கொடுப்போள் அல்லள் - நும் வில்லிற்குப் பொருந்திய வெற்றியைக் கொடாள் ;

சிலை அமர் வென்றி என்பதற்கு வில் விரும்பும் வெண்றி எனப் பொருள் கொண்டு, உடையான் தொழில் உடைமைமேல் ஏற்றப்பட்டது எனக் கூறினும் பொருந்தும்.

எஅ—கக. மட்டு உண் வாழ்க்கை வேண்டுதிர் ஆயின் கட்டு உண் மாக்கள் கடந்தரும் என ஆங்கு - வழிப்போவார் வளனைப் பறித்து உண்ணும் மறவர்கள் நீவிர் கள்ளுண்டு களிக்கும் வாழ்க்கையினை விரும்பு வீராயின் கொற்றவைக்கு நேர்ந்த கடனைத் தம்மின் என்று சொல்ல ;

கட்டல் - பறித்தல். மாக்கள் - விளி. தாருமென்பது தருமெனக் குறுகிற்று. ஆங்கு - அசை. இனி, எயினர் குடிப் பெண் ஒருத்தியைக் கொற்றவை கோலங் கொள்வித்தல் கூறுகின்றார்.

திரிதல் - முறுக்குதல். 1" திரிமருப்பிரலே " என்பது காண்க. ஊரில் திரிதரும் எனலும் ஆம்.

கூகூ—ஙி. பாவையும் - மதனப்பாவை முதலியனவும், கிளியும் தூவி அம் சிறைக் கானக் கோழியும் நீல் நிற மஞ்ஞையும் - கிளியும் சிறு மயிரினையுடைய அழகிய சிறகினையுடைய காட்டுக் கோழியும் நீலநிறம் பொருந்திய மயிலும், பந்தும் கழங்கும் தந்தனர் பரசி - பந்தும் கழங்கும் ஆகிய இவற்றைக் கொடுத்துத் துதித்து ;

தூவி - சிறகின் மயிர் ; சூட்டும் ஆம். தந்தனர் - முற்றெச்சம்.

கூசு—கூ. வண்ணமும் சுண்ணமும் தண்ணறும் சாந்தமும்-வண்ணக் குழம்பும் பொற்பொடியும் குளிர்ந்த மணமுள்ள சந்தனமும், புழுக்கலும் நோலையும் விழுக்கு உடை மடையும் - புழுக்கப்பட்டனவும் எள்ளுண்டையும் நிணத்தோடு கூடிய சோறும், பூவும் புகையும் மேவிய விரையும் - மலர்களும் புகையும் விரும்பிய மணப்பொருள்களும் ஆய இவற்றை, எவல் எயிற்றியர் ஏந்தினர் பின் வர - பணி செய்யும் மறப்பெண்கள் தாங்கினாய்ப் பின்னே செல்ல ;

வண்ணம் - தோள் முதலியவற்றில் நிறமெழுதுங் குழம்பு. புழுக்கல்- அவரை, துவரை முதலியன. நோலை - எள்ளுண்டை. விழுக்கு - நிணம். மடை - சோறு. ஏந்தினர், முற்றெச்சம்.

சஅ—உ. ஆறு எறி பறையும் சூறைச் சின்னமும் - வழிபறிக்குங் கால் கொட்டும் பறையும் சூறைகொள்ளுங்கால் ஊதும் சின்னமும், கோடும் குழலும் பீடு கெழு மணியும் - கொம்பும் புல்லாங்குழலும் பெருமை பொருந்திய மணியும் ஆய இவை, கணங்கொண்டு துவைப்ப அணங்கு முன் நிறீஇ - தம்மிற் கூடி ஒலிப்ப இவற்றை அவ் வணங்கின் முன்னே நிறுத்த ;

கோடு - துத்தரிக்கொம்பு என்ப ; சங்குமாம். நிறீஇ என்பதனை நிறுத்தவெனத் திரிக்க. 'அணங்கு மெய்ந்நிறீஇ' எனப் பாடங் கொண்டு, அக் குமரிமேல் அணங்கை யேற்றி என்றுரைப்பர் அரும்பதவுரையாசிரியர்.

சகூ—ச. வீலைப்பலி உண்ணும் மலர்பலி பீடிகை - தான் தந்த வெற்றியின் வீலையாகிய பலியினை யுண்ணுகின்ற விரிந்த பலி பீடத்தை முதலிற் றொழுது, கலைப்பரி ஊர்தியைக் கை தொழுது ஏத்தி - பின்னர் விரைந்து சிலம்பினையுடைய காலையை ஊர்தியாகவுடைய கொற்றவையைக் கூப்பி வணங்கி நாவாற் போற்றி ;

பலியுண்ணும் பீடிகை ; பெயரெச்சம் இடப்பெயர் கொண்டது ; உண்ணும் ஊர்தியை எனலுமாம். மலர்ப்பலி பீடிகை எனப் பாடங் கொண்டு, மலர்ப்பலி பீடிகை என்றது கோட்டத்தை என வுரைப்பர் அரும்பதவுரையாசிரியர். ஏத்துதல் சாலினியின் தொழில். பீடிகைக்கு

1. குறுந். கூகூஅ.

அருகே உள்ள கலைஊர்தியைத் தொழுது எனலுமாம். கலைப் பரி யூர்தி - தெய்வ வருக்கொண்ட குமரி.

சுடு—டு0. இணைமலர்ச் சீறடி இனைந்தனள் வருந்திக் கணைவலைஞ்சு இருந்த மணைமலி கூந்தலை - தம்முள் ஒத்த மலர்போலும் சிறிய அடிகள் வருந்தினவளாய்த் தன்புற்றுத் தன் கணைவலைஞ்சு தங்கியிருந்த மணம் நிறைந்த கூந்தலையுடைய கண்ணகி யைச் சுட்டி, இவளோ - இப் பெண், கொங்கச் செல்வி - கொங்கு நாட்டிற்குச் செல்வமாயுள்ளவள், குடமலை யாட்டி - குடமலை நாட்டினையாளும் செல்வி, தென் தமிழ்ப் பாவை-தென் தமிழ் நாட்டின் பாவை, செய்த தவக் கொழுந்து - உலகோர் செய்த தவத் தின் கொழுந்து போல்வாள், ஒரு மா மணியாய் உலகிற்கு ஒக்கிய திரு மா மணி எனத் தெய்வம் உற்று உரைப்ப - இவ்வுலகிற்கு ஒப்பற்ற முழு மாணிக்கம் போன்று உயர்ந்த அழகிய பெண்மணி என்று சாலினி தெய் வத் தன்மை அடைந்து இவளை மிருத்திக் கூற;

சாலினி கண்ணகிக்கு மேல் நிகழ்வது கூறினாள். கண்ணகி இன்ன தன்மையாளாதலைக் "கொங்கிளங் கோசா" என்னும் உரைபெறு கட்டுரை யானறிக.

நெ—ஙு. பேதுறவு மொழிந்தனள் மூதறிவாட்டி என்று - அது கேட்ட கண்ணகி இம் மூதறிவுடையாள் மயக்கத்தாற் கூறினாள் என்று, அரும்பெறற் கணவன் பெரும்புறத்து ஒடுங்கி விருந்தின் மூரல் அரும் பினள் நிற்ப - பெறுதற்கரிய கணவனது பெரிய புறத்தே மறைந்து புதிய புன்முறுவல் தோற்றினவளாய் நிற்க;

தமது பெருமையினைப் பிறர் கூறுங்கால் நாணுதல் பெரியோர் இயல்பு. 'விருந்தின் மூரல்' என்றார், இவள் நெடுநாள் முறுவல் ஒழிந் திருந்தாள் என்பது தோன்ற. நாணினால் மறைந்தாள் என்க.

நை—நி. மதியின் வெண்தோடு சூடும் சென்னி - பிறையாகிய வெள்ளிய இதழைச் சூடும் சென்னியினையும், நுதல் நிழித்து விழித்த இமையா நாட்டத்து - நெற்றியினைத் திறந்து விழித்த இமையாத கண் ணினையுமுடைய;

மதி - ஈண்டுப் பிறை; இன்சாரியை அல்வழிக்கண் வந்தது.

நசு—எ. பவள வாய்ச்சி - பவளம் போன்ற வாயினை யுடையாள், தவள வாள் நகைச்சி - வெள்ளிய ஒளி பொருந்திய நகையினை யுடையாள், கஞ்சு உண்டு கறுத்த கண்டி - நஞ்சினை உண்டதனால் கறுத்த கண்டத்தினை யுடையாள்;

நெ—அ. வெஞ்சினத்து அரவு நாண்பூட்டி நெடுமலை வளைத்தோள் - கொடிய சினத்தையுடைய வாசுகி என்னும் பாம்பாகிய நாணைப் பூட்டி நெடிய மேருவாகிய வில்லை வளைத்தவன்;

அரவுநாண் என்பதற்கேற்ப மலைவில் என உரைக்கப்பட்டது. வில்லை வளைத்து நாண் பூட்டியவள் எனப் பிரித்துக் கூட்டுக.

இக. தோள் எயிற்று உரகக் கச்சு உடை முலைச்சி - நஞ்சு பொருந்தும் தோளுள்ள எயிற்றினையுடைய பாம்பாகிய கச்சணிந்த முலையினையுடையாள்;

கூ0. வளையுடைக் கையில் சூலம் ஏந்தி - வளையல் அணிந்த கையில் சூலத்தை ஏந்தினவள்;

ஏந்தி - வினைமுதற்பொருளுணர்த்தும் விகுதி புணர்ந்து கெட்டது.

கூக—உ. கரியின் உரிவை போர்த்து அணங்கு ஆகிய அரியின் உரிவை மேகலையாட்டி-யானையின் தோலைப் போர்த்து வருத்தும் தன்மையுடைய சிங்கத்தின் தோலை மேகலையாக உடுத்தவள்;

அணங்கு - வருத்தம்.

கூஉ—ச. சிலம்பும் கழலும் புலம்பும் சீறடி - இடப்பக்கத்துச் சிலம்பும் வலப் பக்கத்து வீரக் கழலும் ஒலிக்கும் சிறிய அடிகளையும், வலம்படு கொற்றத்து வாய்வாட் கொற்றவை-மேலான வெற்றியையும் வினைவாய்க்தப் பெறும் வாளினையுமுடைய கொற்றவை;

இடப்பாகம் கொற்றவையும் வலப்பாகம் சிவபெருமானும் ஆய உருவமாகலான் 'சிலம்புங் கழலும் புலம்புஞ் சீறடி' என்றார். வலம்-மேன்மை.

கூடி—சு. இரண்டு வேறு உருவில் திரண்ட தோள் அவுணன்-தலையும் உடலும் இருவேறு வடிவினையுடைய திரண்ட தோளினையுடைய அவுணனது, தலைமிசை நின்ற தையல் - தலையின்மீது நின்றவள்;

இரண்டு வேறு உருவு - உடலின் வேறுபட்ட கடாவின் தலையுடைய வடிவு. அவுணன் - மகிடாசுரன்; விக்கிரமாசுரன் என்பாருமுளர்.

கூசு—அ. பலர் தொழும் அமரி - யாவரும் வணங்கும் இறப்பில்லாதவள், குமரி - இளமை பொருந்தியவள், கவுரி - கௌர நிறத்தையுடையவள், சமரி - போரில் வல்லவள், சூலி - சூலம் ஏந்தியவள், நீலி - நீலநிற முடையோள், மால் அவற்கு இளங்கிளை - திருமாலுக்கு இளையவள்;

இளங்கிளை - இளையவுறவினர்: இச் சொல், தம்பி, தங்கை, மைத்துனர், தோழர் முதலிய இளைய முறையினர் பலரையுங் குறிக்க வழங்கும். அமரி - அலங்கரித்தலில்லாதவள்; குமரி - அழிவில்லாதவள்; கிளை-கிளி போல்வாள் எனலுமாம். கிளை - கிள்ளை.

கூகு—எக. ஐயை - தலைவி, செய்யவள் - திருமகள், வெய்ய வாள் தடக்கைப் பாய்கலைப் பாவை - கொடிய வாளினைப் பெரிய கையின்கண் தாங்கிய தாவும் கலையை ஊர்தியாகவுடைய பெண், பைந்தொடிப் பாவை ஆய்கலைப் பாவை அருங்கலைப் பாவை-ஆராய்ச்சி கலைகளை உணர்ந்த பாவை, பசியூரவினையை அணிந்தவள், அரிய அணிகலங்களை அணிந்த பாவை போல்வாள்;

ஐயை என்பதற்கு வென்றி மகள் எனவும், அருங்கலப் பாவை என்பதற்கு இரத்தினப் பாவை எனவும் கூறுவாரு முளர்.

எஉ—ச. தமர் தொழ வந்த குமரிக் கோலத்து அமர் இளங் குமரியும் - திருமாலும் நான்முகனும் முதலியோர் வணங்கத் தோன்றிய கன்னியின் கோலத்தினையுடைய யாவரும் விரும்பும் அக் குமரியும், அருளினள் வரியுறு செய்கை வாய்ந்ததால் எனவே - இவள் கொண்ட வரிக்கோலம் வாய்ப்புடையது என்று கண்டோர் கூற அருளினள்.

தொழ வந்த குமரி - கொற்றவை. இளங்குமரி - எயினர் குலக் கன்னி. தமர் தொழ வந்த குமரியும் என இயைத்து, மறவர் தொழவந்த என்றுரைத்தலுமாம். சாலினி கொண்ட கோலம் வாய்ப்புடைத்தென்று அருளினள் என்பர் அடியார்க்குநல்லார். சாலினி உற்று நிறுத்து ஓச்சி வியப்ப ஆடிக் கடன் தாரும் என, குமரியைக் கட்டிச் சுற்றிச் சாத்திப் பூட்டி உடனிக் கொடுத்து ஏற்றிப் பரசிப் பின்வரத் துவைப்ப நிறுத்த, எத்திக் கூந்தலே, செல்வி, ஆட்டி, பாவை, கொழுந்து, மணி எனத் தெய்வம் உற்று உரைப்ப, கண்ணகி ஒடுங்கி நிற்ப, சென்னியையும் நாட்டத்தையுமுடைய வாய்ச்சி, ஈகைச்சி, கண்டி, வளைத்தோள், மூலச்சி, ஏந்தி, மேகலையாட்டி, கொற்றவை, தையல் ஆகிய குமரிக் கோலத்துக் குமரியும் அருளினள் என முடிக்க. உரைப்பாட்டுமடை-உரைப்பாட்டை நடுவே மடுத்தல்.

க. நாகம்நாறு.....முன்றிலே.

நாகம் நாறு நரந்தம் நிரந்தன - மணம் நாறும் சுரபுன்னையும் நாரத்தையும் ஒழுங்குபடவுள்ளன ; ஆவும் ஆரமும் ஓங்கின - ஆச்சாவும் சந்தனமும் உயர்ந்து வளர்ந்தன ; எங்கணும் சேவும் மாவும் செறிந்தன - எவ்விடத்தும் சேமரமும் மாமரமும் நெருங்கின ; கண்ணுதல் பாகம் ஆளுடையாள் பலி முன்றிலே - நெற்றியிற் கண்ணினையுடைய சிவபெருமானது இடப் பாகத்தை ஆள்பவளாகிய கொற்றவையின் பலிகொள்ளும் முன்றிலின்கண் ;

பலி முன்றிலின்கண் நிரந்தன, ஓங்கின, செறிந்தன எனக் கூட்டுக. பின்வருவனவற்றையும் இவ்வாறே கொள்க. 'எங்கணும்' என்பதனை எங்கணும் கூட்டுக. ஆரம் - ஆத்தி எனலும், சே - உழிஞ்சில் எனலும் ஆம். "ஐயுங் கண்ணு மல்லாப் பொருள்வயின், மெய்யுருபு தொகா விறுதி யான" என்ற விதியால் கண்ணுருபு இறுதியிற் றொக்கது.

உ. செம்பொன்.....முன்றிலே.

செம்பொன் வேங்கை சொரிந்தன-வேங்கை மரங்கள் சிவந்த பொன் போன்ற பூக்களைச் சிந்தின ; சேயிதழ் கொம்பர் நல் இலவங்கள் குவித்தன-கல்ல இலவமரங்கள் தம் கொம்புகளிலுள்ள சிவந்த பூவிதழ்களை உதிர்த்துக் குவித்தன ; பொங்கர் வெளாபொரி சிந்தின புன்கு - புன்க மரங்கள் பழம் பூக்களாகிய வெள்ளியப் பொரியைச் சிந்தின ; இளந்திங்கள் வாழ் சடையாள் திருமுன்றிலே-பிறைதங்கிய சடையை உடையாளது அழகிய முன்றிலின்கண் ;

பொன் - பொன்போன்ற பூ. குவித்தன - குவித்தன ; விகாரம். பொங்கர் - பழம்பூ ; கொம்பு, பொதுளல் எனலுமாம்.

ஙூ. மரவம்.....முன்றிலே.

மரவம் பாதிரி புன்னை மணம் கமழ் குரவம் கோங்கம் மலர்ந்தன - வெண்கடம்பும் பாதிரியும் புன்னையும் மணம் வீசும் குராவும் கோங்கமும் ஆய இவை பூத்தன ; கொம்பர்மேல் அரவ வண்டு இனம் ஆர்த்து உடன் யாழ் செயும்-அவற்றின் கொம்புகளில் ஒலியினையுடைய வண்டுக் கூட்டம் முழங்கி வீணைபோலப் பாடும் ; திருவ மாற்கு இளையாள் திருமுன்றிலே- திருமாலுக்கு இளையாளுடைய முன்றிலின்கண் ;

யாழ் செயும் - யாழின் இசைபோலப் பாடும். திருவ என்பதன்கண் அ, அசை. இவை முன்றிலின் சிறப்பு.

ச. கொற்றவை.....குலனும்.

கொற்றவைகொண்ட அணிகொண்டு நின்ற இப் பொற்றொடி மாதர் தவம் என்னை கொல்லோ - தர்க்கை தனக்கு அணியாகக் கொண்டவற்றைத் தான் அணியும் அணியாகக் கொண்டு நின்ற அந்தப் பொன்னிலாய தொடியினையுடைய குமரி முன்செய்த தவம் யாதோ; பொற்றொடி மாதர் பிறந்த குடிப் பிறந்த விற்றொழில் வேடர் குலனே குலனும் - பொன் வளையலணிந்த இக்குமரி பிறந்த குடியின்கண் தோன்றிய விற்றொழிலில் வல்ல மறவர் குலமே சிறந்த குலம் ;

கொற்றவை அணிகொண்டு நின்ற மாதர் - மறவர் தொல்குடிக் குமரி. இதனை, "தொல்குடிக் குமரியைச், சிறுவெள் ளரவின் குருஉ நாண் சுற்றி" என்பது முதலாகத் தொடங்கும் அடிகளானுணர்க. சூலினி யென்பர் அடியார்க்குநல்லார். கொல், ஓ - அசைகள்.

ஞ. ஐயை திருவின்.....குலனும்.

ஐயை திருவின் அணிகொண்டு நின்ற இப் பையரவு அல்குல் தவம் என்னை கொல்லோ - கொற்றவையின் அழகினை ஒப்ப அழகுகொண்டு நின்ற இந்த அரவின் படம் போன்ற அல்குலினையுடையாள் செய்த தவம் யாதோ, பையரவு அல்குல் பிறந்த குடிப்பிறந்த எய்வில் எயினர் குலனே குலனும் - இக் குமரி பிறந்த குடிக்கண் தோன்றிய அம்பினை எய்யும் வில்லினையுடைய வேடர் குலமே சிறந்த குலம் ;

திரு - அழகு. பை - படம். அரவுப்பை என மாறுக.

ஞ. பாய்கலைப் பாவை.....குலனும்.

பாய்கலைப்பாவை அணிகொண்டு நின்ற இவ் ஆய்தொடி நல்லாள் தவம் என்னை கொல்லோ-தாவும் கலையை ஊர்தியாகவுடைய கொற்றவையின் அழகினைக் கொண்டு நின்ற இந்த அழகிய வளையலையுடைய பெண்ணின் தவம் எத்தகையதோ ; ஆய்தொடி நல்லாள் பிறந்த குடிப்பிறந்த வேய் வில் எயினர் குலனே குலனும் - இக் குமரி தோன்றிய குடியிற் பிறந்த மூங்கில் வில்லினையுடைய மறவர்களது குலமே சிறந்த குலம் ;

இவை மூன்றும் "வெறியறி சிறப்பின்" என்னும் சூத்திரத்து 'வாடாவள்ளி' என்பதனுள், வள்ளிக் கூத்து எனப்படும். என்னை? 'மண்டமர ட்ட மழவர் சூழாத்திடைக், கண்ட முருகனுங் கண்களித்தான்–கண்டே, குறமகள் வள்ளிதன் கோலங்கொண் டாடப், பிறமகளுற்றுள் பெரிது' என்பது வள்ளி. 'எவில் எயினர்' எனப் பாடக்கொள்வர் அரும்பதவுரை யாசிரியர்.

எ. ஆனைத்தோல்.....நிற்பாய்.

ஆனைத்தோல் போர்த்துப் புலியின் உரி உடுத்து - யானையின் தோலை மேலே போர்த்துப் புலியின் தோலை அரைக்கண உடுத்து, கானத்து எருமைக் கருந்தலைமேல் நின்றுயால் - காட்டின்கண் எருமைக் கடாவினது கரிய தலையின்மீது நின்றுய்; வானோர் வணங்க மறைமேல் மறையாகி - தேவர் யாவரும் வணங்க வேதங்களுக்கு அப்பாற்பட்ட மறைந்த பொருளாய், ஞானக் கொழுந்தாய் நடுக்கு இன்றியே நிற்பாய் - அறிவின் கொழுந்தாகிச் சலித்தல் இன்றி யாண்டும் நிலைத்து நிற்பவனே இஃது என்ன மாயமோ ;

வணங்க மறையாகிக் கொழுந்தாய் நிற்பாய் போர்த்து உடுத்து நின்றுய் இஃதென்ன மாயமோ என்க. பின் வருவனவற்றையும் இவ்வாறே மாறுக. கானம் என்பதனை எருமைக்கு அடையாக்கினுமமையும். எருமை - சாதிப்பெயர்.

அ. வரிவளைக்கை..... .....நிற்பாய்.

வரிவளைக்கை வாள் எந்தி மா மயிடற்செற்று - வரிகள் பொருந்திய வளையணிந்த கையில் வாளைத்தாங்கிப் பெரிய மகிடாசுரனை அழித்து, கரிய திரிகோட்டுக் கலிமிசைமேல் நின்றுயால் - கரிய முறுக்குண்ட கொம்பினையுடைய கலிமான்மீது நின்றுய்; அரி அரன் பூமேலோன் அகமலர்மேல் மன்னும் - திருமாலும் சிவபிரானும் கான்முகனும் ஆகிய இவர்களுடைய உள்ளத் தாமரையில் நிலைபெற்றிருக்கும், விரிகதிர் அஞ்சோதி விளக்காகியே நிற்பாய் - விரிந்த கதிர்களையுடைய அழகிய ஒளி வீசும் விளக்கமாகி நிற்பவனே, இஃதென்ன மாயமோ ;

அகமலர்மேல் மன்னும் விளக்காகி நிற்பாய் என்க.

கூ. சங்கமும்.....நிற்பாய்.

சங்கமும் சக்கரமும் தாமரைக்கை ஏந்தி - சங்கினையும் சக்கரத்தினையும் தாமரை போன்ற கைகளில் தாங்கி, செங்கண் அரிமான் இன விடைமேல் நின்றுயால் - சிவந்த கண்களையுடைய சிங்கமாகிய இனம் பொருந்திய விடைமீது நின்றுய், கங்கை முடிக்கு அணிந்த கண்ணுதலோன் பாகத்து - கங்கையினைச் சடைமுடியின்கண் அணிந்த நெற்றிக் கண்ணையுடையோனது இடப்பாகத்து, மங்கை உருவாய் மறை ஏத்தவே நிற்பாய் - பெண்ணுருவாகி வேதங்கள் போற்ற நிற்பாய் இஃதென்ன மாயமோ ;

1. தொல், புறத். ஙி.

அரிமான் ஊர்தியென்பார் விடையென்னூர், விடையும் ஊர்தி யாகலின். இவை மூன்றும் முன்னிலைப் பரவல்.

கo. அங்கு - அவ்விடத்து, கொன்றையும் துளவமும் குழுமத் தொடுத்த - கொன்றைமலரும் துளபமும் சேரக்கட்டிய, தொன்று மலர்ப் பிணையல் தோள்மேல் இட்டு - மலர் செறிந்த மாலையைத் தோளின்மீது சூடி, ஆக்கு அசுரர் வாட அமரர்க்கு ஆடிய குமரிக் கோலத்துக் கூத்தின் படுமே - குமரியின் கோலத்தோடு அசுரர் வாடும் வண்ணம் தேவர்க்கு வெற்றியுண்டாக ஆடிய மரக்காற் கூத்து ஆடுதற்கு உள்படும்;

உள்படும் - ஒருப்படும்; ஆடும் என்றுமாம். இது வென்றிக் கூத்து.

கக. ஆய்பொன்.....காட்டும் போலும்.

ஆய்பொன் அரிச்சிலம்பும் சூடகமும் மேகலையும் ஆர்ப்ப ஆர்ப்ப - அழகிய பொன்னாற்செய்த பரக்கையினையுடைய சிலம்பும் வளையும் மேகலையும் ஒலிப்ப, மாயஞ்செய் வாள் அவுணர் வீழ நங்கை மரக்கால் மேல் வாள் அமலை ஆடும் போலும் - வஞ்சம் புரிகின்ற வாட்டொழிலிற் சிறந்த அசுரர்கள் அழியுமாறு கொற்றவை மரக்காலின்மீது நின்று வாட் கூத்தினை ஆடாநிற்கும்: மாயஞ்செய் வாள் அவுணர் வீழ நங்கை மரக்கால் மேல் வாள் அமலை ஆடும் ஆயின் - வஞ்சம் செய்யும் வாளினையுடைய அசுரர் ஒழிய இவள் மரக்காலின்மீது ஒள்வாள் அமலை ஆடுவாளாயின், காயா மலர் மேனி ஏத்தி வானோர் கை பெய் மலர் மாரி காட்டும்போலும் - இவளுடைய காயாம்பூப் போலும் மேனியைப் போற்றித் தேவர்கள் தம் கைகளாற் சொரியும் மலர்கள் மழையைக் காட்டாநிற்கும்;

இது கூத்தள் படுதல். மாயஞ்செய் வாளவுணர் என்றது உண்மை யுருவோடு எதிர்நின்று வெல்ல நினையாது, பாம்பு, தேள் முதலிய வஞ்ச உருக்கொடு வந்ததனால் வீங்க. இதனை, "காய்சின அவுணர் கடுந்தொழில் பொருஅள், மாயவள் ஆடிய மரக்கால் ஆடலும்" என்பதனானுணர்க. இனி, அவரது இயற்கைத்தன்மை கூறியவாறு எனலும் அமையும். பகைவர் ஒழிந்தபின் வான்வீரர் ஆடுங் கூத்தினை வாள் அமலை யென்பர் தொல்காப்பியர்.[1] "தானை யானை" என்னும் சூத்திரத்துப் "பட்ட வேந்தனை அட்ட வேந்தன் வாளோ டாடும் அமலையும்" என்பது காண்க. இத் துறையினை 'ஒள்வாளமலை' என்பர் வெண்பாமாலையுடையார். கூத்தி மலர் மாரியைக் காட்டும் என்றுமாம். போலும் - ஒப்பில் போலி. பின் இரு செய்யுட்களில் வருவனவும் இன்ன.

கஉ. உட்குடை.....காட்டும் போலும்.

உட்கு உடைச் சீறூர் ஒருமகன் ஆனிரை கொள்ள உற்ற காலை - பகைவர்க்கு அச்சம் விளைத்தலையுடைய சீறூரிடத்துள்ள ஒப்பற்ற வீரன் ஆனிரையைக் கொள்ளத் தொடங்கும்பொழுது, வெட்சி மலர் புனைய

1. தொல், பொருள்: எஉ.

வெள்வாள் உழத்தியும் வேண்டும் போலும் - நிரை கவரும் போர்ப் பூவாகிய வெட்சிமலர் மாலையைத் தான் சூட வெள்ளிய வாளையுடைய கொற்றவையும் விரும்பும், வெட்சி மலர் புனைய வெள்வாள் உழத்தியும் வேண்டின் - வெட்சி மாலையைச் சூடக் கொற்றவை விரும்பின், வேற் றார்க் கட்சியுட் காரி கடிய குரல் இசைத்துக் காட்டும் போலும் - பகைவர் ஊரைச் சூழ்ந்த காட்டிடத்துக் கரிக்குருவி தனது கொடிய குரலால் அவர்க்கு வரும் கேட்டினைக் கூறி உணர்த்தும் ;

வெள்வாளுழத்தியும் வேண்டுமென்றது அவள் உடன் செல்வ னென்றபடி. இச் செய்யுளும் அடுத்த செய்யுளும் நிரைகவர்தற்கண் "கொற்றவை நிலை' கூறலின் வெட்சிப் புறனடை எனப்படும் ; என்னை ? [1]"மறங்கடைக் கூட்டிய துடிநிலை சிறந்த, கொற்றவை நிலையும் அத்திணைப் புறனே" என்றாராகலான். இனி, வெண்பாமாலை இலக்கணம் நோக்கின் இவை வெட்சித்திணைக் கொற்றவை நிலைபின்பாற் படும் ; என்னை ? [2]" ஆளி மணிக்கொடிப் பைங்கிளிப் பாய்கலைக், கூளி மலிபடைக் கொற் றவை - மீளி, அரண்முருங்க ஆகோள் கருதின் அடையார், முரண் முருங்கத் தான்முந் துறும் " என்றாராகலான்.

கஉ. கள்வில்லை.....செல்லும் போலும்.

கள் வில்லையாட்டி மறப்பப் பொரு மறவன் கை வில் ஏந்தி - கள்ளினை விற்பான் இவன் பழங்கடன் கொடாமையான் கள் கொடாது மறுக்க அதனைப் பொருத வீரன் கைக்கண் வில்லினைத் தாங்கி, புள்ளும் வழிப் படரப் புல்லார் நிரை கருதிப் போகும் போலும் பறவைகள் தன் பின்னே தொடர்ந்து வரப் பகைவரது ஆனிரையைக் கொள்ளக் கருதிப் போவான், புள்ளும் வழிப்படரப் புல்லார் நிரை கருதிப் போகும் காலை - அங்ஙனம் போகுங்கால், கொள்ளுங் கொடி எடுத்துக் கொற்றவையும் கொடுமரம் முன் செல்லும் போலும் - தான் கைக்கொண்ட சிங்கக் கொடியினை எடுத்துக் கொற்றவையும் வில்லின் முன்னே செல்வாள் ;

புள் வழிப்படர்தல் அம் மறவன் அழிக்கும் பகைவர் ஊனை உண்பதற் கென்க. இனி, ' புள்ளும் வழிப்படர ' என்பதற்குப் புள் நிமித்தம் தன் கருத்திற்கு ஒத்துச் செல்ல எனலும் பொருந்தும். கொடு மரம் முன் செல்லும் என்றது வில் ஏந்திய அவ் வீரன்முன் செல்லும் என்றவாறு. இனி, கொடியையும் கொடுமரத்தையும் எடுத்து அவ்வீரன்முன் செல்லும் எனினும் பொருந்தும். இது தன்னுறு தொழில்.

கச. இளமாவெயிற்றி.....நிறைந்தன.

இளமா வயிற்றி - மானம் நிறத்தையுடைய இளமை பொருந்திய வேட்டுவ மகளே, இவை காண்பின் ஐயர் தலைநாளை வேட்டத்துத் தந்தால் ஆனிரைகள் - இவற்றைக் காண்பாய் நினது தந்தை முதலியோர் முன்னு ளில் வேட்டையிற் கவர்ந்த நல்ல பசுக்கூட்டங்கள் ; கொல்லன் தடியன்

1. தொல், பொரு : நிகூ. 2. புறப்பொ-வெ : உ0.

கொளை புணர் சீர் வல்ல கல்லியாழ்ப்பாணர் தம் முன்றில் நிறைந்தன - வேல் வடித்துத் தரும் கொல்லனும் தடிகொட்டும் தடியனும் பாட்டுக் கேளத் தாளத்துடன் புணர்க்கவல்ல நல்ல யாழினையுடைய பாணரும் எனப்பட்ட இவர்களுடைய முன்றிலின்கண் நிறைந்துள்ளன ;

நின் ஐயர் தந்த நிரைகள் முன்றிலில் நிறைந்தன இவைகாண் என முடிக்க. இது [1]"படை இயங்கரவம்" என்னும் சூத்திரத்துக் 'கொடை' என்னுந் துறைப்பாற்படும்.

கஞ. முருந்தேர் இளநகை.....நிறைந்தன.

முருந்து எர் இளநகை காணாய் - மயிலிறகின் அடியை ஒத்த அழகிய முற்றிய நகையினையுடையாய் காண்பாய், நின் ஐயர் கரந்தை அலறக் கவர்ந்த இன நிரைகள் - உனது ஐயன்மார் கரந்தையார் அலறும் வண்ணம் கவர்ந்துகொண்டு வந்த பசுக்கூட்டங்கள், கள் விலையாட்டி நல் வேய் தெரி கானவன் புள் வாய்ப்பச் சொன்ன கணி முன்றில் நிறைந்தன - கள் விற்பவளும் நல்ல உளவறிந்து கூறும் ஒற்றனும் புள் நிமித்தப் பொருத்தம் கூறிய நிமித்திகனும் ஆகிய இவர்களது முன்றிலின்கண் நிறைந்தன ;

கரந்தையார் - ஆனிரை மீட்போர். வேய் - ஒற்று. புள் - நிமித்தம். கணி - நிமித்திகன் ; சோதிடன்.

ககூ. கயமலர்.....நிறைந்தன.

கயமலர் உண் கண்ணுப் காணாய் - குளத்துக்கண் தாமரை மலர் போலும் மையுண்ட கண்களையுடையாய் நீ காண்பாய், நின் ஐயர் அயலூர் அலற எரிந்த நல் ஆனிரைகள் - நினது ஐயன்மார் பகைவர் ஊர் வருந்திக் கூவும் வண்ணம் அவர்களை எறிந்து கொண்டு வந்த பசுக்கூட்டங்கள், நயன் இல் மொழியின் நரை மூது தாடி எயினர் எயிற்றியர் முன்றில் நிறைந்தன - கொடுஞ் சொல்லினையும் நரைத்த தாடியினையும் உடைய மூதிர்ந்த மறவரும் மறத்தியருமாகிய இவர்களுடைய முன்றிலின்கண் நிறைந்துள்ளன ;

கயமலர் - பெரியமலர் எனலுமாம் ; [2]"தடவும் கயவும் களியும் பெருமை" என்பவாகலான். நயன் இல் மொழி - இனிமையில்லாத சொல். நயனில் மொழியை எயினர் எயிற்றியர்க்கும், நரைத்தாடியை எயினர்க்கும் இயைக்க. இதுவும் மேற்கூறிய செய்யுளும் ஆகிய இரண்டும் "படை இயங்கரவம்" என்னும் சூத்திரத்துப் "பாத்து" என்னும் துறையின்பாற்படும். இம் மூன்றினையுமே 'கொடை' என்னுந் துறைப்பாற்படுத்துவர் அடியார்க்குநல்லார். இம் மூன்றும் கண்டார் கூற்று.

துறைப்பாட்டு மடை - துறைப்பாப்படுக்கை இடையே மடுத்தல்.

கஎ. சுடரொடு.....விலையே.

சுடரொடு திரிதரு முனிவரும் அமரரும் - ஞாயிற்றுடனே சுழன்று திரிதலைச் செய்யும் இருடிகளும் தேவர்களும் ஆகிய இவர்களுடைய, இடர்

1. தொல், பொருள், புறத் : கூ. 2. தொல். உரி : உஉ.

கெட அருளும் நின் இணை அடி தொழுதேம் - துன்பம் ஒழியும் வண்ணம் அருள் செய்கின்ற நினது இரண்டு திருவடிகளையும் வணங்கினேம்; அடல் வலி எயினர் நின் அடி தொடு கடன் இது மிடறு உகு குருதிகொள் விறல் தரு விலையே - பகைவரை அடுதலையுடைய வலி மிக்க மறவர் நின் அடியினைத் தொட்டுச் சூளுற்ற வெற்றிக்கு விலையாகத் தரும் கடன் மிடற்றினின்றும் சிந்துகின்ற உதிரமாகும் இக் கடனை நீ கொள்வாயாக;

ஞாயிற்றின் வெம்மை உயிர்களை வருத்தாவண்ணம் அதனைத் தாம் ஏற்று இம் முனிவர் சுடரொடு திரிகின்றனர் என்க. இதனை, "'நிலமிசை வாழ்நர் அமரல் தீர, தெறுகதிர்க் கனலி வெம்மை தாங்கி, காலுண வாகச் சுடரொடு கொட்கும், அவிர்சடை முனிவரும்" என்பதனாலும், "'விண்செலன் மரபினையர்க் கேந்திய தொருகை" என்ற அடியின் விரி வுரையாலும் உணர்க. விறல் தருவிலை - நீ தந்த வெற்றிக்கு விலையாகத் தரும் என்க. வேற்றுப்புலம் போகி நல்வெற்றங் கொடுத்துக், கழிபேராண் மைக் கடன் பார்த்திருப்பவளாகலான், விறல்தரு விலைக்கடன் கொள் எண் ணூர் என்க. கடனுகும் குருதியாகிய இதனைக் கொள் எனலுமாம். எயினர்- தன்மையிற் படர்க்கை வந்த வழுவமைதி. பின்வருவனவும் இவ்வாறே கொள்க.

கஅ. அணிமுடி.....அடிவிலையே.

அணிமுடி அமரர்தம் அரசொடு பணிதரும் - அழகிய முடிசூடிய தேவர்கள் தம் அரசனுகிய இந்திரனொடு வந்து வணங்குகின்ற, மணி உருவினை நின மலர்அடி தொழுதேம் - நீலமணி போலும் நிறத்தினை யுடையாய் நின்னுடைய மலர்போன்ற திருவடிகளை வணங்கினேம்; கணநிரை பெறு விறல் எயின் இடுகடன் இது நினன் உகுகுருதி கொள் நீகர் அடுவிலையே - திரண்ட ஆனிரையைப் பெறும் வெற்றியினையுடைய மறவர்கள் பகைவரை அடுதற்குக் காரணமாகிய விலையாக இடுங்கடன் நினைத்தொடு சிந்தும் உதிரமாகும் இக் கடனை நீ கொள்வாயாக;

நின என்பதன்கண் 'அ' ஆறும் வேற்றுமையுருபு. எயின் - எயினர். எயின் அடுவிலை இடுகடன் குருதி என இயைக்க.

கக. துடியொடு.....மடையே.

துடியொடு சிறுபறை வயிரொடு துவை செய வெடிபட-துடியுடனே சிறுபறையும் கொம்பும் மிக முழங்க, வருபவர் எயினர்கள் அரையிருள் அடுபுலி அனையவர் - நள்ளிரவில் வருபவர்களாகிய கொல்லும் புலியை யொத்த மறவர்கள், குமரி நின் அடிதொடு படுகடன் - குமரியாகிய நினது அடியினைத் தொட்டுச் சூளுற்ற கடன், இது உகு பலி முக மடையே - மிடற்றினின்றுஞ் சிந்தும் குருதியாகும்; இக் கடனை நீ கொள்வாயாக;

நிலம் வெடிக்கும்படி வருபவரென்றுமாம். படு - பொருந்திய; மிக்க எனினும் அமையும். முகமடை - மிடறு. இதுபலி - இக்கடன்; கொள்க

1. புறம்: சஉ. 2. திருமுரு: கoஎ.

வென்பது சொல்லெச்சம். இவை மூன்றும் அவிப்பலியென்னும் துறையின்பாற்படும்; குருதிப் பலி யென்பாரு முளர்.

உ0. வம்பலர் பல்கி.....சேர்த்துவாய்.

வம்பலர் பல்கி வழியும் வளம்பட - வழிகளும் ஆறுசெல்வோர் நிறையப் பெறுதலான் அவர்தம் பொருளாகிய வளம் உண்டாம் வண்ணம், அம்புடை வல்வில் எயின் கடன் உண்குவாய் - அம்பு பொருந்திய வலிய வில் ஏந்தி மறவரது பலிக் கடனே உண்பாயாக; சங்கரி அந்தரி நீலி சடாமுடிச் செங்கண் அரவு பிறையுடன் சேர்த்துவாய் - சங்கரி, அந்தரி, நீலி, சடைமுடிக்கண் சிவந்த கண்களையுடைய பாம்பினை இளம் பிறையோடு சேர்த்துச் சூடுபவனே;

சேர்த்துவாய் வழிவளம்பட எயின் கடன் உண்குவாய் என்க. முன்னர்க் கொற்றவை கடன் கொள்ளாமையான், "மறக்குடித் தாயத்து வழிவளஞ் சுரவாது" என்றாராகலான், ஈண்டு வழிவளம் படக் கடன் உண்குவாய் என்றார். வம்பலர் - புதியராய் வருபவர். சடாமுடி - வடசொன் முடிபு.

உக. துண்ணெனன்.....செய்குவாய்.

துண் என் துடியொடு துஞ்சு ஊர் எறிதரு - கேட்டார் துண்ணென நடுங்குமாறு ஒலி செய்யும் துடியுடனே பகைவர் உறங்குங் காலத்து ஊர்க் கொலை செய்யும், கண் இல் எயினர் இடுகடன் உண்குவாய் - கண்ணேட்டமில்லாத மறவர் இடும் பலிக்கடனே நீ உண்பாயாக; விண்ணோர் அமுது உண்டும் சாவ ஒருவரும் உண்ணுத நஞ்சு உண்டு இருந்து அருள் செய்குவாய் - விண்ணவர் சாவா மருந்தாகிய அமுதமுண்டும் இறப்பவும் எத்தகையோரும் உண்ணிவொண்ணுத நஞ்சினை உண்டும் இறவாதே இருந்தருள்வாய்;

இருந்து அருள் செய்குவாய் கடன் உண்குவாய் என்க. தஞ்சூர் எறிதலை[1] "ஊர் கொலை" என்னும் வெட்சித்திணைத் துறையானறிக.

உஉ. பொருள் கொண்டு.....செய்குவாய்.

பொருள் கொண்டு புண்செயின் அல்லதை யார்க்கும் அருள் இல் எயினர் இடுகடன் உண்குவாய் - வழிப்போவார் பொருளைப் பறித்துக் கொண்டு அவர்க்குத் துன்பம் செய்தல் அல்லது எவரிடத்தும் கருணை இல்லாத கேட்டுவர் இடும் பலிக்கடனே உண்பாயாக; மருதின் நடந்து - இரு மருத மரங்களின் இடையே நடந்து அவற்றைச் சாய்த்து, நின் மாமன் செய் வஞ்ச உருளும் சகடம் உதைத்தருள் செய்குவாய் - நின் மாமனாகிய கஞ்சன் செய்த வஞ்சத்தால் தோன்றிய உருண்டுவரும் சகடத்தை உதைத்தருளினாய்;

அல்லதை - ஐ, சாரியை. "சுடரொடு திரிதரும்" என்பது முதல் ஆறு தாழிசைகளும் கொற்றவையைப் பரவுவார் வார்த்தை என்பர் அருமபத

1. தொல், பொருள்: இஅ.

வுரையாசிரியர். [1]"மறவர், பொருள்கொண்டு புண்செயி னல்லதை யன்போ, டருள்புற மாறிய வாரிடை யத்தம்" என்பது பாலைக் கலி.

உ௩. மறைமுது முதல்வன்.....வெய்யோனே.

மறைமுது முதல்வன் பின்னர் மேய - வேதங்களை அருளிய முதிய முதல்வனாகிய சிவபெருமானுக்குப் பின்னோன் ஆகிய அகத்தியன் எழுந் தருளிய, பொறை உயர் பொதியிற்பொருப்பன் - பொறைகளையுடைய உயர்ந்த பொதிய மலையை உடைய பாண்டியன், பிறர் நாட்டுக் கட்சியும் கரந்தையும் பாழ்பட வெட்சி சூடுக விறல் வெய்யோனே - பகைவருடைய முனையிடமும் அவர் நிரைமீட்கும் தொழிலும் பாழ்படும் வண்ணம் வெற்றியை விரும்புவோனாகிய அவன் வெட்சிமாலையைச் சூடுவானாக ;

பொருப்பனாகிய விறல் வெய்யோன் பாழ்பட வெட்சி சூடுக எனக் கூட்டுக. மறை சிவபிரான் வாய்மொழி யென்பது [2]"நன்றாய்ந்த நீணிமிர் சடை, முதுமுதல்வன் வாய்போகா, தொன்று புரிந்த வீரிரண்டின்" என் பதனாலும் அறியப்படும். மறைமுது முதல்வன் - பிரமன் என்பாருமுளர். அகத்தியன் இறைவனோடு ஒப்பத் தென்றிசை தாழ இருந்ததனால், "மறை முது முதல்வன் பின்னர்" என்றார். 'பின்னர்' என்றது ஈண்டுத் தம்பி என்னும் பொருட்டன்று ; ஒப்ப அடுத்த நிலையில் உள்ளோன் என்னும் பொருட்டு இதனை, [3]"ஒன்றாக நல்லது கொல்லாமை மற்றதன், பின்சாரப் பொய்யாமை நன்று" என வருவது கொண்டு உணர்க.

[4]"தென்னவற் பெயரிய துன்னருந் துப்பிற், றொன்முது கடவுட் பின்னர் மேய, வரைத்தா ழருவிப் பொருப்பிற் பொருந" என்பதும் ஈண்டு அறியற்பாலது. இதிலுள்ள 'தொன்முது கடவுள்' என்பதற்கு அகத்தியனார் என்று பொருள் கூறுவது சிறப்புடைத்தன்று. பொறை - குன்று, பொற்றை ; சந்தனம் அகில் முதலிய மரங்களாற் சுமைமிக்க என்றுமாம். கட்சி - காடு ; போர்முனை. இத்தாழிசையாறும் கொற்றவை யைப் பரவுவார் கூற்று.

கொற்றவை இறைவனுக்குக் கிரியாசத்தி யாகலின் நுதல்விழி, கறை மிடறு, புலியுரி, சூலம் முதலிய கோலங்களும், நஞ்சுண்டல் முதலிய செயல் களும் கூறப்பட்டன. மாயோனுக்குத் தங்கை யாகலின் அவன் செய்கை யாகிய மருதினடந்ததும், சகடமுதைத்ததும் சார்த்தி உரைக்கப்பட்டன ; மாயோனும் இறைவற்கு ஓர் சத்தியாதல் உணரற்பாற்று.

இது பஃறாழிசைக் கொச்சகக் கலிப்பா.

வேட்டுவ வரி முற்றிற்று.

---

1. கலி : கது. 2. புறம் : ககூரு. 3. குறள், ௩௩ : ௩.
4. மதுரைக் காஞ்சி, ௪௦-௩.

கந. புறஞ்சேரியிறுத்த காதை

[குமரியின் கோலம் நீங்கிய பின்பு, "பாண்டியர் காக்கும் நாட்டிலே புலி முதலிய கொடிய உயிர்களும் சார்ந்தவர்க்கு இடுக்கண் செய்யாவாகலின், பகல் வெயிலிற் செல்லாது இரவு நிலவொளியிற் செல்வேம்" எனத் துணிந்து, மூவரும் இரவின் வருகையை எதிர்பார்த்திருக்க, 'மலயத் தோங்கி மதுரையின் வளர்ந்து புலவர் நாவிற் பொருந்திய தென்றலொடு வானிலா வெண்கதிர் பாலை மேற் சொரிந்தன. கோவலன் கண்ணகி கையைத் தன் தோளில் சேர்த்திச்செல்ல, மூவரும் வைகறைப் பொழுதிலே, தமக்குரிய ஒழுக்கத்தின் வழுவிய பார்ப்பன மறையும் ஒரு பகுதியைச் சேர்ந்தனர். முள்வேலி சூழ்ந்த காவலிடத்தே கவுந்தியையும் கண்ணகியையும் இருக்கச் செய்து, கோவலன் காலைக்கடன் கழித்தற்பொருட்டு ஓர் நீர் நிலையை அடைந்தனன். மாதவியால் விடுக்கப்பட்டு வந்த கௌசிகன் என்னும் அந்தணன் அவ்விடத்துக் கோவலனைக் கண்டு, அவன் பிரிவால் அவனுடைய தாய் தந்தையர் எய்திய அளவற்ற துன்பத்தையும் வசந்தமாலை கூறிய சொற்கேட்டதும் மாதவி பள்ளியில் மயங்கி வீழ்ந்ததனையும், மாதவியால் அனுப்பப்பட்டுத் தான் தேடி வந்ததையும் கூறி, மாதவியின் ஓலையை அவன் கையில் நீட்டினன். கோவலன் அதன் பொருளை உணர்ந்து, மாதவி தீதிலளெனத் தெளிந்து தளர்ச்சி நீங்கி, அவ்வோலையின் வாசகம் தம் பெற்றோர்க்கும் பொருந்தியிருந்தமையின், 'எம் குரவர் மலரடியைத் திசைதோக்கித் தொழுதேன் எனச் சொல்லி இவ் வோலையைக் காட்டு' என அதனைக் கௌசிகன் கையிற் கொடுத்து விடுத்து, கவுந்தியும் கண்ணகியும் இருக்குமிடத்தை யெய்தி, அங்குள்ள பாணர்களுடன் தானும் சேர்ந்து யாழ் வாசித்து, 'மதுரை இன்னும் எத்தனைக் காவதம் உள்ளது கூறுமின்' என்ன, அவர்கள் 'மதுரைத் தென்றல் வந்தது காணீர்; பாண்டியன் முதுநீர் அண்மைக் கண்ணதே' என்று கூறவும், கூடலின்கண் எழும் பலவகை ஒலியும் கடலொலிபோல் எதிர்கொள்ளத் துன்பம் நீங்கிச் சென்று, வையையாற்றை மரப்பாலையாற் கடந்து தென் கரையை யெய்தி, மதுரையின் மதிற் புறத்ததாகிய புறஞ்சேரியிற் புக்கனர். (இதன்கண் வையைக்கரையின் இயற்கைவனப்பு முதலியன கற்போர்க்கு இன்பம் விளைப்பன.)]

பெண்ணணி கோலம் பெயர்ந்தபிற் பாடு
புண்ணிய முதல்வி திருந்தடி பொருந்திக்
கடுங்கதிர் வேனிலிக் காரிகை போறுஅள்
படிந்தில சீறடி பரல்வெங் கானத்துக்
கோள்வல் உளியமுங் கொடும்புற் றகழா
வாள்வரி வேங்கையும் மான்கணம் மறலா
அரவுஞ் சூரும் இரைதேர் முதலையும்

உருமுஞ் சார்ந்தவர்க் குறுகண் செய்யா
செங்கோல் தென்னவர் காக்கும் நாடென
எங்கணும் போகிய இசையோ பெரிதே
பகலொளி தன்னினும் பல்லுயி ரோம்பும்
நிலவொளி விளக்கின் நீளிடை மருங்கின்
இரவிடைக் கழிதற் கேத மில்லெனக்
குரவரும் நேர்ந்த கொள்கையி னமர்ந்து
கொடுங்கோல் வேந்தன் குடிகள் போலப்
படுங்கதி ரமையம் பார்த்திருந் தோர்க்குப்
பன்மீன் தானையொடு பாற்கதிர் பரப்பித்
தென்னவன் குலமுதற் செல்வன் தோன்றித்
தாரகைக் கோவையுஞ் சந்தின் குழம்பும்
சீரிள வனமுலை சேரா தொழியவும்
தாதுசேர் கழுநீர்த் தண்பூம் பிணையல்
போதுசேர் பூங்குழற் பொருந்தா தொழியவும்
பைந்தளிர் ஆரமொடு பல்பூங் குறுமுறி
செந்தளிர் மேனி சேரா தொழியவும்
மலயத் தோங்கி மதுரையின் வளர்ந்து
புலவர் நாவிற் பொருந்திய தென்றலொடு
பானிலா வெண்கதிர் பானவமேற் சோரிய
வேனில் திங்களும் வேண்டுதி யென்றே
பார்மகள் அயாவுயிர்த் தடங்கிய பின்னர்
ஆரிடை உழந்த மாதரை நோக்கிக்
கொடுவரி மறுகும் குடிஞை கூப்பிடும்
இடிதரும் உளியமும் இனையா தேகெனத்
தொடிவளைச் செங்கை தோளிற் காட்டி
மறவுரை நீத்த மாசறு கேள்வி
அறவுரை கேட்டாங் காரிடை கழிந்து
வேனல்வீற் றிருந்த வேய்கரி கானத்துக்
கான வாரணங் கதிர்வர வியம்ப
வரிநவில் கொள்கை மறைநூல் வழுக்கத்துப்
புரிநூல் மார்பர் உறைபதிச் சேர்ந்து
மாதவத் தாட்டியொடு காதலி தன்னையோர்
தீதுதீர் சிறப்பின் சிறையகத் திருத்தி

இடுமுள் வேலி நீங்கி ஆங்கோர்
நெடுநெறி மருங்கின் நீர்தலைப் படுவோன்
காதலி தன்னொடு கானகம் போந்ததற்
சூடு கூதலைக் குருகின் உயிர்த்தனன் கலங்கி
உட்புலம் புறுதலின் உருவந் திரியக்
கட்புல மயக்கத்துக் கௌசிகன் தெரியான்
கோவலன் பிரியக் கொடுந்துய ரெய்திய
மாமலர் நெடுங்கண் மாதவி போன்றிவ்
இ0 அருந்திறல் வேனிற் கலர்கூந் துடனே
வருந்தினை போலுநீ மாதவி யென்றோர்
பாசிலைக் குருகின் பந்தரிற் பொருந்திக்
கோசிக மாணி கூறக் கேட்டே
யாதுநீ கூறிய உரையீ திங்கெனத்
இடு தீதிலன் கண்டேன் எனச்சென் றெய்திக்
கோசிக மாணி கொள்கையின் உரைப்போன்
இருநிதிக் கிழவனும் பெருமனைக் கிழத்தியும்
அருமணி இழந்த நாகம் போன்றதும்
இன்னுயிர் இழந்த யாகைய யென்னத்
கூ0 துன்னிய சுற்றந் துயர்க்கடல் வீழ்ந்ததும்
ஏவ லாளர் யாங்கணுஞ் சென்று
கோவலன் தேடிக் கொணர்கெனப் பெயர்ந்ததும்
பெருமகன் ஏவ லில்ல தியாங்கணும்
அரசே தஞ்சமென் றருங்கான் அடைந்த
கூடு அருந்திறல் பிரிந்த அயோத்தி போலப்
பெரும்பெயர் மூதூர் பெரும்பே துற்றதும்
வசந்த மாலைவாய் மாதவி கேட்டுப்
பசந்த மேனியள் படர்நோ யுற்று
நெடுநிலை மாடத் திடைநிலத் தாங்கோர்
எ0 படையமை சேக்கைப் பள்ளியுள் வீழ்ந்ததும்
வீழ்துய ருற்றோள் விழுமங் கேட்டுத்
தாழ்துயர் எய்தித் தான்சென் றிருந்ததும்
இருந்துயர் உற்றோள் இணையடி தொழுதேன்
வருந்துயர் நீக்கென மலர்க்கையின் எழுதிக்
எடு கண்மணி யனையாற்குக் காட்டுக வென்றே

மண்ணுடை முடங்கல் மாதவி யீத்ததும்
ஈத்த வோலைகொண் டிடைநெறித் திரிந்து
தீத்திறம் புரிந்தோன் சென்ற தேயமும்
வழிமரூங் கிருந்து மாசற வுரைத்தாங்கு
அழிவுடை உள்ளத் தாரஞ ராட்டி
போதவிழ் புரிகுழற் பூங்கொடி நங்கை
மாதவி யோலை மலர்க்கையின் நீட்ட
உடனுறை காலத் துரைத்தநெய் வாசம்
குறுநெறிக் கூந்தல் மண்போறி உணர்த்திக்
காட்டிய தாதலிற் கைவிட லீயான்
ஏட்டகம் விரித்தாங் கெய்திய துணர்வோன்
அடிகள் முன்னர் யானடி வீழ்ந்தேன்
வடியாக் கிளவி மனக்கொளல் வேண்டும்
குரவர்பணி அன்றியுங் குலப்பிறப் பாட்டியோ
டிரவிடைக் கழிதற் கென்பிழைப் பறியாது
கையறு நெஞ்சங் கடியல் வேண்டும்
பொய்தீர் காட்சிப் புரையோய் போற்றி
என்றவள் எழுதிய இசைமொழி யுணர்ந்து
தன்றீ திலளெனத் தளர்ச்சி நீங்கி
என்தீ தென்றே எய்திய துணர்ந்தாங்
கெற்பயந் தோற்கிம் மண்ணுடை முடங்கல்
பொற்புடைத் தாகப் பொருளுரை பொருந்தியது
மாசில் குரவர் மலரடி தொழுதேன்
கோசிக மாணி காட்டெனக் கொடுத்து
நடுக்கங் கூர்ந்தவர் நல்லகம் பொருந்திய
இடுக்கண் கூர்தற் கீண்டெனப் போக்கி
மாசில் கற்பின் மனைவியோ டிருந்த
ஆசில் கொள்கை அறவிபால் அணைந்தாங்கு
ஆடியல் கொள்கை அந்தரி கோலம்
பாடும் பாணரிற் பாங்குறச சேர்ந்து
சென்திறம் புரிந்த செங்கோட் டியாழில்
தந்திரி கரத்தொடு திவவுறுத் தியாஅத்து
ஒற்றுறுப் புடைமையிற் பற்றுவழிச் சேர்த்தி
உழைமுதற் கைக்கிளை யிறுவாய்க் கட்டி

வரன்முறை வந்த மூவகைத் தானத்துப்
பாய்கலைப் பாவை பாடற் பாணி
ஆசான் திறத்தின் அமைவரக் கேட்டுப்
பாடற் பாணி அளவி அவரோடு
கூடற் காவதங் கூறுமின் நீரெனக்
காழகிற் சாந்தங் கமழ்பூங் குங்குமம்
நாலிக் குழம்பு நலங்கொள் தேய்வை
மான்மதச் சாந்தம் மணங்கமழ் தெய்வத்
தேமென் கொழுஞ்சே றுடி யாங்குத்
தாதுசேர் கழுநீர் சண்பகக் கோதையோடு
மாதவி மல்லிகை மனைவளர் முல்லைப்
போதுவிரி தொடையற் பூவணை பொருந்தி
அட்டிற் புகையும் அகலங் காடி
முட்டாக் கூவியர் மோதகப் புகையும்
மைந்தரும் மகளிரும் மாடத் தெடுத்த
அந்தீம் புகையும் ஆகுதிப் புகையும்
பல்வேறு பூம்புகை அளவி வெல்போர்
விளங்குபூண் மார்பிற் பாண்டியன் கோயிலின்
அளந்துணர் வறியா ஆருயிர் பிணிக்கும்
கலவைக் கூட்டம் காண்வரத் தோன்றிப்
புலவர் செங்நாப் பொருந்திய நிவப்பின்
பொதியில் தென்றல் போலா தீங்கு
மதுரைத் தென்றல் வந்தது காணீர்
நனிசேய்த் தன்றவன் திருமலி மூதூர்
தனிநீர் கழியினுந் தகைக்குநர் இல்லென
முன்னுள் முறைமையின் இருந்தவ முதல்வியோடு
பின்னையும் அல்லிடைப் பெயர்ந்தனர் பெயர்ந்தாங்கு
அருந்தெறற் கடவுள் அகன்பெருங் கோயிலும்
பெரும்பெயர் மன்னவன் பேரிசைக் கோயிலும்
பால்கெழு சிறப்பிற் பல்லியஞ் சிறந்த
காலை முரசக் கனைகுரல் ஓதையும்
நான்மறை அந்தணர் நவின்ற ஓதையும்
மாதவ ரோதி மலிந்த ஓதையும்
மீளா வென்றி வேந்தன் சிறப்பொடு

வாளோர் எடுத்த நாளணி முழவமும்
கசடு போரிற் கொண்ட பொருகரி முழக்கமும்
வாரிக் கொண்ட வயக்கரி முழக்கமும்
பணைநிலைப் புரவி ஆலும் ஓதையும்
கிணைநிலைப் பொருநர் வைகறைப் பாணியும்
கார்க்கடல் ஒலியிற் கலிகெழு கூடல்
கஙo ஆர்ப்போலி எதிர்கொள ஆரஞர் நீங்கிக்
குரவமும் வகுளமும் கோங்கமும் வேங்கையும்
மரவமும் நாகமும் திலகமும் மருதமும்
சேடலும் செருந்தியும் செண்பக ஓங்கலும்
பாடலம் தன்னெடு பன்மலர் விரிந்து
கஙஙு குருகும் தளவமும் கொழுங்கொடி முசுண்டையும்
விரிமலர் அதிரலும் வெண்கூ தாளமும்
குடசமும் வெதிரமும் கொழுங்கொடிப் பகன்றையும்
பிடவமும் மயிலையும் பிணங்கரில் மணந்த
கொடுங்கரை மேகலைக் கோவை யாங்கணும்
கசo மிடைந்துசூழ் போகிய அகன்றேந் தல்குல்
வாலுகங் குவைஇய மலர்ப்பூந் துருத்திப்
பால்புடைக் கொண்டு பன்மல ரோங்கி
எதிரெதிர் விளங்கிய கதிரிளு வனமுலை
கரைநின் றுதிர்த்த கவிரிதழ்ச் செவ்வாய்
கசங அருவி முல்லை அணிநகை யாட்டி
விலங்குநிமிர்ந் தொழுகிய கருங்கயல் நெடுங்கண்
விரைமலர் நீங்கா அவிரறற் கூந்தல்
உலகுபுரந் தூட்டும் உயர்பே ரொழுக்கத்துப்
புலவர் நாவிற் பொருந்திய பூங்கொடி
களo வையை யென்ற பொய்யாக் குலக்கொடி
தையற் குறுவது தானறிந் தனள்போல்
புண்ணிய நறுமல ராடை போர்த்துக்
கண்ணிறை நெடுநீர் கரந்தனள் அடக்கிப்
புனல்யா றன்றிது பூம்புனல் யாறென
களங அனநடை மாதரும் ஐயனுந் தொழுது
பரிமுக அம்பியும் கரிமுக அம்பியும்
அரிமுக அம்பியும் அருந்துறை யியக்கும்.

பெருந்துறை மருங்கிற் பெயரா தாங்கண்
மாதவத் தாட்டியோடு மரப்புணை போகித்
கசஅ0 தேமலர் நறும்போழில் தென்கரை யெய்தி
வானவர் உறையும் மதுரை வலங்கொளத்
தான்நனி பெரிதுந் தகவுடைத் தென்ருங்கு
அருமிளை யுடுத்த அகழிசூழ் போகிக்
கருநெடுங் குவளையும் ஆம்பலும் கமலமும்
கசஅடு தையலும் கணவனும் தனித்துறு துயரம்
ஐய மின்றி அறிந்தன போலப்
பண்ணீர் வண்டு பரிந்தினைந் தேங்கிக்
கண்ணீர் கொண்டு காலுற நடுங்கப்
போருழந் தெடுத்த ஆரெயில் நெடுங்கொடி
கசகூ0 வாரலென் பனபோல் மறித்துக்கை காட்டப்
புள்ளணி கழனியும் பொழிலும் பொருந்தி
வெள்ளநீர்ப் பண்ணையும் விரிநீர் ஏரியும்
காய்க்குலைத் தெங்கும் வாழையும் கமுகும்
வேய்த்திரள் பந்தரும் விளங்கிய இருக்கை
கசகூடு அறம்புரி மாந்த ரன்றிச் சேராப்
புறஞ்சிறை மூதூர் புக்கனர் புரிந்தென்.

உரை

க. பெண் அணி கோலம் பெயர்ந்த பிற்பாடு - முன்னர்க் கூறிய வேட்டுவக் குமரி யணிந்த கொற்றவை கோலம் நீக்கிய பின்னர்;

பிற்பாடு - ஒரு சொல். கோலம் நீங்கியதெனவே கூத்து நீங்கியதும் பெற்றும்.

உ. புண்ணிய முதல்வி திருந்து அடிபொருந்தி - அறநெறி நிற்ற லான் முதன்மை பெற்ற கவுந்தியடிகளின் திருந்திய அடிகளைச்சேர்ந்து;

புண்ணியம் - தவமுமாம். அடி பொருந்தி - அடியின்கண் வணங்கி; பொருந்தினன் கோவலன்.

ஙா—ச. கடுங் கதிர் வேனில் இக் கானிகை பொருஅள் - இவ்வழ கினையுடைய கண்ணகி கடிய ஞாயிற்றின் வெம்மையைப் பொறுக்கலாற் ருள், படிந்தில சீறடி பரல் வெங்கானத்து - பருக்கைக் கற்களையுடைய கொடிய காட்டு வழியில் இவள் சிறிய அடிகளும் படிந்தில;

சீறடி படிந்தில என்றது, கால் கொப்புளங் கோடலின். அடி கன்கு மிதித்து நடவாமை கூறியவாறு. 'பரல்வெங் கானம்' என்பதனைப் பின் வரும் அடிகளொடும் கூட்டுக.

இ—க0. கோள்வல் உளியமும் கொடும்புற்று அகழா - எதிர்ப் பட்டதனைக் கொள்ளுதல் வல்ல கரடியும் வளைந்த புற்றினைத் தோண்டா, வாள் வரி வேங்கையும் மான்கணம் மறலா-ஒளி பொருந்திய கோடுகள் பொருந்திய புலியும் மானினத்தொடு மாறுபடா, அரவும் சூரும் இரைதேர் முதலையும் உருமும் - பாம்பும் சூர்த் தெய்வமும் இரை தேடித் திரியும் முதலையும் இடியும் ஆய இக் கொடியவை, சார்ந்தவர்க்கு உறுகண் செய்யா - தம்மை உற்றார்க்குத் துன்பம் செய்யா, செங்கோல் தென்னவர் காக்கும் நாடு என - செங்கோலையுடைய பாண்டியர் ஆளும் நாடென்று, எங்கணும் போகிய இசையோ பெரிதே - எவ்விடங்களிலும் சென்ற புகழ் பெரிது ஆகலான் ;

பாம்பு உறைதலான் கொடிய புற்று எனலுமாம். கரடி தாம் அகழ்தற் குரிய புற்றினையும் அகழா எனவும், புலி தாம் மாறுபடுதற்குரிய மானினத் தோடும் மாறுபடா எனவும் கூறினமையின் அவை மக்கட்கு ஊறு செய்யா என்பது தானே போதரும். அரவு முதலியன உறுகண் செய்யத் தகுவன வாயினும் செய்யா என்றார். இவ்வாற்றால் இவனது நாட்டு இக் காலத்து வருத்துவது இவ் வெயிலொன்றுமே என்பதாயிற்று. நாடு அகழா மறலா செய்யா என இடத்து நிகழ்பொருளின் தொழில்கள் இடத்தின்மேல் நின்றன.

[அடி : இவற்றுள், இவனுணையும் ஐவகை நிலத்திற்குரிமையுங் கூறினர் ; ஐவகை நில னென்பது எவற்றற் பெறுதுமெனின், கானமென்பதனால் முல்லையும், சுர் கரடி யென்பவற்றுற் குறிஞ்சியும், வேங்கை யென்பதனாற் பாலையும், உருமு வென்பதனால் மருதமும், முதலை என்பதனால் நெய்தலும் பெறுதும்.]

"உருமு முரறு தரவுந் தப்பா, காட்டு மாவு முறுகண் செய்யா" என் பதும் அறிவிற்பாலது.

கக—ச. பகல் ஒளி தன்னினும் - ஞாயிற்றின் விளக்கத்தினும், பல் உயிர் ஓம்பும் நில வொளி விளக்கின் - பல உயிர்களையும் காக்கின்ற திங்க ளின் ஒளியாகிய விளக்கொடு, நீள் இடை மருங்கின் இரவிடைக் கழி தற்கு ஏதம் இல் என - இரவின்கண் நீண்ட நெறிக்கண்ணே செல்வதற்கு உண்டாம் குற்றம் ஒன்றுமில்லை யென்று கோவலன் கூற, குரவரும் சேர்ந்த கொள்கையின் அமைந்து - கவுந்திபடிகளும் அதற்கு உடன்பட் டமையால் அக் கோட்பாட்டோடே மேவி ;

வழிச் சேறற்கு ஒளி வேண்டுதலானும், பகலொளி வருத்துதலானும் அதனிற் செல்லாது நிலவொளியிற் செல்லுகை நன்றென்றான். ஏதமின்மை மேலே கூறப்பட்டது.

கஙி—கூ. கொடுங்கோல் வேந்தன் குடிகள் போல - கொடுங்கோன் மையையுடைய மன்னன் குடிகள் அம்மன்னன் ஒரியுங் காலத்தைப் பார்த்

1. பெரும்பாண் : சூஉ-கூ.

திருத்தல் போல, படுங்கதிர் அமையம் பார்த்திருந்தோர்க்கு - ஞாயிறு படுகின்ற செவ்வியைப் பார்த்திருந்த இவர்கட்கு ;

பார்த்திருந்தோர் - வினைப்பெயர் ; செங்கோல் வேந்தன் வரவு பார்த்தலே உவமைக்கண்ணும், தண் கதிர் வரவு பார்த்தலைப் பொருளின்கண்ணும் விரித்துரைக்க.

கஎ—அ. பன்மீன் தானையொடு பாற்கதிர் பரப்பி - பலவகைப்பட்ட மீனுகிய சேனையொடு வெள்ளிய கதிர்களே விரித்து, தென்னவன் குல முதற்செல்வன் தோன்றி - பாண்டியன் குலத்திற்கு முதல்வனுகிய திங்களஞ் செல்வன் தோன்ற ;

தோன்றி - தோன்ற எனத் திரிக்க. மீன் தானை என்பதற்கு மீனக் கொடியையுடைய தானையென்னும் பொருளும் தோன்றும்.

கக—உக. தாரகைக் கோவையும் சந்தின் குழம்பும் - மீனெழுங்கு போன்ற முத்து வடமும் சந்தனக் குழம்பும், சீர் இள வனமுலே சேராது ஒழியவும் - சீர்த்த இளமை பொருந்திய அழகிய முலைகளைச் சேரப் பெறுது நீங்கவும், தாது சேர் கழுநீர்த் தண்பூம் பிணையல் - பூம் பொடி பொருந்திய குளிர்ந்த குவளே மலர் மாலே, போது சேர் பூங்குழல் பொருந்தாது ஒழியவும் - முல்லேமலர் சேர்ந்த பொலிவுபெற்ற கூந்தற்கண் சேராது நீங்கவும், பைந்தளிர் ஆரமொடு பல் பூங் குறு முறி சந்தனத் தளிருடனே வேறுபல அழகிய சிறிய தளிர்கள், செந்தளிர் மேனி சேராது ஒழியவும் - சிவந்த மாந்தளிர்போலும் மேனிக்கண் சேராது நீங்கவும், மலயத்து ஓங்கி மதுரையின் வளர்ந்து புலவர் நாவில் பொருந்திய தென்றலொடு - பொதியத்தில் தோன்றி மதுரை நகர்க்கண் வளர்ந்து கல்வியறி வாளர் நாவின்கண் பொருந்திய தென்றற் காற்றுடன், பால் நிலா வெண் கதிர் பாவைமேல் சொரிய - பாலிக வெள்ளிய நிலவின் கதிர்கள், நின்மீது சொரிய, வேனில் திங்களும் வேண்டுதி என்றே-பாவையே இவ் வேனிற் காலத்துத் திங்களினையும் வேண்டுகின்றனேபோலும் என்று, பார்மகள் அயா உயிர்த்து அடங்கிய பின்னர் - நிலமகள் பெருமூச்செறிந்து அடங்கிய பிறகு ;

போது - முல்லேப்பூ ; கற்பிற்கு அணிவது. ஆரத்தின் பைந்தளிர் என்க. [1]"வெள்ளிற் குறுமுறி" [2]"பொறிப்பூம் புன்கி னெழிற்றகை யொண்முறி" என்பவாகலின் 'பல்பூங் குறுமுறி' என்றார். மேனி - மார்பகம். தென்றலொடு: வேறு வினையொடு. வேனில் - முதுவேனில். நின் கணவன் நின்னைப் பிரிந்த இளவேனிற் காலத்து ஒழியவும் ஒழியவும் விரும்பி இருந்த நீ இம் முதுவேனிலில் சொரிதலேயும் விரும்பி யிருப்பாய் போலும் என விரித்துரைத்தலுமாம். வேண்டுதியே என்று எனப் பிரித்துக் கூட்டி ஏகாரத்தை எதிர்மறையாக்குக. கண்ணகிக்குக் கலவியின்மையின் இங்ஙனம் கூறினர். அடங்குதல்-துயி

1. திருமுரு : கூஎ. 2. நற்றிணை - கூ.

லுதல் ; உயிர்கள் துயிலுதலைப் பார்மகள் துயிலுதலாகக் கூறினர். இனி, இவை இவ்வாறெழியவும் வேனிற்றிங்களும் வெண்கதிரைச் சொரிதற்கு விரும்புவதாயிற்றே என்று அபாவுயிர்த்து என்னலுமாம்.

கூ0—உ. ஆர் இடை உழந்த மாதரை நோக்கி - கோவலன், வழி நடத்தலால் தன்பமுற்ற கண்ணகியை நோக்கி, கொடுவரி மறுகும் - இந் நெறிக்கண் புலிகள் சுழன்று திரியும், குடிஞை கூப்பிடும் - பேராந்தை குழறும், இடிதரும் உளியமும் - கரடியும் முழங்கும், இனையாது ஏகு என - இவற்றிற்கு நடுங்காது செல்வாயாகவென்று கூறி ;

கொடுவரி - புலி ; வளைந்த வரிகளையுடையது. குடிஞை - கோட் டான். மறுகும் - வாய்விடும் என்பாருமுளர். இடித்தல் - பற்பறை கொட்டலுமாம்.

கூகூ—நி. தொடிவளைச் செங்கை தோளிற் காட்டி - வளைந்த வளை யலை அணிந்த கண்ணகியின் சிவந்த கையினைத் தன் தோளின்மீது சார்த்தி, மற உரை நீத்த மாசு அறு கேள்வி - பாவ மொழிகளின் நீங்கிய குற்றமற்ற கேள்வியினையுடைய கவுந்தியடிகளின், அறவுரை கேட்டு ஆங்கு ஆர் இடைகழிந்து - அறவுரைகளைக் கேட்டு அதனுலே கடத்தற்கரிய வழியைக் கடந்து ;

தொடி - வளவு. தோளிற் காட்டி - தோளிலே தோன்றச் செய்து. கேள்வி - கேள்வியை உடைய கவுந்தியடிகள் ; ஆகுபெயர். ஆங்கு - அவ் வாறு ; அசையுமாம்.

கூசு—எ. வேனல் வீற்றிருந்த வேய்கரி கானத்து - வெம்மை நிலை பெற்ற மூங்கில் வெந்து கரிந்து கிடக்கும் காட்டினிடத்து, கான வாரணம் கதிர் வரவு இயம்ப - காட்டுக்கோழிகள் ஞாயிற்றின் வருகையை அறிவிக்க ;

வீற்றிருந்த கானம் என்க.

கூஅ—கூ. வரி நவில் கொள்கை மறைநூல் வழுக்கத்து - வரிப் பாட்டைப் பயிலும் கொள்கையோடு ஒருங்கி வேதநூற் கொள்கையி னின்றும் வழுவுதலையுடைய, புரிநூல் மார்பர் உறைபதிச் சேர்ந்து - முப் புரிநூல் அணிந்த மார்பினையுடையோர் வதியும் பதியைச் சேர்ந்து ;

வரி - ஈண்டுக் காமங் கண்ணிய இசைப் பாட்டு. மறைநூல் - வேத வொழுக்கம். புரிநூல் மார்பர் என்றது அவர் பிறப்பினுற் பார்ப்பனரென் பதை அறிவியாநிற்பது அஃதொன்றுமே யென்றபடி.

[அடி. புக்கென்னுது சேர்ந்தென்றதனுல், அந்தப் பார்ப்பார் இழுக்கிய வொழுக்கமுடைமை தமது சாவக நோன்புக் கேலாமையின், ஊர்க் கயலதோர் நகரிற் கோயிற்பக்கத்திற் சேர்ந்தா ரென்க.]

ச0—கூ. மாதவத் தாட்டியொடு காதலி தன்னை ஓர் தீது சீர் நிறப் பின் நிறை அகத்து இருத்தி - கவுந்தியடிகளுடனே கண்ணகியையும் குற்

றம் நீங்கிய சிறப்பினையுடைய ஓர் அடைப்புள்ள இடத்தே இருக்கச் செய்து, இடு முள் வேலி நீங்கி - முள்ளிட்டுக் கட்டப்பெற்ற வேலியைக் கடந்து, அங்கு ஓர் நெடுநெறிமருங்கின் நீர் தலைப்படுவோன் - அவ்விடத்து நீண்ட வழிக்கண் உள்ளதோர் நீர்நிலைக்கண் சார்ந்தவன்;

சிறையகம் - சுற்றும் வேலியிட்ட காவலான இடம். நெடுநெறி - பெருவழி. நீர்தலைப்படுதல் - சந்தி பண்ணுதல் என்பர் அரும்பத உரையாசிரியர்.

சச—எ. காதலி தன்னொடு கானகம் போந்ததற்கு - தன் காதலியோடு காட்டின்கண் போந்த அரசனுக்கு, ஊது உலைக் குருகின் உயிர்த்தனன் கலங்கி உள் புலம்பு உறுகலின் உருவம் திரிய - கொல்லன் உலையில் ஊதும் துருத்திபோலப் பெருமூச்சு எறிந்து உள்ளம் கலங்கித் தனிமையுற்று நிறம் வேறுபடலான், கட்புல மயக்கத்துக் கௌசிகன் தெரியான் - கௌசிகன் தன் கண்பார்வையின் மயக்கத்தால் தெளியானாய்;

போந்ததற்கு - போந்தமை நிமித்தமாக. உள் கலங்கியென மாறுக. உருவம் திரிந்தமைக்குக் காதலியொடு கானகம் போந்தமையும் உள்ளங் கலங்கியமையும் காரணங்களாம். உலைக் குருகு - வெளிப்படை. உயிர்த்தனன் - முற்றெச்சம். கௌசிகன் - பெயர்: குடிப்பெயருமாம்.

தெளிதற்பொருட்டுக் கூறுகின்றான்:—

சஅ—ஙக. கோவலன் பிரியக் கொடுத்தியர் எய்திய - கோவலன் தன்னைவிட்டுப் பிரிதலானே மிக்க துன்பத்தினை அடைந்த, மாமலர் நெடுங்கண் மாதவி போன்று - கரிய நெய்தல் மலர்போலும் நெடிய கண்களையுடைய மாதவியைப்போல, இல் உருத்திறல் வேனிற்கு அலர் கொந்து - இப் பொறுத்தற்கரிய வெம்மையினையுடைய வேனிற் காலத்து வெயிலால் அலரைப் பொருது, உடனே - அப்பொழுதே, வருந்தினைபோலும் மாதவி-மாதவியே நீ துன்பமுற்றனையோ, என்று ஓர் பாலைக் குருகின் பக்தரில் பொருந்தி - என ஓர் பசிய இலைகளையுடைய குருக்கத்தி படர்ந்த நிழலினையுடைய இடத்தில் சேர்ந்து, கோகிலமாணி கூறக் கேட்டே - பிரமச்சாரியாகிய கௌசிகனென்ற மறையவன் சொல்லக் கோவலன் கேட்டு;

அலர் கொதுமல முன்னர் மாதவிக்குங் கூட்டுக. அலர்கொதுமல் - பழிச்சொல் பொருமை, மலர்களை நீக்குதல். பக்கர் - நிழல். வேனிற்கு - வேனிலான்; உருபுமயக்கம். பக்தரில் பொருந்தி வருந்தினை போலும் என்று கூறக் கேட்டு என்க.

ஞச—ஙி. யாது நீ கூறிய உரை சாது இங்கு என - நீ இவ்விடத்துக் கூறிய இவ் வுரையின் பொருள் யாது என்று கேட்ப, நீதி இலன் கண்டேன் எனச் சென்று எய்தி - கோவலன் நீங்கின்றியுளன் அவனை யறிந்தேன் எனக் கருதி அவனைச் சென்று அடைந்து;

சாது உரை என்க. நீதி இலன் - ஐயமுடையேன் அல்லேன் என் பாருமுளர்.

நிசு. கோசிக மாணி கொள்கையின் உரைப்போன் - கௌசிகன் தான் வந்த கோட்பாட்டினைக் கூறுகின்றவன் ;

கொள்கையின் : சாரியை நிற்க உருபு தொக்கது.

நிஎ—அ. இருநிதிக் கிழவனும் பெருமனைக் கிழத்தியும் - பெருஞ் செல்வத்திற் குரியோனாகிய மாசாத்துவானும் அவன்றன் இல்லக்கிழத்தியும், அருமணி இழந்த நாகம் போன்றதும் - பெறற்கரிய மணியை இழந்த நாகம்போல் ஒடுங்கியதும் ;

பெருஞ் செல்வமுடையனாகலின் இருநிதிக் கிழவன் என்றார். மணி இழந்த நாகம் வருந்துமென்பதனை, [1]"அருமணி இழந்தோர் நாக மலமரு கின்ற தொத்தாள்" என்பதனானறிக.

நிக—கூ0. இன் உயிர் இழந்த யாக்கை என்ன - இனிய உயிரினை இழந்த உடம்புபோல, துன்னிய சுற்றம் துயர்க்கடல் வீழ்ந்ததும் - நெருங் கிய சுற்றத்தார் துன்பக்கடலில் ஆழ்ந்ததும் ;

உயிரிழந்த யாக்கை செயலறுதலோடு ஒருகாலைக் கொருகால் அழ கழியுமாறுபோல இச் சுற்றமும் செயலறுதலோடு துன்பமீக்கூர்தலின் தம் உடல் இயல்பு அழியப்பெற்றனர் என்க. [2]"இன்னுயி ரிழந்த யாக் கையி னிருந்தனள்" என்பதுங் காண்க.

கூக—உ. ஏவலாளர் யாங்கணும் சென்று - பணியாளர் எத்திசைக் கண்ணும் சென்று, கோவலன் தேடிக் கொணர்கெனப் பெயர்ந்ததும் - கோவலனைத் தேடிக்கொண்டு வருவீராக என்று மாசாத்துவான் கூற அவர்கள் சென்றதும் ;

ஏவலாளர் - விளி. [3]"மெல்லெழுத்து மிகுவழி" என்ற சூத்திரத்து 'அன்ன பிறவும்' என்பதனால், கோவலற் றேடி என உயர்திணைப்பெயர் இரண்டாம் வேற்றுமைக்கண் திரிந்து முடிந்தது. "கொணர்கெனப் போந்ததும்" என்பதும் பாடம்.

கூஉ—சு. பெருமகன் ஏவல் - தலைவன் ஏவிய பணிவிடையைச் செய்தலே உயர்ந்த பொருளாகும், அல்லது யாங்கணும் அரசே தஞ்சம் என்று - யாண்டும் அங்ஙனமன்றுகிய அரசாட்சியும் எண்மைப் பொருட் டாம் என்று கருதி, அருங்கான் அடைந்த அருந்திறல் பிரிந்த அயோத்தி போல - கடத்தற்கரிய காட்டினை அடைந்த இராமன் பிரியலுற்ற அயோத்தியைப் போல, பெரும்பெயர் மூதூர் பெரும்பேதுற்றதும் - பெரிய புகழினையுடைய பழமையாகிய காவிரிப்பூம்பட்டினத்துள்ளார் மிகவும் அறிவு மயங்கியதும் ;

பெருமகன் - தயரதன். தஞ்சம் - எண்மை. அருந்திறல் - அரிய திறலுடைய இராமன் ; ஆகுபெயர். பேதுறவு - அறிவின் றிரிவு.

1. சீவக : கஙி0அ. 2. மணிமே, எ : கஉஉ.
3. தொல், எழுத்து : கஙிஎ.

கூஎ—எ0. வசந்தமாலை வாய் மாதவி கேட்டு - தன் திருமுகத்தை மறுத்துக் கூறியதனை மாதவி வசந்தமாலையினிடத்துக் கேள்வியுற்று, பசந்த மேனியள் படர்நோய் உற்று - பசப்புற்ற மேனியை உடையளாய் நினைவென்னும் பிணியுற்று, நெடுநிலை மாடத்து இடைநிலத்து - உயர்ந்த நிலைகளையுடைய மாளிகையின் நடுமாடத்தில், ஆங்கு ஓர் படை அமை சேக்கைப் பள்ளியுள் வீழ்ந்ததும் - ஓர் பள்ளியறையில் உறங்கற்கமைந்த சேக்கைக்கண் வீழ்ந்த செய்தியும் ;

'வசந்த மாலைவாய் மாதவி கேட்டு' என்பதற்குக் கோவலன் கண்ணகியுடன் சென்றதனை மாதவி கேட்டு என உரைப்பர் அரும்பதவுரையாசிரியர். மேனியள், முற்றெச்சம். படை - உறக்கம் : படுத்தலுமாம். ஆங்கு, அசை. சேக்கைப் பள்ளி - சேக்கையிடம் எனவும் ஆம்.

எக—உ. வீழ்துயர் உற்றோள் விழுமம் கேட்டு - அங்ஙனம் வீழ்ந்த தன்பமுற்றோளாகிய மாதவியின் இடும்பையைக் கேட்டு, தாழ் துயர் எய்தித் தான்சென்று இருந்ததும் - ஆழ்ந்த துயரமுற்றுத் தான் அங்குச் சென்றிருந்த செய்தியும் ;

வீழ்துயர் - விருப்பத்தான் வருந்துயர் என்றுமாம். துயர் உற்றோள், வினைப்பெயர். தாழ்தல் - ஆழ்தல். தாழ் துயர் - மிக்க துயரம். தான் - கோசிகன்.

எஉ—சு. இருந்துயர் உற்றோள் - மிக்க துன்பமுற்றவளாகிய மாதவி, இணை அடி தொழுதேன் வருந் துயர் நீக்கு என - தனது இரண்டு அடிகளையும் வணங்கினேன் எனக்கு வந்த துன்பத்தினைப் போக்குவாய் என்று சொல்லி, மலர்க்கையின் எழுதி - மலர்போன்ற தன் கைகளால் எழுதி, கண்மணி அனையாற்குக் காட்டுக என்றே - என் கண்ணின் கருமணிபோல்வானுக்குக் காட்டுக என்று சொல்லி, மண் உடை முடங்கல் மாதவி ஈத்ததும் - இலாஞ்சனையையுடைய திருமுகத்தை அவள் தந்ததும் ;

' இணையடி தொழுதேன் வருந்துயர் நீக்கென ' என்றது, கொண்டு கூறல். திருமுகம் எழுதிச் சுருட்டி அதன்மீது மண் இலாஞ்சனை இடுதல் மரபாகலான் 'மண்ணுடை முடங்கல்' என்றார். உற்றோள் மாதவி எழுதி ஈத்ததும் என்க.

எஎ—அ. ஈத்த ஓலை கொண்டு இடைநெறித் திரிந்து தீத்திறம் புரிந்தோன் சென்ற தேயமும் - அங்ஙனம் அவள் தந்த திருமுகத்தைக் கொண்டு பல வழியிடங்களில் அலைந்து தான் சென்ற நாடுகளும் ;

தீத்திறம் புரிந்தோன் - முத் தீத்தொழிலே விரும்பினவன் ; தன்மையிற் படர்க்கைவந்த வழுவமைதி.

எகூ—அஉ. வழி மருங்கு இருந்து மாசு அற உரைத்து - நெறியின் பக்கத்தே தங்கிக் குற்றமறச் சொல்லி, ஆங்கு அழிவு உடை உள்ளத்து ஆர் அருஞாட்டி - அவ்விடத்து அழிந்த உள்ளத்தையும் மிக்க காம நோயையும் உடையளாகிய, போது அவிழ் புரிகுழல் பூங்கொடி நங்கை மாதவி ஓலை

மலர்க்கையின் நீட்ட - மலர் விரிந்த புரிந்த கூந்தலையுடைய பூங்கொடி போன்ற நங்கையாகிய மாதவி தந்த ஓலையைக் கோவலன் கையிலே கொடுக்க ;

மாசு அற உரைத்து என்றது நிகழ்ந்த நிகழ்ச்சியினை உள்ளவாறே உரைத்து என்றவாறு. ஆர் அஞராட்டியாகிய மாதவி என்க.

அஉ—கூ. உடன் உறை காலத்து உரைத்த நெய் வாசம் - தான் அவளொடு கூடி உறைந்த காலத்தில் பூசிய புழுகு நெய்யின் மணத்தினை, குறுநெறிக் கூந்தல் மண்பொறி உணர்த்திக் காட்டியது ஆகலின் - செறிந்த நெறிப்பையுடைய கூந்தலாலிட்ட மண் இலச்சினை அறிவித்துக் காட்டியது ஆதலால், கைவிடலீயான் - அம் முடங்கலைக் கையினின்றும் விடுவிக்க எண்ணாதவனாய், எட்டு அகம் விரித்து ஆங்கு எய்தியது உணர்வோன் - பின்னர் எட்டினை விரித்து அவ்வோலைக்கண் அடங்கிய பொருளை அறிகின்றவன் ;

கூந்தல் மண் பொறி - மண்ணின்மீது கூந்தலா லொற்றிய பொறி. வாசனையின் செவ்வி இன்மையைப் பொறி காட்டிற்று எனலுமாம். கை விடலீயான் - மண் பொறியைக் கடிதின் விடுவியாளாய்ப் பின்னர் விடுவித்து எனலுமாம் ; வினைத்திரிசொல்.

அஎ. அடிகள் முன்னர் யான் அடிவீழ்ந்தேன் - அடிகாள் யான் தும் திருவடிகளைத் திசை நோக்கி வணங்கினேன் ;

அடிகள் - விளி. அடி வீழ்தல் - வணங்கல்.

அஅ. வடியாக் கிளவி மனக்கொளல் வேண்டும் - தெளிவில்லாத எனது புன்மொழிகளை உள்ளத்தில் அடைத்தல் வேண்டும் ;

மனக்கொளல் வேண்டுமென்ற கருத்தை பெண்டிர் பிழைபட மொழிதல் இயல்பு என்றுணர்ந்து அதனைப் பொருட்படுத்தாது கொள்ளல் வேண்டும் என்பதாம். இவை திருமுகத்தில் முதற்கண் எழுதப்படும் பணி மொழி.

அக—கூஉ. குரவர் பணி அன்றியும் - இருமுது குரவர்க்கும் பணி செய்தல் ஒழிந்தன்றியும், குலப்பிறப்பாட்டியோடு இரவிடைக் கழிதற்கு- உயர்குடிப் பிறந்த கண்ணகியோடு இரவின்கண் நீர் செல்வதற்கு, என் பிழைப்பு அறியாது கையறும் நெஞ்சம் - யான் செய்த குற்றம் யாதென்று உணராது என் உள்ளம் செயலறுகின்றது, கடியல் வேண்டும் - அதனைப் போக்கல் வேண்டும், பொய் தீர் காட்சிப் புரையோய் போற்றி - குற்றம் நீங்கிய அறிவினையுடைய மேலோய் போற்றுக ;

என் பிழைப்பு அறியாது என்றது யான் பிழையொன்றும் செய்தி லேன், செய்தேனையினும் அதன் பொருட்டு நீர் நும் இருமுது குரவரையும் பேணுதலை ஒழிந்து கற்புடை மனைவியோடு இரவின்கண் வேற்று நாட் டிற்குச் சேறல் தகுதியன்று என்று கூறியவாறாயிற்று. போற்றி என்றது

குரவர்பணி பிழைத்தலானும், கற்புடையாளொடு இரவிடை வேற்று காட்டிற்குச் சேறலானும், யான் இறந்து படுதலானும் நின் புகழ்க்குக் குறை யுண்டாகாமற் காக்க என்றபடி.

கூசு—ஙி. என்று அவள் எழுதிய இசைமொழி உணர்ந்து - இவ்வாறு அவள் எழுதிய வாசகத்தின் பொருளை அறிந்து, தன் தீது இலள் எனத் தளர்ச்சி நீங்கி என் தீது என்றே - தன்னுற் செய்யப்பட்ட குற்றமுடையவ ளல்லள் அவள், என் குற்றமே யாம் என்று தெளிந்து சோர்வு நீங்கி ;

என் தீது - எனது தீவினை. தளர்ச்சி நீங்கினென் பொய்தீர் காட்சியோ னகலான் ஊழ்வினையின்படி யாவும் கடக்குமென்றுணர்ந்து.

கூஙி—எ. எய்தியது உணர்ந்து ஆங்கு - அவ்வோலையிற் பொருந்திய வாசகத்தை அறிந்து, எற் பயந்தோற்கு இம் மண்ணுடை முடங்கல் பொற்பு உடைத்தாகப் பொருள் உரை பொருந்தியது - என்னை ஈன்ற தந்தைக்கும் இந்த இலச்சினையையுடைய ஓலை தானே பொலிவுடைத்தாம்படி பொரு ளும் உரையும் பொருந்தின ;

என்னை பொருந்தியவாறெனின்? 'குரவீர் நும் திருவடியை வணங்கி னேன் ; தெளிவில்லாத என் புன்சொற்களை ஏற்றருள வேண்டும் ; நுமக்குச் செய்யும் பணிவிடையை ஒழித்ததன்றி, இக்கற்புடையாளொடு நும்மை விட்டு நீங்கி இரவின்கண் கழிதல் காரணமாக உண்டாய என் பிழையினை உணராது, அப் பிரிவான் எற்படும் நும் உள்ளத் தளர்ச்சி யினைப் போக்குதல் வேண்டும் ; குற்றம் தீர்ந்த அறிவினையுடைய பெரி யோய் போற்றி ' எனப் பொருந்தியவாறுணர்க. பெரியோர்க்குக் காப்புக் குறித்துப் போற்றியென்றல் மரபாகலின், 'புரையோய் போற்றி' என்றுண் டெய்தியதுரைத்து என்று பாடங்கொண்டு தான் போந்த காரணம் சொல்லி என்றுரைப்பர் அரும்பதவுரையாசிரியர்.

கூஅ—கoக. மாசு இல் குரவர் மலர் அடி தொழுதேன் கோசிக மாணி காட்டு எனக் கொடுத்து - கோசிகனே குற்றமில்லாத என் இருமுதுகுரவரது மலர் போன்ற திருவடிகளை வணங்கினேன் எனச் சொல்லி இம் முடங்கலை அவரிடம் காட்டுவாயாகவென அவனிடம் கொடுத்து, கடுக்கம் களைந்து - என் பிரிவால் அவர்க்குண்டான கடுக்கத் தினைப் போக்கி, அவர் நல் அகம் பொருந்திய - அவரது நல்ல உள்ளத்திற் பொருந்திய, இடுக்கண் களைதற்கு ஈண்டு எனப் போக்கி - துன்பத்தினை ஒழிப்பதற்கு விரைந்து செல்வாயாக என்று அவனைப் போகவிட்டு ;

ஈண்டுதல் - விரைதல். ' எனச் சொல்லி ' என ஒரு சொல் வருவிக்க. 'மகனில் குரவர்' எனவும், 'அவர் நல்லகம்' எனவும் கூறியது என் தீவினைப் பொருட்டால் அவர் துன்பம் நுகரலாகாதன்றி அவர் தீவினையாளர் அல் லர் என்பது குறித்தற்கென்க. 'கடுக்கம் களைந்து' என்பதற்கு நீ கடுக்கும் கடுக்கத்தைப் போக்கி என உரைப்பர் அரும்பத வுரையாசிரியர்.

கo உ—கூ. மாசு இல் கற்பின் மனையொடு இருந்த - குற்றமிலாக் கற்பினையுடைய தன் மனைவியாகிய கண்ணகியோடு இருந்த, ஆசு இல் கொள்கை அறவிபால் அணைந்து - தவறில்லாக் கோட்பாட்டினையுடைய் கவுந்தியடிகளிடம் சென்று சேர்ந்து ;

கo ங—ஙி. ஆங்கு - அவ்விடத்து, ஆடு இயல் கொள்கை அந்தரி கோலம் பாடும் பாணரில் - வெற்றி பொருந்திய கொள்கையையுடைய துர்க்கையது போர்க்கோலத்தைப் பாடும் பாணருடன், பாங்குறச் சேர்ந்து- உரிமையுறக் கலந்து ;

[1] "பாண ரொக்கல்" என்பவாகலின், பாணரிற் பாங்குறச் சேர்ந் தென்றார். ஆடு - வெற்றி.

கo ச. செந்திறம் புரிந்த செங்கோட்டு யாழில் - செவ்விதின் இயற் றப்பட்ட செங்கோட்டி யாழில் ;

செங்கோட்டி யாழ் - நால்வகை யாழிலொன்று ; ஏழு நரம்பினை யுடையது. இது பாணரது யாழ் என்க.

கo எ. தந்திரி கரத்தொடு திவவு உறுத்தியாத்து - தந்திரிகரம் திவவு என்னும் இரண்டினையும் உறுதிபெறக் கட்டி ;

தந்திரிகரமாவது நரம்பு தூவக்குதற்குத் தகைப்பொழிய இருசாண் நால்விரல் நீளமாகக் குறுக்கிடத்துச் சேர்த்தும் ஐம்பத்தோருறுப்பு என்பர். இக் காலத்து இது மெட்டு என வழங்கும். திவவு என்பது நரம்புகளை வலிபெறக் கட்டும் வார்க்கட்டு.

கo அ. ஒற்று உறுப்பு உடைமையின் பற்றுவழிச் சேர்த்தி - செங் கோட்டி யாழ் ஒற்று, பற்று என்னும் உறுப்புக்களை யுடைத்தாகலான் ஒற் றினைப் பற்றிடத்திற் சேர்த்தி ;

செங்கோட்டியாழின் உறுப்புக்கள் ஆறு; இதனை, "செங்கோட்டி யாழே செவ்விதிற் றெரியின், அறுவகை யுறுப்பிற் றாகு மென்ப" "அவை தாம், கோடே திவவே யொற்றே....., தந்திரி கரமே நரம்போ டாறே" என்பவற்றானறிக. ஒற்றுறுப்பு - நரம்பினும் பத்தரினும் தாக்குவதோர் கருவி யென்பர். செங்கோட்டி யாழின் பண் மொழி நரம்பு நான்கொழிய ஏனை மூன்றும் தானமும் சுருதியும் கூட்டுவனவாகலின், அவையே ஒற்றும், பற்றும் எனலாயின ; ஒற்றொன்றே கொள்ளலுமாம்.

கo கூ. உழை முதல் கைக்கிளை இறுவாய்க் கட்டி - உழை குரலாக வும் கைக்கிளை தாரமாகவும் நரம்புகளை நிறுத்தி ;

ஏழுவகைப் பாலையுள் அரும்பாலை என்னும் இசையைப் பிறப்பித் தென்றவாறு. உழை குரலாயது அரும்பாலை யென்பதனை ஆய்ச்சியர் குரவையுள், "குடமுத லிடமுறை.....வேண்டிய பெயரே" என்பதன் உரையாலறிக. இது குடமுதற் பாலைத் திரிவு.

---

1. திருக்கோ : ச oo.

ககo—உ. வரன்முறை வந்த மூவகைத் தானத்து - நூல்களின் வரலாற்று முறைமையால் வந்த மூவகைத் தானத்தாலும், பாய்கலைப் பாவை பாடற் பாணி - பாய்ந்து செல்லும் கலையூர்தியையுடைய கொற்றவையின் பாடலாகிய பண்ணே, ஆசான் திறத்தின் அமைவரக் கேட்டு - ஆசான் என்னும் பண்ணியலின் நால்வகைச் சாதியாகிய திறங்களுடன் பொருந்துதல் வரச் செவிப்புலத்தாணறிந்து ;

மூவகைத் தானம் - வலிவு மெலிவு சமன் என்னும் மூவகை இயக்கிற்குரிய இடம் ; எழுத்து அசை சீர் என்பாருமுளர். பண், பண்ணியற் றிறம், திறம், திறத்திறம் எனப் பண்கள் நான்கு கூறுபடும் ; இவற்றுள் பண் என்பது எழு சுரமும் அமையப்பெறுவது ; ஏனையன முறையே ஒவ்வொரு சுரம் குறைந்து வருவன ; இவற்றைக் குறிக்கும் வடமொழிப் பெயர்கள் சம்பூரணம், சாடவம், ஔடவம், சதுர்த்தம் என்பன. பண் முதலிய நான்கும் பண், திறம் என இரண்டாகவும் அடக்கிக் கூறப்படும். பாலையாழ் என்னும் பெரும் பண்ணின் திறம் அராகம், கோதிறம், உறுப்பு, குறுங்கலி, ஆசான் என்னும் ஐந்தாம். இவற்றுள் ஒவ்வொன்றும் அகநிலை, புறநிலை, அருகியல், பெருகியல் என்னும் நால்வகைச் சாதிபற்றி நான்கு ஆகும். ஆசான் என்னுந் திறத்தின் அகநிலை காந்தாரமும், புறநிலை நிகண்டியும, அருகியல் தேசாக்கிரியும், பெருகியல் சுருதிகாந்தாரமும் ஆம் ; இறதிக்கண்ணது சுத்த காந்தாரம் எனவும் கூறப்படும். இவ் விராகங்களைச் செவியால் ஓர்த்தென்க.

ககஙூ. பாடற் பாணி அளை அவரொடு - இங்ஙனமாகிய பண்களை அவரோடு கலந்து வாசித்து ;

ககச. கூடற் காவதம் கூறுமின் நீர் என - இவ்விடத்தினின்று மதுரை எத்தனைக் காவததூரத்திலுள்ளது, அதனைக் கூறுமின் நீரென்று கோவலன் கேட்ப ;

ககஜ—அ. காழ் அகில் சாந்தம் கமழ் பூங் குங்குமம் காவிக் குழம்பு - வயிரம் பற்றிய அகிலின் சாந்தும் மணங் கமழுங் குங்குமப் பூங் குழம்பும் புழுகுக் குழம்பும், நலங்கொள் தேய்வை மான்மதச் சாந்தும் - மணமாகிய நன்மை அமைந்த சந்தனச் சாந்தும் கத்தூரிச் சாந்துமாகிய, மணம் கமழ் தெய்வத் தே மென் கொழுஞ் சேறு ஆடி - இத் தெய்வமணம் வீசும் இனிய மெல்லிய வளவிய சேற்றை யளைந்து ;

குழம்பு என்பதனைக் குங்குமத்தோடுங் கூட்டுக. காவி - புழுகு. தேம் - இனிமை.

ககஅ—உக. ஆங்குத் தாது சேர் கழுநீர் சண்பகக் கோதையொடும் பொடி பொருந்திய கழுநீர் மலரும் சண்பக மலரும் என்னும் இவற்றுனைய மாலையொடு, மாதவி மல்லிகை மௌவல் முல்லைப்போது விரி தொடையல் பூ அணை பொருந்தி - குருக்கத்தியும் மல்லிகையும் மௌவல்

கண் வளர்க்கப்பெற்ற முல்லையுமென்ற இவற்றின் விரிந்த மலர்களால் தொடுத்த மாலையையும் உடைய மலர் அணைக்கண் பொருந்தி;

ஆங்கு - அசை; அப்பொழுது என்றலுமாம். பூ அணை - பொலி வினையுடைய அணை யென்றுமாம்; முல்லை மனையில் வளர்வதனை "இல் லெழு முல்லையொடு மல்லிகை மயங்கி" என்பதனாலும் அறிக.

கஉஉ—சு. அட்டில் புகையும்-அடுக்களைகளில் தோன்றும் தாளிப்பு முதலிய புகையும், அகல் அங்காடி முட்டாக் கூவியர் மோதகப் புகையும் - அகன்ற கடைவீதிக்கண் தம் வாணிபம் முட்டுப் பெறுத அப்ப வாணிகர் அப்பம் சுடுகின்றமையான் உண்டாகும் புகையும், மைந்தரும் மகளிரும் மாடத்து எடுத்த அந்தீம் புகையும் - ஆடவரும் மகளிரும் மேல் மாடத்து உண்டாக்கிய அழகிய இனிய அகிற் புகையும், ஆகுதிப் புகையும் - வேள்விச் சாலைகளில் ஓமம் பண்ணுதலால் எழும் புகையும் ஆகிய, பல்வேறு பூம் புகை அளாஇ - பலவாக வேறுபட்ட பொலிவினையுடைய புகையை அளாவி;

அங்காடி - கடைவீதி. கூவியர் - அப்ப வாணிகர். முட்டா மோத கம் என இயைத்து முட்டாமற் சுடுகின்ற மோதகம் எனலுமாம். மைந்த ரும் மகளிரும் புகை எடுத்தல், மயிர், தகில், மாலை முதலியவற்றிற்கு மண மூட்டற்கென்க.

கஉசு—கூ. வெல்போர் விளக்கு பூண் மார்பிற் பாண்டியன் கோயி லின் - வென்றி காணும் போரினையும் கலன் விளக்கும் மார்பினையும் உடைய பாண்டியனது கோயிலின்கண் தோன்றும், அளக்கு உணர்வு அறியா - அறிவான் அளவிட்டறிய வொண்ணுத, ஆர் உயிர் பிணிக்கும் - அரிய உள்ளத்தைத் தகைக்கும், கலவைக் கூட்டம் காண்வரத் தோன்றி - நறுமணக் கலவையின் தொகுதி வெளிப்படத் தோன்றி;

விளங்கு பூண் - இந்திரனற் பூட்டப்பட்ட ஆரமுமாம். கோயிலிற் கலவை, அறியாக் கலவை, பிணிக்கும் கலவை என்க. தம்மை ஒருகால் நுகர்ந்த உள்ளம் பின்னர் வேறொன்றினை நுக்க விரும்பாது தம்மையே விரும்பி நிற்குமாறு செய்யும் கலவைக் கூட்டம் என்பார் ஆருயிர் பிணிக் கும் கலவைக் கூட்டம் என்றார்.

கஙூ0—உ. புலவர் செந்நாப் பொருந்திய நிவப்பின் - புலவர்களது செவ்விய நாவால் புகழப்பட்ட சிறப்பினையுடைய, பொதியில் தென்றல் போலாது - பொதியின் மலையில் தோன்றும் தென்றல் தன்னை ஒவ்வா வண்ணம், சங்கு மதுரைத் தென்றல் வந்தது காணீர் - இந்த மதுரையின் தென்றலானது வந்தது இதனைக் காண்பீர்;

செந்நா - பொய் கூறு நா. நிவப்பு - உயர்வு; சிறப்பு; சிறப்பினை யுடைய மதுரைத் தென்றல் என்க. பொதியிற்கண் அமையாத மணம்

1. பெருங், க, ஙூ : எஉ.

பலவற்றையும் இத் தென்றல் மதுரைக்கண் அளைந்து வருதலின் இதற்கு அப் பொதியிற் றென்றல் ஒவ்வாதாயிற்று. ஆடி, பொருந்தி, அளைஇ, தோன்றித் தென்றல் வந்தது என்க.

௧௩௩—௪. நனி சேய்த்து அன்று அவன் திரு மலி மூதூர் - அதனால் அப் பாண்டியனது செல்வ மிக்க மதுரை மிகச் சேய்மையிலுள்ளதன்று; தனி நீர் கழியினும் தகைக்குநர் இல் என - மேலும் தனித்த நீர்மையிற் செல்லினும் வழிக்கண் தடுப்பார் ஒருவரும் இல்லை என்று சொல்ல;

தனி நீர் கழியினும் என்பதற்கு நீவிர் தனியே செல்லினும் என்றலும் பொருந்தும். தகைக்குநர் - தடுத்து நிறுத்தி ஆறலைப்பார்.

௧௩௫—௭. முன்னாள் முறைமையின் இருந்தவ முதல்வியொடு பின்னையும் அல்லிடைப் பெயர்ந்தனர்-பெரிய தவத்தினையுடைய கவுந்தியடிகளுடனே முதனாளிற் சென்ற முறைமை போலப் பிற்றை ஞான்றும் இரவின்கண் சென்றனர், பெயர்ந்தாங்கு - செல்ல;

௧௩௭—௪௦. அருந்தெறல் கடவுள் அகன் பெருங் கோயிலும் - பிறர்க்கு அரிய அழித்தற்றொழிலை வல்ல இறைவனது அகன்ற பெரிய கோயிலினிடத்தும், பெரும்பெயர் மன்னவன் பேர் இசைக் கோயிலும் - பெரிய புகழ் வாய்ந்த பாண்டியனது மிக்க புகழ் அமைந்த கோயிலினிடத்தும், பால் கெழு சிறப்பின் பல்லியம் சிறந்த காலை முரசக் கனைகுரல் ஓதையும் - பகுதிப்பட்ட சிறப்பினையுடைய காலை முரசமாகிய சிறந்த பல்லியத்தின் செறிந்த முழக்கொலியும்;

பெயர்ந்து - பெயரவெனத் திரிக்க. தெறற் கடவுள் - ஆலவாய் இறைவன். பெயர்ந்து என்பதனைப் பல்லியம் என்பதனோடு இயைத்துப் பல்லியம் பெயர்ந்து ஒலிக்கும் ஒலி எனப் பொருள் கொண்டு, பெயர்தல் - தாளமறுதல் எனவுரைப்பர் அடியார்க்கு நல்லார். காலை முரசம் - பள்ளியெழுச்சிமுரசம். காலை முரசப் பல்லியவோதையும் என்க.

௧௪௧. நான்மறை அந்தணர் நவின்ற ஓதையும் - பார்ப்பார் நான்கு மறைகளையும் பயின்றோதும் ஓசையும்;

௧௪௨. மாதவர் ஓதி மலிந்த ஓதையும்-இருடிகள் காலையில் மந்திரம் ஓதுதலான் நிறைந்த ஓசையும்;

௧௪௩—௪. மீளா வென்றி வேந்தன் சிறப்பொடு - வெற்றி தன்னினின்றும் மீளப்பெறாத அரசனாற் பெற்ற சிறப்புடனே, வாளோர் எடுத்த நாள் அணி முழவமும் - வாள்வீரர் தத்தம் வீரத்திற்கு நாட் காலையில் எடுத்த முரசு முதலியவற்றின் அழகிய ஓசையும்;

சிறப்பொடு எடுத்த முழவம் என்றது அரசன்பால் வரிசையாகப் பெற்ற முழவம் என்றபடி. நாள் - காலை. நாள் - குடைநாட்கோள் முதலியவுமாம்.

கசஙி. போரில் கொண்ட பொரு களி முழக்கமும் - போரிலே பகைவரை வென்று கொண்டுவந்த போர் யானையின் முழக்கமும் ;

கசஙு. வாரிக்கொண்ட வயக்களி முழக்கமும் - காட்டிற் பிடித்துக் கொண்டுவந்த வலிய யானையின் முழக்கமும் ;

கசஞ. பணைநிலைப் புரவி ஆலும் ஓதையும் - பந்திகளில் நிற்கும் குதிரைகள் ஆலிக்கும் ஓசையும் ;

கசஅ. கிணைநிலைப் பொருநர் வைகறைப் பாணியும் - கிணைப் பறையையுடைய மள்ளர் மருத நிலத்து வைகறைக்கண் கொட்டும் ஒலியும் ஆகிய ;

கிணை - மருதப்பறை. பொருநர் - கூத்தருமாம். பாணி - பாட்டி லெலியுமாம்.

கசக—ஙo. கார்க்கடல் ஒலியில் கலி கெழு கூடல் ஆர்ப்பொலி எதிர்கொள ஆர் அளர் நீங்கி-மகிழ்ச்சி மிக்க கூடற்கண் ஆர்க்கும் ஒலிகள் காரிய கடல் ஒலிபோன்று மிக்கு ஒலித்து எதிர்கொள்ளுதலான் முன்னைத் துன்பக்களெல்லாம் நீங்கி ;

எதிர்கொள - எதிரே வர ; எதிர்கொண்டழைப்பது போலாக. பல்வகை ஒலிகளைக் கேட்டலானும், பதியை யடைந்தோமென்னும் மகிழ்ச்சியானும் அளர் நீங்கினரென்க.

கஙிக—ச. குரவமும் வகுளமும் கோங்கமும் வேங்கையும் குராவும் மகிழும் கோங்கும் வேங்கையும், மரவமும் நாகமும் திலகமும் மருதமும் - வெண்கடம்பும் சுரபுன்னையும் மஞ்சாடியும் மருதமரமும், சேடலும் செருந்தியும் செண்பக ஓங்கலும் - உச்சிச் செலுந்திலும் செருந்தியும் செண்பகமரமும், பாடலம் தன்னொடு பன் மலர் விரிந்து - ஆகிய இவை பாதிரியுடனே பலவகை மலர்களும் விரிந்து ;

குரவமலர் முதலியனவும் பன்மலரும் விரிந்து என்க. சேடல் - உச்சிச் செலுந்தில் என்னும் மரமென்பர். ஓங்கல் - மரம் ; ஆகுபெயர்.

கஙிஙி—ஙo. குருகும் தளவமும் கொழுங்கொடி முசுண்டையும் - குருக்கத்தியும் செம்முல்லையும் வளவியகொடியினையுடைய முசுட்டையும், விரிமலர் அதிரலும் வெண்கூதாளமும் - விரிந்த பூக்களையுடைய மோரி மல்லிகையும் வெள்ளை நறுங்காளியும், குடசமும் வெதிரமும் கொழுங் கொடிப் பகன்றையும்-வெட்பாலையும் மூங்கிலும் கொழுவிய கொடியாகப் பொருந்திய சிவதையும், பிடவமும் மயிலையும் பிணங்கு அரில் மணந்த - குட்டிப் பிடவமும் இருவாட்சியுமாய இவை பின்னிய பிணக்கத்துடன் கலக்கப்பெற்ற, கொடுங்கரை மேகலைக் கோவை யாங்கணும் மிடைந்து சூழ்போகிய அகன்று ஏந்து அல்குல் - கோவையாகிய மேகலை எவ்விடத்தும் செறிந்து சுற்றிய அகன்று உயர்ந்த கரையாகிய அல்குலினையும் ;

வெதிரம் - அம் சாரியை. பகன்றை - சீந்திலுமாம்; பெருங்கையால் என்றுமுரைப்பர். மயிலை - கொடிமல்லிகை என்பாருமுளர். 'கொடுமை கூறினர் அல்குல் என்பதற்குப் பொருந்த. விரிமலர், கொழுங்கொடி இவற்றை ஏற்புழிக் கூட்டுக.

பன்மலர் விரிந்து மணந்த மேகலைக்கோவை யாங்கணும் சூழ்போகிய அகன்றேந்திய கொடுங்கரையாகிய அல்குல் எனக் கூட்டுக. கரையின் புறவாயெங்கும் குரவ முதலாகப் பன்மலர் விரிந்தவை மீதடுத்த பூந்துகிலாகவும், அகவாயெங்கும் குருகு முதலாகப் பிணங்கரில் மணந்தவை மேகலையாகவும் உடைய கரையாகிய அல்குல் என்பர் அடியார்க்குநல்லார்.

கசுக—கூ. வாலுகம் குவையிய மலர்பூந் துருத்திப் பால்புடைக் கொண்டு பல்மலர் ஒங்கி எதிர் எதிர் விளங்கிய கதிர் இள வனமுலை - விரிந்த பொலிவினையுடைய ஆற்றிடைக்குறையின்கண் அடிப்பக்கம் அகன்று பல மலர்களால் உயர்ச்சிபெற்று ஒன்றற்கொன்று ஒத்து விளங்கிய குவிதலையுடைய மணற்குன்றாகிய விளக்கம் பொருந்திய இளைய அழகிய முலையினையும்;

துருத்திக்கண் புடைக்கொண்டு ஒங்கி விளங்கிய வாலுக முலை என்க. எதிர் - ஒப்பு; மாறுபடலுமாம். பால்புடைக் கொள்ளலும் பன்மலர்சோங்கலும் எதிரெதிர் விளங்கலும் முலைக்கும் பொருந்துமாறுணர்க. விளங்கிய எனப் பாடங்கொண்டு, ஒன்றை பொன்று நெருங்கிய வென்றுரைப்பர் அரும்பத வுரையாசிரியர்.

கசுச. கரை நின்று உதிர்த்த கவிர் இதழ்ச் செவ்வாய் - கரைக்கண் நின்று உதிர்த்த முருக்கமலரின் இதழாகிய சிவந்த வாயினையும்;

கசுஙி. அருவி முல்லை அணி நகைபாட்டி - அருவி நீரோடு வந்த முல்லை மலராகிய அழகிய நகையினையுமுடையாள்;

கசுசு. விலங்கு நிமிர்ந்து ஒழுகிய கருங்கயல் நெடுங்கண் - குறுக்கே மறிந்தும் நெடுக ஓடியும் திரிகின்ற பெரிய கயல் ஆகிய நீண்ட கண்களையும்;

விலங்கு நிமிர்தலும் ஒழுகலும் கண்ணுக்கும் பொருந்துமாறுணர்க.

கசுஎ. விரை மலர் நீங்கா அவிர் அறற் கூந்தல் - மணம் பொருந்திய மலர்கள் நீங்கப் பெறாது விளங்குகின்ற அறலாகிய கூந்தலினையும்;

கசுஅ—ஏ. உலகு புரந்து ஊட்டும் உயர்பேர் ஒழுக்கத்து - உலகினைப் பல பொருளையும் வினைத்து உண்பித்துக் காக்கின்ற உயர்ந்த பெரிய ஒழுக்கத்தினையுடைய, புலவர் காவில் பொருந்திய பூங்கொடி - புலவர்களுடைய காவின்கண் பொருந்திய திருமகளை ஒப்பாள், வையை என்ற பொய்யாக் குலக்கொடி - வையை என்று சொல்லப்படுகின்ற பருவம் பொய்யாத பாண்டியர் குலக்கொடியாயுள்ளாள்;

கொடுங்கரையாகிய அல்குலையும் வாலுகமாகிய மூலையினையும் இத ழாகிய சிவந்த வாயினையும் கயலாகிய கண்ணினையும் அறலாகிய கூந்த லினையும் முல்லையாகிய நகையினையுமுடையாள் பூங்கொடி குலக்கொடி என்க. ஒழுக்கத்துப் பொருந்திய பூங்கொடி என்க. புரந்து ஊட்டும் என்ற எச்சங்களுள் விகுதி பிரித்துக் கூட்டுக. இருபத்தாறு பரிபாட்டுக்களா னும் பிறவற்றானும் சிறப்பிக்கப் பெற்றமையின் புலவர் நாவிற் பொருந்திய என்றும், செல்வமளித்தலின் பூங்கொடி என்றும், எஞ்ஞான்றும் பாண்டி யர்க்குரியதாகலின் பொய்யாக் குலக்கொடி என்றும் கூறினர்.

களக—கூ. தையற்கு உறுவது தான் அறிந்தனள் போல் - கண்ண கிக்கு மேல்வரும் துன்பத்தினைத் தான் முன்னரே அறிந்தாள் போல, புண்ணிய நறுமலர் ஆடை போர்த்து - தூய்மையுடைய நறிய பூக்களாகிய ஆடையால் தன் மெய்ம்முழுதும் போர்த்து, கண்ணிறை நெடுநீர் கரந்தனள் அடக்கி - தன்கண் நிறைந்த மிக்க நீரினை மறைத்து உள்ளடக்க ;

புண்ணிய நறுமலர் - தன்னைக்கொண்டு அருச்சிப்பார்க்குப் புண்ணியங் களைக் கொடுக்கும் நறிய பூ என்றுரைப்பாருமுளர்.

கண்ணிறை நெடுநீர் என்பதற்குத் தன்னிடத்து நிறைந்த நீர் எனவும் கண்களில் நிறைந்த நீர் எனவும் பொருள் கொள்க. அடக்கி - அடக்க வெனத் திரிக்க. கரந்தனள் அடக்குதல் இவர் நீர் மிகுதி கண்டு வெருவா திருத்தற் பொருட்டென்க.

களச—ஙி. புனல் யாறு அன்று இது பூம்புனல் யாறு என - இவ்வி யாறு நீர் ஆறு அன்று பூவாறு என்று புகழ்ந்து, அன நடை மாதரும் ஐயனும் தொழுதி - அன்னம் போன்ற நடையினையுடைய கண்ணகியும் கோவலனும் வணங்கி ;

களஈ—அ0. பரிமுக அம்பியும் கரிமுக அம்பியும் அரிமுக அம்பியும் அருந்துறை இயக்கும் - அரிய துறையிலே செலுத்தும் குதிரைமுக ஓடமும் யானைமுக ஓடமும் சிங்கமுக ஓடமுமாகிய இவற்றினேறி, பெருந் துறை மருங்கின் பெயராது - பலரும் செல்லும் பெரிய துறைப்பக்கத்தே செல்லாது, ஆங்கண் மாதவத்தாட்டியொடு மரப்புணை போகி - அதற்குச் அயலிலுள்ள சிறிய துறையில் கவுந்தியடிகளுடனே மரப்புணையில் சென்று, தே மலர் நறும்பொழில் தென் கரை எய்தி - தேன் பொருந்திய மலர்களை யுடைய நல்ல சோலை நிறைந்த அதற்குக் கரையினை அடைந்து ;

அருந்துறை - ஓடக்கோல் நிலைத்தலரிய துறை. ஓடத்தில் பலரும் ஏறுவாராகலான் தாங்கள் மூவரும் தனியே கட்டுமரப் புணையில் சேர்ந்த னர் என்க; என்னை? முன்னர், "வம்பப் பரத்தை வறுமொழி யாளனெடு" சாப முறுதலின்.

கஅக—கூ. வானவர் உறையும் மதுரை வலங் கொள - தேவர்கள் உறையும் மதுரைநகரத்தினை வலங் கொண்டால், தான் நனி பெரிதும்

தகவு உடைத்து என்று - மிகவும் அறமுண்டாம் என்று கருதி, ஆங்கு ஈருமீளா உடுத்த அகழி சூழ்போகி - அவ்விடத்தே அழித்தற்கரிய காவற் காடு சூழ்ந்த அகழியைச் சுற்றிப் போய் ;

கனி பெரிது, ஒருபொருட் பன்மொழி. தான், அசை. மிளை - கட்டுவேலியுமாம்.

கஅச—அ. கருநெடுங் குவளையும் ஆம்பலும் கமலமும்-கரிய நெடிய குவளையும் அல்லியும் தாமரையும், தையலும் கணவனும் தனித்து உறு துயரம் - கண்ணகியும் அவள் கணவன் சோவலனும் பிரிந்து அடையும் துன்பத்தினை, ஐபம் இன்றி அறிந்தன போல - ஐயப்பாடு சிறிதும் இன்றி உணர்ந்தன போல, பண்நீர்.வண்டு பரிந்து இனைந்து எங்கி - வண்டுகள் பாடும் பண்ணீர்மையால் வருந்தி எக்கமுற்று அழுது, கண்ணீர் கொண்டு கால் உற நடுங்க - கண்ணீரைக்கொண்டு கால் பொருந்த நடுங்க ;

குவளை முதலியவற்றில் வண்டுகள் ஒலித்தல் இவர்க்குறு துயரங் கண்டு அக் குவளை முதலியன அழுதல்போன்றிருந்தன என்க. கண்ணீர் - கண்ணின் நீர், கள்ளாகிய நீர் எனவும், கால் உற நடுங்க - கால்கள் மிக நடுங்க, காற்றால் மிக அசைய எனவும் இருபொருள் படுமாறறிக.

கஅக—கo. போர் உழந்து எடுத்த ஆர் எயில் நெடுங்கொடி - பகைவர் வருந்தப் போர் தெய்த்தெடுத்த அரிய மதிலின்கண் நெடிய கொடிகள், வாரல் என்பனபோல் மறித்துக் கைகாட்ட - இம் மதுரைக்கண் வாரா தொழிவா யென்பன போலத் தம் கையின் மறித்துக் காட்ட ;

ஆரெயில் நெடுங்கொடி மேல்காற்றடிக்க அசைகின்றவை கோவலனை இங்கு வாராதே போ என்று கை காட்டிஞற் போன்றன ; தற்குறிப் பேற்றம்.

"[1] ஈண்டுநீ வரினு மேங்க ளெழிலுடை யெழிலி வண்ணன்
பாண்டவர் தங்கட் கல்லாற் படைத்துணை யாக மாட்டான்
மீண்டுபோ கென்றென் றத்த வியன்மதிற் றுமி தோறும்
காண்டகு பதாகை யாடை கைகளாற் றடுப்ப போன்ற"

என்னுஞ் செய்யுள் இக் கருத்தைப் பின்பற்றியதாதல் காண்க.

ககக—சு. புள் அணி கழனியும் பொழிலும் பொருந்தி - பறவைகள் அழகு செய்யும் வயல்களும் சோலைகளும் பொருந்தப் பெற்று, வெள்ள நீர்ப் பண்ணையும் விளைநீர் எரியும் - மிக்க நீரினையுடைய பண்ணைகளும் பரந்த நீரினையுடைய எரிகளும், காய்க் குலைத் தெங்கும் வாழையும் கமுகும் - குலையாகப் பொருந்திய காய்களையுடைய தெங்கும் கமுகும் வாழையும், வேய்த்திரள் பந்தரும் - திரண்ட மூங்கிலால் இடப்பட்ட பந்தலும் ஆகிய இவை, விளங்கிய இருக்கை - விளங்கிய இருப்பினையுடைய, அறம்

1. வில்லி. பாரதம், வாசுதேவனை : சு.

புரி மாந்தர் அன்றிச் சேரா - அறத்தினையே விரும்பும் முனிவர்கள் அன்றிப் பிறர் சேராத, புறஞ்சிறை மூதூர் புக்கனர் புரிந்தென் - மூதூரின் புறஞ்சேரிக்கண் விரும்பிப் புக்கார் என்க.

பண்ணை - தோட்டமும், ஓடையும். காய்க்குலை என்பதனை வாழை, கமுகு என்பவற்றொடுங் கூட்டுக. இருக்கையினையுடைய புறஞ்சிறை என்க. அறம்புரி மாந்தர் சேர்ந்த இருக்கையாகலான் இவர் புரிந்து புக்கார் என்க. புறஞ்சேரி - இது கீழ்த்திசை வாயிற்கு அயலதோர் முனிவர் இருப்பிடம் என்பர் அடியார்க்குநல்லார்.

தொழுது போகி எய்திச் சூழ்போகிப் புக்கனர் என்க. 'அறம்புரி மாந்த ரன்றிச் சேராப், புறஞ்சிறை மூதூர்' என்ற கருத்துப் பின் [1]அடைக்கலக் காதையுள் வருதலும் காண்க.

இது நிலைமண்டிலவாசிரியப்பா.

புறஞ்சேரியிறுத்த காதை முற்றிற்று.

---

1. சிலப். கஙு. எ - அ, ககஙு - சு.

கரு. ஊர்காண் காதை

[பொழிலும் கழனியும் புட்கள் எழுந்தொலிக்க ஞாயிறு கீழ்த்திசைத் தோன்றியது. இறைவன் கோயில் முதலியவற்றில் வலம்புரிச் சங்கும் காலை முரசும் ஒலித்தன. கோவலன் கவுந்தியடிகளை வணங்கித் தான் உற்ற இடும்பையை உரைத்து, 'யான் இந் நகர் வணிகர்க்கு எனது நிலையை உணர்த்தி வருகாறும், இப் பைந்தொடி நமது பாதக் காப்பினள்' என்று கூறினன்; கூறக், கவுந்தியடிகள் உலகிலே மக்களெய்தும் இன்ப துன்பங்களின் காரணங்களை எடுத்துரைத்து, முன்னரும் துன்பமுற்றோர் பலர் என்பதற்கு இராமனையும் நளனையும் எடுத்துக் காட்டி, 'நீ அவர்கள் போல்வாயுமல்லை ; மனைவியுடன் பிரியா வாழ்க்கை பெற்றனை ; ஆகலின் வருந்தாது எதிப் பொருந்துமிடம் அறிந்து வருக' என்றனர்; என்றலும், கோவலன் மதிலக வரைப்பிற் சென்று, கடைகழி மகளிர் காதலஞ் செல்வ ருடன் காலையிற் புனல் விளையாடியும், நண்பகலிற் பொழில் விளையாட் டயர்ந்தும், எற்படு பொழுதில் நிலாமுற்றத்திற் சேக்கைமீதிருந்தும், மூன்று தமக்கின்பம் விளைத்த கார் முதலிய பருவங்களின் வரவை எண்ணி இன்புறும் முதுவேனிற் கடைநாளில் அரசன்பாற் சிறப்புப் பெற்ற பொற் றொடி மடந்தையருடன் புதுமணம் புணர்ந்து செழுங்குடிச் செல்வரும் வையங் காவலரும் மதிழாமித்தும் வீதியும் எண்ணெண் கலையு முணர்ந்த பரத்தையரின் இரு பெரு வீதியும், அரசனும் விரும்பும் செல்வத்தை யுடைய அங்காடி வீதியும், பயன்மிக்க இரத்தினக்கடை வீதியும், பொற் கடை வீதியும், அறுவை வீதியும், கூல வீதியும், நால்வேறு தெருவும், சந்தியும், சதுக்கமும், மன்றமும், கவலையும், மறுகும் திரிந்தீ காவலன் பேரூரைக் கண்டு மகிழ்ந்து புறஞ்சேரிக்கண் மீண்டனன். (இதில் இரத் தினக் கடைத்தெரு கூறுமிடத்தே கஅ0—உ00 அடிகளில் நவமணிகளின் இலக்கணம் கூறப்பெற்றுள்ளது.)]

புறஞ்சிறைப் பொழிலும் பிறங்குநீர்ப் பண்ணையும்
இறங்குகதிர்க் கழனியும் புள்ளெழுந் தார்ப்பப்
புலரி வைகறைப் பொய்கைத் தாமரை
மலர்பொதி அவிழ்த்த உலகுதொழு மண்டிலம்
வேந்துதலை பனிப்ப ஏந்துவாட் செழியன்
ஓங்குயர் கூடல் ஊர்துயி லெடுப்ப
நுதல்விழி நாட்டத் திறையோன் கோயிலும்
உவணச் சேவ லுயர்த்தோன் நியமமும்
மேழிவல னுயர்த்த வெள்ளை நகரமும்
கோழிச் சேவற் கோடியோன் கோட்டமும்

அறத்துறை விளங்கிய அறவோர் பள்ளியும்
மறத்துறை விளங்கிய மன்னவன் கோயிலும்
வால்வெண் சங்கொடு வகைபெற் றோங்கிய
காலை முரசங் கனைகுரல் இயம்பக்
௧௫ கோவலன் சென்று கொள்கையி னிருந்த
காவுந்தி ஐயையைக் கைதொழு தேத்தி
நெறியின் நீங்கியோர் நீர்மையே னாகி
நறுமலர் மேனி நடுங்குதுய ரெய்த
அறியாத் தேயத் தாரிடை யுழந்து
௨௦ சிறுமை யுற்றேன் செய்தவத் தீர்யான்
தொன்னகர் மருங்கின் மன்னர் பின்னோர்க்கு
என்னிலை யுணர்த்தி யான்வருங் காறும்
பாதக் காப்பினள் பைந்தொடி யாகலின்
ஏத முண்டோ அடிகளீங் கென்றலும்
௨௫ கவுந்தி கூறுங் காதலி தன்னொடு
தவந்தீர் மருங்கின் தனித்துய ருழந்தோய்
மறத்துறை நீங்குமின் வல்வினை யூட்டுமென்
றறத்துறை மாக்கள் திறத்திற் சாற்றி
நாக்கடிப் பாக வாய்ப்பறை யறையினும்
௩௦ யாப்பறை மாக்கள் இயல்பிற் கொள்ளார்
தீதுடை வெவ்வினை யுருத்த காலைப்
பேதைமை கந்தாப் பெரும்பே துறுவர்
ஒய்யா வினைப்பயன் உண்ணுங் காலைக்
கையாறு கொள்ளார் கற்றறி மாக்கள்
௩௫ பிரிதல் துன்பமும் புணர்தல் துன்பமும்
உருவி லாளன் ஒறுக்குந் துன்பமும்
புரிகுழல் மாதர்ப் புணர்ந்தோர்க் கல்லது
ஒருதனி வாழ்க்கை உரவோர்க் கில்லை
பெண்டிரும் உண்டியும் இன்பமென் றுலகிற்
௪௦ கொண்டோ ருறூஉங் கொள்ளாத் துன்பம்
கண்டன ராகிக் கடவுளர் வரைந்த
காமஞ் சார்பாக் காதலின் உழந்தாங்கு
ஏமஞ் சாரா இடும்பை எய்தினர்
இன்றே யல்லால் இறந்தோர் பலரால்

சடு தோன்று படவரூஉந் தோன்மைத் தாதலின்
தாதை ஏவலின் மாதுடன் போகிக்
காதலி நீங்கக் கடுந்துய ருழந்தோன்
வேத முதல்வற் பயந்தோ னென்பது
நீயறிந் திலையோ நெடுமொழி யன்றே
கும வல்லா டாயத்து மண்ணர சிழந்து
மெல்லியல் தன்னுடன் வெங்கா னடைந்தோன்
காதலிற் பிரிந்தோ னல்லன் காதலி
தீதொடு படூஉஞ் சிறுமைய ளல்லள்
அடவிக் கானகத் தாயிழை தன்னை
குசு இடையிருள் யாமத் திட்டு நீக்கியது
வல்வினை யன்றே மடந்தைதன் பிழையெனச்
சொல்லலும் உண்டோற் சொல்லா யோநீ
அனையையும் அல்லை ஆயிழை தன்னொடு
பிரியா வாழ்க்கை பெற்றனை யன்றே
சுவ வருந்தா தேகி மன்னவன் கூடல்
பொருந்துழி யறிந்து போதீங் கென்றலும்
இளஞாழ் மிளையொடு வளாவுடன் கிடந்த
இலங்குநீர்ப் பரப்பின் வலம்புண ரகழியில்
பெருங்கை யானை இனநிரை பெயரும்
சுஎ சுருங்கை வீதி மருங்கிற் போகிக்
கடிமதில் வாயில் காவலிற் சிறந்த
அடல்வாள் யவனர்க் கயிராது புக்காங்கு
ஆயிரங் கண்ணேன் அருங்கலச் செப்பு
வாய்திறந் தன்ன மதிலக வரைப்பில்
எவ குடகாற் றெறிந்து கோடிநுடங்கு மறுகின்
கடைகழி மகளிர் காதலஞ் செல்வரோடு
வருபுனல் வையை மருதோங்கு முன்றுறை
விரிபூந் துருத்தி வெண்மணன் லடைகரை
ஓங்குநீர் மாடமொடு நாவா யியக்கிப்
எடு பூம்புனை தழீஇப் புனலாட் டமர்ந்து
தண்ணறு முல்லையுந் தாழ்நீர்க் குவளையும்
கண்ணவிழ் நெய்தலுங் கதுப்புற அடைச்சி
வெண்பூ மல்லிகை விரியலொடு தொடர்ந்த

தண்சேங் கழுநீர்த் தாதுவிரி பிணையல்
அ0 கோற்கையம் பெருந்துறை முத்தோடு பூண்டே
தெக்கண மலயச் செழுஞ்சே ருடிப்
பொற்கோடி மூதூர்ப் பொழிலாட் டமர்ந்தாங்கு
எற்படு பொழுதின் இளநிலா முன்றில்
தாழ்தரு கோலந் தகைபா ராட்ட
அடு வீழ்பூஞ் சேக்கை மேலினி திருந்தாங்கு
அரத்தப் பூம்பட் டரைமிசை யுடீஇக்
குரற்றலைக் கூந்தற் குடசம் பொருந்திச்
சிறுமலைச் சிலம்பிற் செங்கூ தாளமோடு
நறுமலர்க் குறிஞ்சி நாண்மலர் வேய்ந்து
கூ0 குங்கும வருணங் கொங்கையி னிழைத்துச்
செங்கொடு வேரிச் செழும்பூம் பிணையல்
சிந்துரச் சுண்ணஞ் சேர்ந்த மேனியில்
அந்துகிர்க் கோவை அணியோடு பூண்டே
மலைச்சிற கரிந்த வச்சிர வேந்தற்குக்
கூடு கலிகெழு கூடற் செவ்வணி காட்டக்
காரர சாளன் வாடையோடு வரூஉம்
கால மன்றியும் நூலோர் சிறப்பின்
முகில்தோய் மாடத் தகில்தரு விறகின்
மடவரல் மகளிர் தடவுநெருப் பமர்ந்து
கoo நறுஞ்சாந் தகலத்து நம்பியர் தம்மோடு
குறுங்கண் அடைக்கும் கூதிர்க் காலையும்
வளமனை மகளிரும் மைந்தரும் விரும்பி
இளநிலா முன்றிலின் இளவெயில் நுகர
விரிகதிர் மண்டிலந் தெற்கேர்பு வெண்மழை
கo டு அரிதில் தோன்றும் அச்சிரக் காலையும்
ஆங்க தன்றியும் ஓங்கிரும் பரப்பின்
வங்க ஈட்டத்துத் தொண்டியோ ரிட்ட
அகிலுந் துகிலும் ஆரமும் வாசமும்
தொகுகருப் பூரமுஞ் சுமந்துடன் வந்த
கக0 கொண்டலொடு புகுந்து கோமகன் கூடல்
வெங்கண் நெடுவேள் வில்விழாக் காணும்
பங்குனி முயக்கத்துப் பனியந் தியாண்டுளன்

கோதை மாதவி கொழுங்கொடி யெடுப்பக்
காவும் கானமும் கடிமல ரேந்தத்
கசடு தென்னவன் பொதியில் தென்றலொடு புகுந்து
மன்னவன் கூடல் மகிழ்துணை தழுஉம்
இன்னிள வேனில் யாண்டுளன் கொல்லென்று
உருவக் கொடியோ ருடைப்பெருங் கொழுநரொடு
பருவ மெண்ணும் படர்தீர் காலைக்
கஉ0 கன்றம ராயமொடு களிற்றினம் நடுங்க
என்றூழ் நின்ற குன்றுகெழு நன்னாட்டுக்
காடுதீப் பிறப்பக் கனையெரி பொத்திக்
கோடையொடு புகுந்து கூட லாண்ட
வேனில் வேந்தன் வேற்றுப்புலம் படர
கஉடு ஓசனிக் கின்ற உறுவெயிற் கடைநாள்
வையமுஞ் சிவிகையும் மணிக்கால் அமளியும்
உய்யா னத்தின் உறுதுணை மகிழ்ச்சியும்
சாமரைக் கவரியுந் தமனிய அடைப்பையும்
கூர்நுனை வாளுங் கோமகன் கொடுப்பப்
கஉ0 பெற்ற செல்வம் பிறழா வாழ்க்கைப்
பொற்றொடி மடந்தையர் புதுமணம் புணர்ந்து
செம்பொன் வள்ளத்துச் சிலதிய ரேந்திய
அந்தீந் தேறல் மாந்தினர் மயங்கிப்
பொறிவரி வண்டினம் புல்லுவழி அன்றியும்
கஉடு நறுமலர் மாலையின் வறிதிடங் கடிந்தாங்கு
இலவிதழ்ச் செவ்வாய் இளமுத் தரும்பப்
புலவிக் காலத்துப் போற்ரு துரைத்த
காவியங் கண்ணுர் கட்டுரை யெட்டுக்கும்
நாவொடு நவிலா நகைபடு கிளவியும்
கசo அஞ்சேங் கழுநீர் அரும்பவிழ்த் தன்ன
செங்கயல் நெடுங்கட் செழுங்கடைப் பூசலும்
கோலிலிற் புருவத்துக் கொழுங்கடை சுருளத்
திலகச் சிறுநுதல் அரும்பிய வியரும்
செவ்வி பார்க்குஞ் செழுங்குடிச் செல்வரோடு
கசடு வையங் காவலர் மகிழ்தரும் வீதியும்
சுடுமண் ஏரு வடுநீங்கு சிறப்பின்

முடியர சோடுங்குங் கடிமனை வாழ்க்கை
வேத்தியல் பொதுவியல் எனவிரு திறத்து
மாத்திரை யறிந்து மயங்கா மரபின்
ஆடலும் வரியும் பாணியுந் தூக்கும்
கூடிய குயிலுவக் கருவியும் உணர்ந்து
நால்வகை மரபின் அவினயக் களத்தினும்
ஏழ்வகை நிலத்தினும் எய்திய விரிக்கும்
மலைப்பருஞ் சிறப்பின் தலைக்கோ லரிவையும்
வாரம் பாடுந் தோரிய மடந்தையும்
தலைப்பாட்டுக் கூத்தியும் இடைப்பாட்டுக் கூத்தியும்
நால்வேறு வகையின் நயத்தகு மரபின்
எட்டுக் கடைநிறுத்த ஆயிரத் தெண்கழஞ்சு
முட்டா வைகல் முறைமையின் வழாஅத்
தாக்கணங் கனையார் நோக்குவலைப் பட்டாங்கு
அரும்பெறல் அழிவும் பெரும்பிறி தாகத்
தவத்தோ ராயினுந் தகைமலர் வண்டின்
நகைப்பதம் பார்க்கும் இகழ்யோ ராயினும்
காம விருந்தின் மடவோ ராயினும்
ஏம வைகல் இன்றுயில் வதியும்
பண்ணுங் கிளையும் பழித்த தீஞ்சொல்
எண்ணெண் கலையோர் இருபெரு வீதியும்
வையமும் பாண்டிலும் மணித்தேர்க் கொடுஞ்சியும்
மெய்புகு கவசமும் வீழ்மணித் தோட்டியும்
அதள்புனை அரணமும் அரியா யோகமும்
வளைதரு குழியமும் வால்வெண் கவரியும்
ஏனப் படமும் கிடுகின் படமும்
கானப் படமும் காழுன்று கடிகையும்
செம்பிற் செய்நவும் கஞ்சத் தொழிலவும்
வம்பின் முடிநவும் மாலையிற் புனைநவும்
வேதினத் துப்பவும் கோடுகடை தொழிலவும்
புகையவும் சாந்தவும் பூவிற் புனைநவும்
வகைதெரி வறியா வளந்தலை மயங்கிய
அரசுவிழை திருவின் அங்காடி வீதியும்
காக பாதமும் களங்கமும் விந்துவும்

ஏகையும் நீங்கி இயல்பிற் குன்ரு
நூலவர் நோடிந்த நுழைநுண் கோடி
நால்வகை வருணத்து நலங்கேழ் ஒளியவும்
ஏகையும் மாலையும் இருளோடு துறந்த
கஅடு பாசார் மேனிப் பசுங்கதிர் ஒளியவும்
பதுமமும் நீலமும் விந்தமும் படிதமும்
விதிமுறை பிழையா விளங்கிய சாதியும்
பூச உருவின் பொலந்தெளித் தனையவும்
தீதறு கதிரொளித் தெண்மட் டுருவவும்
ககூ0 இருள்தெளித் தனையவும் இருவே றுருவவும்
ஒருமைத் தோற்றத் தைவேறு வனப்பின்
இலங்குகதிர் விடூஉம் நலங்கெழு மணிகளும்
காற்றினும் மண்ணினும் கல்லினும் நீரினும்
தோற்றிய குற்றந் துகளறத் துணிந்தவும்
ககூடு சந்திர குருவே அங்கா ரகனென
வந்த நீர்மைய வட்டத் தொகுதியும்
கருப்பத் துலாயவும் கல்லிடை முடங்கலும்
திருக்கு நீங்கிய செங்கோடி வல்லியும்
வகைதெரி மாக்கள் தொகைபெற் றேங்கிப்
உ00 பகைதேறல் அறியாப் பயங்கெழு வீதியும்
சாத ரூபம் கிளிச்சிறை ஆடகம்
சாம்பூ நதமென ஓங்கிய கொள்கையின்
பொலந்தெரி மாக்கள் கலங்கஞ ரொழித்தாங்கு
இலங்குகோடி யெடுக்கும் நலங்கிளர் வீதியும்
உ0டு நூலினும் மயிரினும் நுழைநூற் பட்டினும்
பால்வகை தெரியாப் பன்னூ றடுக்கத்து
நறுமடி செறிந்த அறுவை வீதியும்
நிறைக்கோல் துலாத்தர் பிறைக்கட் பராரையர்
அம்பண வளவையர் எங்கணுந் திரிதரக்
உகo கால மன்றியுங் கருங்கறி மூடையோடு
கூலங் குவித்த கூல வீதியும்
பால்வேறு தெரிந்த நால்வேறு தெருவும்
அந்தியுஞ் சதுக்கமும் ஆவண வீதியும்
மன்றமும் கவலையும் மறுகும் திரிந்து

உகடு விசும்பகடு திருகிய வெங்கதிர் நுழையாப்
பசுங்கொடிப் படாகைப் பந்தர் நீழல்
காவலன் பேரூர் கண்டுமகிழ் வெய்திக்
கோவலன் பெயர்ந்தனன் கொடிமதிற் புறத்தென்.

உரை

க—உ. புறஞ்சிறைப் பொழிலும் - அங்ஙனம் புக்க புறஞ்சேரியிடத்துள்ள சோலையின்கண்ணும், பிறங்கு நீர்ப் பண்ணையும் - விளங்குகின்ற நீர் பொருந்திய பண்ணைகளிடத்தும், இறங்கு கதிர்க் கழனியும் - வளைந்த கதிர்களையுடைய வயல்களிலும், புள் எழுந்து ஆர்ப்ப - பறவைகள் தயிலெழுந்து ஒலி செய்ய ;

பண்ணை - ஓடையும் தோட்டமும். இறங்குதல் - வளைதல் ; தாழ்தல் எனலும் பொருந்தும். பிறங்கல் - மிகுதலுமாம். [1]"புள்ளணி கழனியும்.....வெள்ளநீர்ப் பண்ணையும்" என்றார் முன்னும்.

கூ—கூ. புலரி வைகறை - புலர்கின்றதாகிய வைகறைப் பொழுதின் கண், பொய்கைத் தாமரை மலர் போதி அவிழ்த்த உலகு தாழ் மண்டிலம் - குளங்களிலுள்ள தாமரைப்பூக்களின் கட்டவிழ்த்த உலகினுள்ளார் யாவரும் வணங்கும் ஞாயிறு, வேந்து தலை பனிப்ப - பகையரசர்கள் தலை நடுங்கும் வண்ணம், வந்து வாட் செழியன் - வானினை ஏந்திய பாண்டியனது, ஓங்கு உயர் கூடல் ஊர் துயில் எடுப்ப - வீரத்தான் மேம்பட்ட வண்மையான உயர்ந்த மதுரை நகரத்தினைத் துயிலினின்றும் எழுப்ப ;

பொதிதல் - குவிதல். ஓங்கு உயர் - ஒருபொருட் பன்மொழியுமாம். கூடல் ஊர் - கூடலாகிய ஊர் ; ஆகுபெயர். எடுப்ப - எழுப்ப. [2]"ஊர் துயில் எடுப்ப" என்றார் பிறரும். ஆர்ப்ப அவிழ்த்த மண்டிலம் ஊர் துயில் எடுப்ப வென்க.

எ. நுதல்விழி நாட்டத்து இறையோன் கோயிலும் - நெற்றியினிடத்து விழித்த கண்ணினையுடைய இறைவனது கோயிலும் ;

விழித்தல் - ஈண்டுத் தோன்றுதல். [3]'நுதல்விழி நாட்டத் திறையோன்' எனப் பிறரும் கூறுவர். விழிநாட்டம் - ஞானத்தொகை. நுதலில் இமையா நாட்டம் என றுமாம்.

அ. உவணச் சேவல் உயர்த்தோன் நியமமும் - கருடச் சேவலைக் கொடியாக உயர்த்த திருமாலின் கோயிலும் ;

கூ. மேழி வலன் உயர்த்த வெள்ளை நகரமும் - வெற்றி தரும் கலப்பையை வலனே ஏந்திய பலராமனுடைய கோயிலும் ;

மேழி - ஆகுபெயரான் கலப்பையை உணர்த்திற்று. வலன் மேழி என்க. வெள்ளை - வெண்ணிறமுடைய பலராமன். வலன் உயர்த்த- வலமாக ஏந்திய எனலும் ஆம்.

1. சிலப். கூட : ககக - உ. 2. மணி. எ : கஉஙி. 3. மணி. க : குச.

கo. கோழிச் சேவற் கொடியோன் கோட்டமும் - கோழியின் சேவலாகிய கொடியையுடைய முருகனது கோயிலும் ;

கக. அறத்துறை விளங்கிய அறவோர் பள்ளியும் - அறநெறிக் கண்ணே நின்று விளக்கமுற்ற முனிவர்களுடைய பள்ளிகளும் ;

இனி, இவ்வடிக்கு அடியார்க்குநல்லார் விரித்துரைக்கும் பொருள் வருமாறு:—அறத்துறை விளங்கிய அறவோர் பள்ளியும் - அறமும் அதன் றுறைகளும் விளங்குதற்குக் காரணமாகிய அறவோர்களுடைய இருப் பிடங்களும் ;

ஈண்டுப் பள்ளி என்றது, அவ்விடங்களை. அறத்துறை - அறமும் அறத்தின் துறையுமென உம்மைத்தொகை. அறமாவது இருவகைத்து ; இல்லறமும் துறவறமும் என. அவற்றுள் இல்லறமென்பது கற்புடை மனைவியோடு இல்லின்கணிருந்து செய்யும் அறம். அதன் றுறையாவன : தன்னை யொழிந்த மூவர்க்கும், துறந்தார்க்கும். தவ்வாதவர்க்கும், இறந் தார்க்கும், சேவர்க்கும், முனிவர்க்கும், விருந்தினர்க்கும், சுற்றத்தார்க்கும், பிறர்க்கும் தீணையாதலும், வேள்வி செய்தலும், சிலங்காத்தல் முதலியன வும், அருளும் அன்பும் உடையனுதலும். பிறவும்.

இனித் துறவறமாவது, நாகம் தோலுரித்தாற் போல அகப்பற்றும் புறப்பற்றும் அற்று இந்திரிய வசமறுத்து முற்றத் துறத்தல்.

அதன் றுறையாவன :—சரியை, கிரியை, யோகம், ஞானம் என்பன. அவற்றுள், சரியை அலகிடல் முதலியன ; கிரியை பூசை முதலியன ;

யோகம் எண்வகைய ; அவை :—இயமம், நியமம், ஆசனம், வளிநிலை, தொகைநிலை, பொறைநிலை, நிண்ணதல், சமாதி என்பன ;

அவற்றுள், "பொய்கொலை களவே காமம் பொருணசை, இவ்வகை யைந்து மடக்கிய நிபமம்" எனவும், "பெற்றதற் குவத்தில் பிழம்புணி வெறுத்தல், கற்பன கற்றல் கழிகடுந் தாய்மை, பூசனைப் பெருஞ்பய மாசாற் களித்தலொடு, பயனுடை மரபினி னியம மைந்தே" எனவும், "நிற்றலிருத் தல் கிடத்தல்நடக்கலென், றொத்த நான்கி னெஞ்கா நிலைமையொ, டின்பம் பயக்குஞ் சமய முசலிய, அந்தமில் நிறப்பி ஞசன மாகும்" எனவும், "உந்தி யொடு புணர்ந்த வீருவகை வளியுங், தந்த மியக்கந் தடுப்பது வளிநிலை" எனவும், "பொறியுணர் வெல்லாம் புலத்தின் வழாமை, ஒருநிலைப் படுப்பது தொகைநிலையாமே" எனவும், "மனத்தினை யொருவழி நிறுப்பது பொறை நிலை" எனவும், "நிறுத்திய அம்மன நிலைசெரி யாமற், குறித்த பொருளொடு கொளுத்துவது நினைவே" எனவும், "ஆங்ஙனங் குறித்த அம்முதற் பொரு ளின்று, தான்பிற ஞகாத் தகையது சமாதி" எனவும் வருவனவற்று ணறிக.

கூ. மறத்துறை விளங்கிய மன்னவன் கோயிலும் - வலிமை அமைந்த போர்த்துறைக்கண்ணை சேறலான் விளக்கமுற்ற அரசனது கோயிலும் ஆகிய இவ்விடங்களில் ;

இனி, மறத்துறை விளங்குதற்குக் காரணமாகிய மன்னவன் எனலும் பொருந்தும். மறத்துறையாவன: வெட்சி முதலிய திணைகளும் அவற்றின் துறைகளுமாம்.

ஒரு பொருட்குக் கோயில், நியமம், நகரம், கோட்டம், பள்ளி எனப் பல பெயர் வந்தது ஓர் அணியாகும். இதனைப் பரியாயம் என்பர்.

கஉ—ச. வால் வெண் சங்கொடு - தூய வெள்ளிய சங்கினோடும், வகைபெற்று ஓங்கிய காலி முரசம் கனை குரல் இயம்ப - மூன்று வகைப் பட்டு உயர்ந்த செறிந்த குரலினையுடைய காலை முரசம் ஒலிப்ப ;

வால் - தூய்மை. முரசவகையாவன: கொடை முரசு, வெற்றி முரசு, நியாய முரசு என்பனவாம்.

கந—சு. கோவலன் சென்று கொள்கையின் இருந்த காவுந்தி ஐயை யைக் கை தொழுது ஏத்தி - கோவலன் சென்று தவ வொழுக்கத்தில் இருந்த கவுந்தியடிகளைக் கையால் தொழுது நாவாற் போற்றி ;

கொள்கை - தவம் ; ஆவது நியானம். சென்று என்பதனால் கவுந்தி யடிகள் வேறிடத்திருந்தார் என்பதும், கொள்கையின் இருந்த என்பதனால் அவர் தவநிலையில் இருந்தார் என்பதும் பெறப்படும். இனி, கொள்கை யின் இருந்த என்பதற்கு இவர்களடையும் துன்பம் அடையாதிருந்த எனலும் பொருந்தும்.

கள—உ0. நெறியின் நீங்கியோர் நீர்மையேன் ஆகி - நல்லொழுக்க நெறியினின்றும் பிறழ்ந்தோரது தன்மையை உடையேனாய், நறுமலர் மேனி நடுங்கு துயர் எய்த - நறிய மலர்போலும் மேனியையுடைய இவள் நடுங்குதற்குக் காரணமாய துயரத்தினை அடைய, அறியாத் தேயத்து ஆர் இடை உழந்து - முன்னம் உணராத நாட்டின்கண் அரிய வழியிடத்து அலைந்து வருந்தி, சிறுமை உற்றேன் செய்தவத்தீர் யான்-செய்த தவத் தினையுடையீர் யான் இழிவுற்றேன் ;

இல்லறநெறியினீங்கிக் கணிகையர் வாழ்க்கையோடு பொருந்தினமை யானும், வீழுக்குடிப் பிறந்தும் தன் கற்புடை மனைவியோடு நீணெறிச் சென்றமையானும் "நெறியினீங்கியோர் நீர்மையனாகி.....சிறுமை யுற்றேன்" என்றான் என்க. நறுமலர் மேனி - ஆகுபெயர். செய்தவத்தீர் யான் நீர்மையனாகி ஆரிடை யுழந்து சிறுமையுற்றேன் என மாறுக.

உக—ச. தொல் நகர் மருங்கின் மன்னர் பின்னோர்க்கு - பழமை யான இந் நகரத்திடத்துள்ள வணிக மாக்களுக்கு, என் நிலை உணர்த்தி யான் வருங்காறும் - எனது நிலைமையை அறிவித்து யான் வருங்காறும், பாதக் காப்பினள் பைந்தொடியாகலின் ஏதம் உண்டோ அடிகள் ஈங்கு என்றலும் - அடிகாள் இப்பசிய தொடியினையுடையாள் நும் திருவடிகளா கிய காவலை யுடையாளாகலான் இவ்விடத்து இவளுக்கு ஓர் தீங்கு உண் டாமோ என்று கூறலும் ;

மன்னர் பின்னேர் - நாற்பாலுள்ளே மன்னர்க்குப் பின்னுகவுள் னோர்; வணிகர். என்னிலே என்றது முன்பு தானிருந்த நிலைமையும் இப் போது அடைந்த நிலைமையும் என்க. பாதக்காப்பு - பாதமாகிய காப்பு. பைந்தொடி - அன்மொழித்தொகை. முன்னர், [1]"அடிகணீரே யருளுதி ராயினித், தொடிவளைத் தோளி துயர்தீர்த்தேன்" என இவன் கூறியது பெரியோரைச் சார்ந்தோர்க்கு யாதும் தீங்கு நேராதென்பதனை உட் கொண்டதாகலான், நான்டும் அக்கொள்கையை உட்கொண்டே 'எதம் உண்டோ' என்றான் என்க.

உரை—கூ. கவந்தி கூறும் - கவந்தியடிகள் கூறுவார், காதலி தன் னொடு தவந் தீர் மருங்கின் தனித்துயர் உழந்தோய் - காதலியுடைய மனைவியோடு அறவினை ஒழிந்த பக்கத்தானே தனித்துத் துயரினை உழந்தோய்;

தீர்தல் - ஒழிதல். [2]"தவந்தீர் மருங்கிற் றனித்துய ருழந்தேன்" என்றார் பிறரும். தவந்தீர் மருங்கில் என்றது முன்பு நல்வினை செய்த நீ சிறிது தீவினையும் செய்தமைபானே என்றபடி. தனித்துயர் - ஒப்பற்ற துயருமாம். உழத்தல் - நுகர்தல்.

உரை—கூஉ. மறத்துறை நீங்குமின் - பாவ நெறியினின்றும் விலகு மின், வல் வினை ஊட்டும் என்று - நீங்கீராயின் அப் பாவச்செயல் தன் படலுகிய துன்பத்தினை நுகர்விக்கும் என, அறத்துறை மாக்கள் - அறத் துறையில் நின்ற அறவோர், திறத்திற் சாற்றி நாக்கடிப்பு ஆக வாய்ப்பறை அறையினும் - அவரவர்க்கு ஏற்றவகையான் நாவாகிய குறுந்தடியான் வாயாகிய பறையை அறைந்து கூறினும, யாப்பு அறை மாக்கள் இயல்பிற் கொள்ளார் - அறிவென்னும் உறுதியற்ற மாக்கள் அதனை நன்மைத் தன்மையின் ஏற்றுக்கொள்ளாராகி, நீது உடை வெவ்வினை உருத்த காலை- பின்னர்த் தீப்பயனையுடைய கொடிய வினையானது தோன்றித் தன் துன்பப் பயனை ஊட்டுங்காலத்து, பேதைமை கந்து ஆப் பெரும் பேதுறு வர் - தம் அறியாமை காரணமாக மிகவும் மயக்கமுறுவர்;

திறம்-நன்மை தீமை என்னும் வகை எனினும் பொருந்தும். சாற்றி அறையினும் என்பவற்றுள் விகுதி பிரித்துக் கூட்டி அறைந்து சாற்றினும் என மாறுக. உருத்தல் - தோன்றிப் பயனளித்தல்; [3]"உம்மை வினைவந் திருத்த லொழியாது" என வருதல் காண்க.

உரை—சு. ஒய்யா வினைப்பயன் உண்ணுங் காலை - போக்கவொண் ணுத தீவினையின் பயனுகிய துன்பத்தினை நுகருங்காலத்து, கையாறு கொள்ளார் கற்ற அறி மாக்கள் - அறநூல்களைக் கற்றுணர்ந்த அறிஞர் செயலறவினைக் கொள்ளார்;

ஒய்யாமை - போக்கவொண்ணுமை. தாமே முன் செய்து கொண் டமையானும் ஊட்டாது கழியாமையானும் இயைந்து நுகர்தற்பாலதெனக்

1. சிலப். கப: சுஉ-கூ. 2. மணி. கச: அக. 3. மணி. உசு: கூஉ.

கொள்ளுவரென்றதாம். இனி, முன்னர் 'வல்வினை யூட்டும்' எனக் கூறியதனை மேற்கோள் காட்டி வலியுறுத்துகின்றார்.

௩௫—௪௫. பிரிதல் துன்பமும் - மகளிரைப் பிரிதலான் வரும் துன்பமும், புணர்தல் துன்பமும் - அவரைப் புணர்தல் காரணமாக உண்டாம் துன்பமும், உருவிலாளன் ஒறுக்கும் துன்பமும்-இவ் விருகாலத்தும் காமன் ஒறுக்கும் துன்பமும், புரிகுழல் மாதர்ப் புணர்ந்தோர்க்கு அல்லது-புரிந்த கூந்தலையுடைய பெண்டிரைப் புணர்ந்து மயங்கினார்க்கல்லது, ஒரு தனி வாழ்க்கை உரவோர்க்கு இல்லை - ஒப்பற்ற தனித்த வாழ்க்கையினையுடைய அறிஞரிடத்து இல்லை; பெண்டிரும் உண்டியும் இன்பம் என்று உலகிற் கொண்டோர் உறூஉம் கொள்ளாத் துன்பம் - இவ்வுலகத்து மகளிரும் உணவுமே இன்பம் தரத்தக்க பொருளாம் என்று கொண்ட அறிவிலார் அடையும் இடங்கொள்ளாத் துன்பத்தினை, கண்டனர் ஆகிக் கடவுளர் வரைந்த - உணர்ந்தனராய் முனிவர்கள் நீக்கிய, காமம் சார்பு ஆ-காமம் பற்றுக்கோடாக, காதலின் உழந்து - அன்புகொண்டு வருந்தி, ஆங்கு எமஞ் சாரா இடும்பை எய்தினர்-கரை காணப்படாத துன்பத்தினை உற்றோர், இன்றே அல்லால் இறந்தோர் பலரால் - இந் நிகழ்காலத்துள்ளோ ரல்லாமலும் முற்காலத்துக் கழிந்தோரும் பலராவர், தொன்று பட வரூஉம் தொன்மைத்து இந்நிகழ்ச்சி அடிப்பற்றி வருகின்ற பழைமையினை உடைத்து;

புணர்தற் றுன்பத்தினும் பிரிதற் றுன்பம் பெரிது ஆகலான் பிரிதற் றுன்பம் முற்கூறப்பட்டது. உருவிலாளன் - அநங்கன். உரவோர் - முனிவர். [1]"பெண்டிரு முண்டியு மின்றெனின் மாக்கட், குண்டோ ஞாலத் துறுபயன்" என வருதலான், பெண்டிரும் உண்டியுமே இன்பமெனக் கொண்டாரு முளரென்பதறிக. இன்பம் தருவனவற்றை இன்பமென்றார். கொள்ளாத் துன்பம் - தம்மளவல்லாத துன்பமெனலுமாம்.

இனி, அடியார்க்குநல்லார், பெண்டிரும் உண்டியும் என்பவற்றை ஆகுபெயரான் இன்பமும் பொருளுமெனக்கொண்டு அதற்கேற்பப்பிரிதல் புணர்தல் என்பவற்றை இரண்டுக்கும் ஏற்றிப் பொருள் கூறிச் செல்வர்; அவர் உருவிலாளன் என்பதற்குப் பொருளுக்கேற்ப 'வறுமை' என்றுரைப்பர். ஏமம் - காவல்; கரை. ஆல், அசை.

௪௫—௯. ஆதலின் - ஆகையான், தாதை ஏவலின் - தந்தையின் ஏவலால், மாதுடன் போகி-தன் மனைவியோடும் கானம் சென்று, காதலி நீங்கக் கடுந்துயர் உழந்தோன்-அம் மனைவி பிரிதலானே மிக்க துயரத்தினை நுகர்ந்தோன், வேத முதல்வற் பயந்தோன் என்பது-வேதத்தை அருளிய நான்முகனைப் பெற்ற திருமால் என்பதனை, நீ அறிந்திலையோ - நீ அறியாயோ, நெடுமொழி அன்றோ - அது யாவரும் அறியும்வண்ணம் பரந்து பட்ட சொல்லன்றோ;

1. மணி. ௧௬ : அ௦-௧.

தாதை - தயரதன். 'நீ அறிந்திலையோ' என்றது அறிந்து வைத்தும் இரங்குதல் அறிவுடைமையாகாது என்பதாம்.

கூ0—எ. வல் ஆழ் ஆயத்து - புட்கரனோடு சூதாடும் தாயத்தான், மண் அரசு இழந்து - நிலத்தினையும் அரசாட்சியையும் இழந்து, மெல் இயல் தன்னுடன் வெங்கான் அடைந்தோன்-மென்மைத் தன்மையுடைய தமயந்தியுடன் வெவ்விய காட்டை அடைந்தோனாகிய நளன், காதலிற் பிரிந்தோன் அல்லன் - பொருள்மீது கொண்ட அன்பு காரணமாக அவளைப் பிரிந்தோனுமல்லன், காதலி நீதொடு படூஉம் சிறுமையள் அல்லள்-அவள் குற்றத்தின்கண் படுகின்ற இழிவினை உறுவாளுமல்லள், அடவிக் கானகத்து ஆயிழை தன்னை - அங்ஙனமாகவும் அவளை அடவியாகிய காட்டினிடத்து, இடையிருள் யாமத்து இட்டு நீக்கியது - இருள் நிறைந்த நடு யாமத்தின்கண் உறக்கிடைப் போகட்டு நீங்கச் செய்தது, வல்வினை அன்றே-அவர் முன் செய்த தீவினை அன்றே, மடந்தைதன் பிழை எனச் சொல்லலும் உண்டோல் சொல்லாயோ நீ-அத்தமயந்தியின் பிழையே காரணமாம் என்று சொல்லுதற்கு வேறு உண்டாயின் நீ அதனைச் சொல்வாய்;

ஆயம் - தாயம். மண்ணும் அரசும் என்க. அடைந்தோன்-வினைப் பெயர். காதலிற் பிரிந்தோனல்லன் என்பதற்குத் தன் விருப்பம் காரணமாகவும் அவள் விருப்பம் காரணமாகவும் பிரிந்தோனல்லன் என்றும், காதலினின்றும் நீங்கினோனல்லன் என்றும் உரைத்தலுமாம். நீதி - பிறர் நெஞ்சு புகுதல்.

தேவருள் மிக்கானொருவனையும், மக்களுள் மிக்கானொருவனையும் முறையே எடுத்துக் காட்டியவாறு காண்க.

கூஅ—க. அனையையும் அல்லை - நீ அவர்களைப் போன்றுமல்லை, ஆயிழை தன்னொடு பிரியா வாழ்க்கை பெற்றனை அன்றே - என்னை யெனின்? நீ நின் மனைவியினின்றும் பிரியாத வாழ்க்கையினைப் பெற்றையன்றே;

உம்மை - சிறப்பு. தீவினை காரணமாகத் துயருழத்தலின் முற்கூறிய இருவரோடு நீ ஒப்பாய் எனினும், நீ அவரினும் ஒரு வண்மையை உடையை; அஃதென்னை யெனின்? மனைவியைப் பிரியாது வாழ்தலாம் என்று கூறினரென்க.

கூ0—க. வருந்தாது எதி மன்னவன் கூடல் - இம் மன்னவனது கூடற்கண்ணே அறியாத் தேயத்து ஆரிடை யுழந்ததனை நினைந்து வருந்தாது சென்று, பொருந்துழி அறிந்து போது ஈங்கு என்றலும் - விருந்தெதிர் கொள்வாரிடத்தை அறிந்துகொண்டு ஈங்குப் போதுவாயாக என்று சொல்லலும்;

மூன்னர் "'மன்னர் பின்னோர்க், கென்னிலை யுணர்த்தி யான் வாங்காறும்" எனவும், பின்னர், "'தங்குல வாணர்.....கடிமனைப்

1. சிலப். கச : உச-உ. 2. சிலப், கடி : கஉசு—அ.

படுத்துவர்" எனவும் வருவனவற்றை உட்கொண்டது பொருந்துழி யறிந்தென்றது என்க. தீங்கு பொருந்துழி அறிந்து போ எனவும் பொருள் கொள்ளக் கிடந்தமை காண்க.

௬௨—௫. இளை சூழ் மிளையொடு - கட்டுவேலி சூழ்ந்த காவற்காட்டொடு பொருந்தி, வளைவுடன் கிடந்த இலங்கு நீர்ப் பரப்பின் வலம் புணர் அகழியில் - வளைவு பட்டுக் கிடந்த விளங்குகின்ற நீர்ப் பரப்பினையுடைய வெற்றி பொருந்திய அகழிக்கண், பெருங்கை யானை இனநிரை பெயரும் - பெரிய கையினையுடைய யானையின் நிரைத்த இனங்கள் போக்கு வரவு செய்தற்கு அமைந்த, சுருங்கை வீதி மருங்கிற் போகி - சுருங்கையை உடைய வீதியினிடத்தைக் கழிந்து போய்;

இளை - காவல் அரணுமாம். சுருங்கை - புகுந்து செல்லுதலை ஒருவரு மறியாதபடி நிலத்தின்கீழ் மறைத்துப் படுத்த வழி: இதனைக் கரந்துறை எனவும், கரந்துபடை எனவும் கூறுவர்.

௬௬—௭. கடி மதில் வாயில் காவலிற் சிறந்த - அச்சத்தை விளைக்கும் மதிலின்வாயிலைக் காத்தற்றொழிதலாற் சிறப்புப்பெற்ற, அடல் வாள் யவனர்க்கு அயிராது புக்கு - கொல்லுதலையுடைய வாளினை ஏந்திய யவனர்க்கு ஐயமுண்டாகாவண்ணம் புகுந்து;

கடி - அச்சம்; மிகுதியுமாம். யவனர் - துலுக்கர் என்பர் அடியார்க்குநல்லார். அயிராது - புதியரென ஐயுறாதபடி.

௬௭. ஆங்கு - அவ்விடத்து;

௬௮—௯. ஆயிரங் கண்ணோன் அருங்கலச் செப்பு - ஆயிரங் கண்களையுடைய இந்திரனது பெறுதற்கரிய அணிகலங்களைப் பெய்த பணிப்பேழையின், வாய்திறந்தன்ன மதிலக வரைப்பில் - வாயைத் திறந்து வைத்தாற் போன்ற மதிலினுள்ளிடத்ததாகிய அந் நகர் எல்லைக்கண்ணே;

கலச்செப்பு - அணிகலப்பெட்டி. அகநகர்ச் சிறப்புக் கூறுதலான், 'மதிலக வரைப்பு' என்றார்.

௭௦—௫. குடகாற்று எறிந்து - மேல்காற்று விசைத்து வீசுதலான், கொடி நுடங்கு மறுகின் - கொடிகள் அசைகின்ற மறுகின்கண் உள்ள, கடை கழி மகளிர் - பெண்டிர்க்கமைந்த எல்லையினைக் கழிந்த பொது மகளிர், காதலம் செல்வரொடு - தம்பாற் காதல்கொண்ட செல்வ இளைஞருடன், வருபுனல் வையை மருது ஓங்கு முன்துறை - இடையறாது நீரொழுகும் வையை யாற்றின் ஓங்கிய திருமருதத்துறை முன்னர், விரி பூந்துருத்தி வெண்மணல் அடைகரை - பரந்த பொலிவு பெற்ற ஆற்றிடைக் குறையின் வெள்ளிய மணலையுடைய அடைகரைக்கண், ஓங்கு நீர் மாடமொடு நாவாய் இயக்கி - உயர்ந்த பள்ளியோடத்தோடு தோணிகளை ஏறிச் செலுத்தியும், பூம் புணை தழீஇ - பொலிவு பெற்ற தெப்பத்தினைத் தழுவி நீந்தியும், புனல் ஆட்டு அமர்ந்து - இங்ஙனம் நீராடுதலை விரும்பி;

ஆடித்திங்களாதலின் குடகாற்றெறிந்ததென்க. பொது மகளிர் வரம்பினில்லாதவராகலான் கடைகழிமகளிர் எனப்பட்டனர். கடை - எல்லை, வரம்பு. இனி, நாணும் மடனும் பெண்மையவாகலான், இவற்றைக் கழிந்தே கடைகழியவேண்டுதலின் கடைகழி மகளிர் எனப் பொதுமகளிர்க்குப் பெயர் கூறினர் எனலுமாம். பொதுமகளிர்க்குக் காதல் பொருளின் கண்ணதாகலான், காதலம் செல்வர் என்பதற்குத் தாம் காதலிக்கும் செல்வத்தினையுடைய காமுகர் எனக் கோடலும் அமையும். மருதமரம் ஓங்கியுள்ளமையால் திருமருதத் துறையெனப் பெயர்பெற்ற நீர்த்துறை யென்க.

இத்துறை சங்கச் செய்யுள் பலவற்றுற் சிறப்பிக்கப்படுவது;

[1] "திசைதிசை தேனூர்க்குந் திருமருத முன்றுறை," [2] "வருபுனல் வையை வார்மண லகன்றுறைத், திருமரு தோங்கிய விரிமலர்க் காவின்," [3] "நீர்ப்புனல் வையைத் திருமருத முன்றுறையால்" என்பன காண்க.

இது சிறுபொழுதாறினும் காலைப்பொழுது கழிக்குமாறு கூறியது.

எசு—அஉ. தண் நறு முல்லையும் - குளிர்ந்த நறிய முல்லை மலரும், தாழ்நீர்க் குவளையும் - ஆழ்ந்த நீரிற்பூத்த செங்குவளை மலரும், கண் அமிழ் நெய்தல் - கண்போல் மலர்ந்த நெய்தல் மலரும் ஆகிய இவற்றை, கதுப்பு உற அடைச்சி - கூந்தலிற் பொருந்தச் சூடி, வெண்பூ மல்லிகை விரியலொடு தொடர்ந்த - மல்லிகையின் வெள்ளிய பூக்களாலாகிய மாலையுடன் இணைந்த, தண் செங்கழுநீர்த் தாது விரி பிணையல்-குளிர்ந்த செங்கழுநீரின் தாது விரிந்த இதழ்களாற் கட்டிய பிணையலை, கொற்கையம் பெருந்துறை முத்தொடு பூண்டு - கொற்கைத்துறையில் உண்டாய பெரிய முத்தாற் செய்த வடத்துடன் பூண்டு, தெக்கண மலையச் செழுஞ்சேறு ஆடி - தென்றிசைக்கண்ணதாகிய பொதியிலிற் பிறந்த சந்தனத்தின் குழம்பை உடல் முழுதும் பூசி, பொற்கொடி மூதூர்ப் பொழிலாட்டு அமர்ந்தாங்கு - அழகிய கொடிகளையுடைய மூதூர்க்கு அயலதாகிய சோலையிடத்து விளையாடும் விளையாட்டை விரும்பி;

தாணீர்க்குவளை என்பது பாடமாயின், தாளையுடைய நீர்மையதாகிய குவளை யென்க. விரியல் - மாலை; விரிந்த பூ என்று கொண்டு அதனுடன் செங்கழுநீரிதழைச் சேர்த்துக் கட்டிய பிணையல் என்றுமாம். பிணையல் - மார்பிலிடுவது. தெக்கணம்: வடசொற்றிரிபு. ஆங்கு: அசை. அடைச்சிப் பூண்டு ஆடி அமர்ந்து என்க.

இது நண்பகற் பொழுது கழிக்குமாறு கூறியது.

அஉ—ஙி. எற்படு பொழுதின் - எற்பாடாகிய பொழுதிலே, இளநிலா முன்றில் - இளநிலாவின் பயனை நுகர்தற்குரிய முற்றத்தில், தாழ்தரு கோலம் தகை பாராட்ட - தம் மனத்திற் றங்கிய கோலத்தைப் புனைந்து கொழுநர் பாராட்ட, வீழ்பூஞ்சேக்கைமேல் இனிது இருந்தாங்கு - விரும்பப்படும் மலரமளிமேல் இனிமையுடனிருந்து;

1. கலி: உசு. 2. அகம்: ஙூசு. 3. பரி. உஉ: சஙி.

எற்படுபொழுது - ஞாயிறு மறையும்பொழுது. தாழ்தரு கோலம் தகை பாராட்ட என்பதற்கு முன்னர்ப் புனலினும் பொழிலினும் ஆடி இளைத்த கோலத்தைத் தங்கொழுநர் பாராட்டித் தீர்க்க என்றுரைப்பாரு மூளர். காதலஞ் செல்வர் பாராட்ட அவருடன் இருந்தென்க. கோலத் தகை யென்பது மெலிந்து நின்றது. ஆங்கு, அசை.

இஃது எற்பாடு கழிக்குமாறு கூறியது.

அசு—கூஎ. அரத்தப் பூம்பட்டு அரைமிசை உடீஇ - அங்ஙனம் சேக்கை மேலிருந்து பூத்தொழிலையுடைய செம்பட்டை அரையின்மீதே உடுத்தி, குரல் தலைக் கூந்தல் குடசம் பொருந்தி - தலையிடத்துக் கொத்தாகவுள்ள கூந்தலில் வெட்பாலைப் பூவை முடித்து, சிறுமலைச் சிலம்பிற் செங்கூதாள மொடு கறுமலர்க் குறிஞ்சி நாள்மலர் வேய்ந்து - சிறுமலையெனப் பெயரிய மலையிற் பூத்த செந்நறந்தாளிப் பூவுடனே கறிய மலரையுடைய குறிஞ்சி யின் புதிய பூவைச் சூடி, குங்கும வருணம் கொங்கையின் இழைத்து - குங்குமம்போலும் நிறத்தையுடைய செஞ் சந்தனத்தைக் கொங்கையில் எழுதி, செங்கொடு வேரிச் செழும் பூம் பிணையல் - செங்கொடு வேரியின் வளவிய பூவாற் கட்டப்பட்ட பிணையலை, சிந்துரச் சுண்ணம் சேர்ந்த மேனி யில் - சிவந்த சுண்ணம் அப்பிய மார்பிலே, ஆம் துகிர்க்கோவை அணி யொடு பூண்டு - அழகிய பவள வடமாகிய அணியுடன் பூண்டு, மலைச் சிறகு அரிந்த வச்சிர வேந்தற்கு - மலைகளின் சிறகை யரிந்த வச்சிரப் படை யினையுடைய இந்திரனுக்கு, கலிகெழு கூடற் செல்வணி காட்ட - ஆர வாரம் பொருந்திய கூடலிடத்தே தம் செல்வணியைக் காட்டுமாறு, கார் அரசாளன் வாடையொடு வரூஉம் காலம் அன்றியும் - காரை ஆளும் அர சன் வாடைக் காற்றோடு வரும் காலமும் அக் கால மன்றியும் ;

அரை - ஆகுபெயரான் மேகலையுமாம். குரல் - பூங்கொத்துமாம். குடசம் - செங்குடசம். நாண்மலர் எனப் பின் வருதலின், கறுமலர்க் குறிஞ்சி என்பதில் முரற்கேற்ற அடையடுத்தது. இழைத்துச் சேர்ந்த மேனியில் பிணையலை அணியொடு பூண்டு என்றியைக்க. செல்வணி காட்ட என்பதற்குக் கடைகழி மகளிர் எழுவாய்; குடசம், குறிஞ்சி, கொடு வேரி யென்னுமிவை கார்காலத்துப் பூவாதலின்கண் காரரசாளனே எழுவாயாக்குவர் அடியாக்குநல்லார் ; செய்தெனைச்சங்கள் முடிவு பெற மையின் அது பொருளன்மையோர்க்க. கார் - முகில்; காரரசாளன் - கார் காலம். "" இசைத்தலு முரிய வேறிடத் தான " என்பதனுள் உயர்திணை யாற் கூறினார். இவ் விதி மேல் வருவனவற்றிற்கும் கொள்க. செல்வணி காட்டத் துணையாக வருங் கால மென்க. வச்சிர வேந்தன் முகிலுகளுக்குத் தலைவனுகலின் அவற்குச் செல்வணி காட்டின னென்க. அவர் அரசுகளி ரொப்பா ரென்பதுமாம். கூடற் செல்வணி: வேறு பொருளுந் தோன்ற நின்றது. காலமும் அஃதன்றியும் எனப் பிரிக்க.

1. தொல், சொல்: இகூ.

கஎ—கo க. தூலோர் சிறப்பின் - சிற்பநூல் வல்லோராற் சிறப் புறச் செய்யப்பட்ட, முகில் தோய் மாடத்து - மேகம் தவழும்படி உயர்ந்த மாடங்களிலே, அகில் தரு விறகின் - கொண்டு வந்த அகிலாகிய விற காலே, மடவரல் மகளிர் - மடப்பம் பொருந்துதலையுடைய மகளிர், தடவு நெருப்பு அமர்ந்து - இந்தளத்தில் இட்ட தீயினைக் காய்தலே விரும்பி, நறுஞ்சாந்து அகலத்து நம்பியர் தம்மொடு - நறிய சாந்து பூசிய மார்பினை யுடைய மைந்தரொடு கூடி, குறுங்கண் அடைக்கும் கூதிர்க்காலையும் - குறிய கண்களையுடைய சாளரங்களை அடைக்கும் கூதிராகிய காலமும் ;

நம்பியர் - காதலஞ் செல்வர். குறுங்கண் : ஆகுபெயர். தடவு - இந்த ளம் ; தூபமுட்டி.

கoஉ—க. வள மனை மகளிரும் மைந்தரும் - செல்வ மிக்க மனை யிடத்து மகளிரும் மைந்தரும், விரும்பி இள நிலா முன்றிலின் இள வெயில் நுகர - இளநிலாவை நுகர்தற்குரிய முற்றத்திலிருந்து இள வெயிலே விரும்பி நுகரும்படி, விரிகதிர் மண்டிலம் தெற்கு ஏர்பு - விரிந்த கதிரையுடைய ஞாயிற்று மண்டிலம் தெற்கே எழுந்து இயங்குதலானே, வெண்மழை அரிதில் தோன்றும் அச்சிரக்காலையும் - வெண்முகில் அரிதா கத் தோன்றும் முன்பனிக் காலமும் எவ்விடத்துள்ளன ;

வளமனை நிலா முன்றில் என்றியைத்தலுமாம். இளநிலா - மாலைப் பொழுதின் நிலா ; சுதைநிலா என முன்றிற்கு அடையாக்கலுமாம். தெற்கு - மிதுனவீதி வானிலே கோட்கள் இடங்கும் நெறிகள் மேடவீதி, இடபவீதி, மிதுனவீதி என மூன்றாகப் பகுக்கப்பட்டுள்ளன ; பதினொன் றும் பரிபாட்டுள் [1] "எரிசடை யெழில் வேழம் தலையெனக் கீழிருந்து, தெருவிடைப் படுத்தமூன் றொன்பதிற் றிருக்கையுள்" என வருதல் காண்க. ஏர்பு - எழுதலான் எனத் திரிக்க. எவ்விடத்துள்ளன என்று ஒரு சொல் வருவிக்க.

கoசு. ஆங்கது அன்றியும் - அம் முன்பனிக்கால மன்றியும் ;

கoசு—கஉ. ஓங்கு இரும் பரப்பின் - மிகப் பெரிய கடலின்கணுள்ள, வங்க ஈட்டத்து - நாவாயின் திரளாலே, தொண்டியோர் இட்ட - தொண்டி யென்னும் பதியிலுள்ள அரசர் திறையாகவிட்ட, அகிலும் திகிலும் ஆர மும் வாசமும் தொகு கருப்பூரமும் சுமந்து உடன்வந்த - அகில் பட்டு சந்த னம் வாசம் கருப்பூரம் என்னும் இவற்றின் மணத்தினை ஒருங்கு சுமந்து வந்த, கொண்டலொடு புகுந்து கோமகன் கூடல் - கீழ்காற்றோடு அரசனது கூடற்கட் புகுந்து, வெங்கண் நெடுவேள் வில்விழாக் காணும் - காமனது கொடிய வில்வெற்றி பொருந்திய விழாவினைக் காணும், பங்குனி முயக் கதுப் பணியரசு யாண்டு உளன் - பங்குனித் திங்கள் ஈறாகப் பொருந்திய பின்பனிக் காலமாகிய அரசன் எவ்விடத்துள்ளான் ;

பரப்பு - பரவை ; கடல். தொண்டி-சோணாட்டுக் கடற்கரைக் கண்ண தோர் பதி யென்பது கொண்டலொடு புகுந்து என்பதனாற் பெறப்படும் ;

1. பரி. கக : உ - ஊ.

சங்கச் செய்யுட்கள் பலவற்றிற் கூறப்படும் சேரர் கடற்றுறைப் பட்டினமாகிய தொண்டி வேறு, இது வேறு என்பதறிக. தொண்டியோர் - சோழ குலத்தோர். கொண்டல் - கீழ்காற்று. கொண்டலொடு புகுந்து காணும் பனியரசென்க. துகில் - பட்டுவர்க்கம் ; வாசமூட்டப் பெற்றமையால் இவற்றுடன் ஓதப்பட்டது.

[அடி. இனி, தொகு என்பதனை இறுதி விளக்காகக் கொண்டு பொருளுரைக்க ; உரைக்குமாறு :—அகில்: அருமணவன் தக்கோலி கிடாரவன் காரகில் என்று சொல்லப்பட்ட பலவகைத்தாய தொகுதியும், துகில்: கோசிகம் பீதகம் பச்சிலை அரத்தம் நுண்டுகில் சுண்ணம் வடகம் பஞ்சு இரட்டு பாடகம் கோங்கலர் கோபம் சித்திரக்கம்மி குருதி கரியல் பேடகம் பரியட்டக்காசு வேதங்கம் புங்கர்க் காழகம் சில்லிகை தூரியம் பங்கம் தத்தியம் வண்ணடை கவற்றுமடி நூல்யாப்பு திருக்கு தேவாங்கு பொன்னெழுத்து குச்சரி தேவகிரி காத்தூலம் இறஞ்சி வெண்பொத்தி செம்பொத்தி பணிப்பொத்தி யென்று சொல்லப்பட்ட பலவகைத்தாகிய தொகுதியும், ஆரம் : மலையாரம் தீமுரன்பச்சை கிழான்பச்சைபச்சைவெட்டை அரிசந்தனம் வேரச்சுக்கொடியென்று சொல்லப்பட்ட பலவகைத்தாகிய தொகுதியும், வாசம்: அம்பர் எச்சம் கத்தூரி சவாது சாந்து குங்குமம் பனிநீர் புழுகு தக்கோலம் நாகப்பூ இலவங்கம் சாதிக்காய் வசுவாகி நிரியாசம் தைலம் என்று சொல்லப்பட்ட பலவகைத்தாகிய தொகுதியும், கருப்பூரம்: மலைச்சரக்கு கலை அடைவுசரக்கு மார்பு இளமாரபு ஆரூர்க்கால் கையொட்டுக்கால் மார்ப்பற்று வராசான் குமடெறிவான் உருக்குருக்கு வாரோசு சூடன் சீனச்சூடன் என்று பெயர் கூறப்பட்ட பலவகைத்தாகிய தொகுதியும் எனத் தொகுத்தும் விரித்தும் பொருளுரைக்க.]

கக௩—௭. கோதை மாதவி கொழுங்கொடி எடுப்ப - மாலையையுடைய குருக்கத்தி அழகிய கொடியை யெடுக்கவும், காவும் கானமும் கடிமலர் ஏந்த - இளமரக்காவும் நந்தனவனமும் நறிய மலர்களை ஏந்தவும், தென்னவன் பொதியில் தென்றலொடு புகுந்து மன்னவன் கூடல் - பாண்டியனது பொதியின்மலைத் தென்றலோடு அம் மன்னவனது கூடலின்கட் புகுந்து, மகிழ்துணை தழூஉம் - தாம் விரும்பும் துணைகளைத் தழுவுவிக்கும், இன் இளவேனில் யாண்டுளன்கொல் என்று - இனிய இளவேனிலென்னும் அரசன் எவ்விடத்துள்ளான் என்று ;

கோதை மாதவி - மாலைபோலப் பூக்கும் குருக்கத்தி. கொடியெடுப்ப - கொடி வளரப்பெற; துகிற்கொடி யேந்திவர என்னும் பொருளும் தோன்றநின்றது. கூடலிற் புகுந்தென மாறுக. தழூஉம் - தழுவுவிக்கும்; பிறவினை.

ககஅ—கூ. உருவக் கொடியோர் - பூங்கொடி போலும் உருவினையுடைய மகளிர், உடைப்பெருங் கொழுநரொடு - தம்மையுடைய பெரிய கொழுநரோடிருந்து, பருவம் எண்ணும் - அப்பருவங்களின் வரவை யெண்ணுகின்ற, படர் தீர் காலை - வருத்தம் நீங்கிய காலத்தே ;

உருவக் கொடியோர் - உருவிலே யெழுதிய கொடியினையுடையோர் என்றுமாம்; இவர் முற்கூறிய கடைகழி மகளிர். பருவம் எண்ணும் - மூன்று தமக் கின்பம் விளைத்த கார் முதலிய பருவங்கள் மீட்டும் வருதலை யெண்ணும். கடைகழி மகளிர் காதலஞ் செல்வரொடு சேக்கைமேலிருந்து பருவ மெண்ணும் முதுவேனிற் காலத்தென்க. வேனில் நீங்கிக் கார் தொடங்குப்பொழுது அணித்தாதலின் 'படர்தீர் காலை' என்றார்.

கஉ0—இ. கன்று அமர் ஆயமொடு களிற்றினம் நடுங்க - கன்றுகள் விரும்பிய பிடியின் கூட்டத்தோடு அவற்றைப் புரக்கும் களிற்றினமும் கடுங்கும்படி, என்றூழ் நின்ற குன்று கெழு நன்னாட்டு - வெயில் நிலை பெற்ற நல்ல மலைசார்ந்த நாட்டின், காடு தீப்பிறப்பக் கனை எரி பொத்தி- காடுமுழுதும் தீயுண்டாக மூழங்கும் அழலை மூட்டி, கோடையொடு புகுந்து - மேல் காற்றோடு வந்து புகுந்து, கூடல் ஆண்ட வேனில் வேந்தன் - கூடலை ஆட்சி செய்த வேனிலாகிய அரசன், வேற்றுப்புலம் படர ஓசனிக்கின்ற - வேற்றுப் புலங்கட்குச் செல்லுமாறு முயல்கின்ற, உறுவெயில் கடைநாள் - மிக்க வெயிலையுடைய வேனிலின் கடை நாளில்;

என்றூழ் நீடிய என்பதும், பொத்திய என்பதும் அரும்பதவுரை யாசிரியர் கொண்ட பாடம். கனை - செறிவுமாம். பொத்தி - மூட்டி. ஓசனித்தல் - போதற்கு ஒருப்பட்டு முயலுதல்; [1]"உடைதிரை முத்தஞ் சிந்த வோசனிக் கின்ற வண்ணம்" என்பது காண்க. அவ்விடத்திருந்தும் அகல வென்பார் 'வேற்றுப் புலம்படர' என்றார்; "ஓரோர் தேயக்கட்கு ஓரொரு காலம் மாறி நிகழ்தலின் வேற்றுப்புலம் படர வென்றார்" என்னும் அடியார்க்குநல்லாருரை தமிழ்கூறு நல்லுலகத்திற்கு பொருந்துவதன்று.

கஉஈ—ஙக. வையமும் - கூடாரப் பண்டியும், சிவிகையும் - பல்லக்கும், மணிக்கால் அமளியும்-மணிகளிழைத்த கால்களையுடைய சேக்கையும், உய்யானத்தின் உறுதுணை மகிழ்ச்சியும்-நீராவிச் சோலையிலே சேவிப் பாருடனிருந்து புதுமை காண்டலும், சாமரைக் கவரியும்-சாமரையாகிய கவரியும், தமனிய அடைப்பையும் - பொன்னாற் செய்த வெற்றிலைப் பெட்டியும், கூர் நுனை வாளும் - கூரிய முனையையுடைய வாளும், தம் கோமகன் கொடுப்ப - தம் அரசன் கொடுக்க, பெற்ற செல்வம் பிறழா வாழ்க்கை - அங்ஙனம் பெற்ற வரிசையாகிய செல்வம் எக்காலத்தும் மாறாத, பொற்றொடி மடந்தையர் பூதமணம் புணர்ந்து - பொன்வளை யணிந்த மகளிர் புதிய மணத்தினைப் பெருந்தி;

உய்யானம் - அரசர் விளையாடும் காவற் சோலை. உறுதுணை மகிழ்ச்சி என்பதற்கு உற்ற துணைவனாகிய அரசனோடு மேவி மெய்தொட்டு விளையாடு மகிழ்ச்சி யென்றுரைப்பர் அடியார்க்குநல்லார். சாமரைக் கவரி - இரு பெய்ரொட்டு. அடைப்பை - வெற்றிலைப்பை (பெட்டி); அடை - வெற்

1. சீவக : உகஙஉ.

மேல. வையம் முதலியன ஏறிச் செல்லுதலும், உய்யானத்தில் விளையாடுதலும், சாமரை வீசப் பெறுதலும், அடைப்பை பிடித்து இடப் பெறுதலும், வாள் ஏந்தப் பெறுதலும் அரசன்பால் வரிசையாகப் பெற்றவ ரென்க. கொழுநரொடு புதுமணம் புணர்ந்தென்று கூட்டுக. புதுமணம் புணர்ந்தென் பதற்கு நாடோறும் புதியாரோடு மணம் புணர்ந்தென்றுரைப்பாருமுளர்.

கஉ—கூ. செம்பொன் வள்ளத்துச் சிலதியர் ஏந்திய - எவற் பெண்டிர் பொன் வள்ளத்தில் ஏந்திய, அம் தீந்தேறல் மாந்தினர் மயங்கி - அழகிய இனிய கள்ளின் தெளிவைப் பருகினராய்ப் பின்னும் மயங்கி ;

புணர்ச்சியாலுண்டாய சோர்வினைப் போக்கிக் களிப்பு விளைத்தற்குத் தேறன் மாந்தின ரென்க.

கஉ—சஞ. பொறி வரி வண்டினம் புல்லுவழி அன்றியும் - வரி பாடும் பொறியையுடைய வண்டினத்தை அவை பொருந்துமிடத்தினன்றி யும், நறுமலர் மாலையின் வறிதிடம் கடிந்தாங்கு - நறிய பூமாலையாலே அவை பொருந்தாத இடத்திற் கடிந்து, இலவு இதழ்ச் செவ்வாய் இளமுத்து அரும்ப - இலவிதழ்போலும் சிவந்த வாயின்மீதே இளமுத்துப்போலும் பற்கள் தோன்ற முறுவலித்து, புலவிக் காலத்துப் போற்றுது உரைத்த - ஊடற் காலத்துப் பாதுகாவாதது கூறிய, காவியங் கண்ணுர் கட்டுரை - கீலோற்பலம் போன்ற கண்ணினையுடையாரது புலவிப்பொருள் பொதிந்த உரையாகிய, எட்டுக்கு நாலொடு நவிலா நகைபடு கிளவியும் - எண்வகை யிடத்திற் பொருந்தி நாவால் நவிலப்படாத நகை தோன்றுங் கிளவியும், அம் செங்கழுநீர் அரும்பு அவிழ்த்தன்ன - அழகிய செங்கழுநீரின் அரும்பை நெகிழ்த்துப் பார்த்தாலொத்த, செங்கயல் நெடுங்கண் செழுங்கடைப்பூசலும் - சிவந்த கயலினை யொத்த நீண்ட கண்ணின் கடைச் சிவப்பாற் செய்த பூசலும், கொலை விற் புருவத்துக் கொழுங்கடை சுருள - கொலைத்தொழில் புரியும் வில்லையொத்த புருவத்தின் அழகிய கோடிகள் உள் வளைய, திலகச் சிறு நுதல் அரும்பிய வியரும் - திலகமணிந்த சிறிய நெற்றியில் அரும்பிய வியரும், செவ்வி பார்க்கும் செழுங்குடிச் செல்வரொடு - தீருஞ் செவ்வி பார்த்து வருந்தும் வளமிக்க குடிப்பிறந்த செல்வரோடே, வையம் காவலர் மகிழ்தரு வீதியும் - நிலத்திலினைப் புரக்கும் அரசரும் விரும்பும் வீதியும் ;

கண்டினம் புல்லுதல் - இதழில் மறையும் விழியைப் பூவிதழில் மறை யும் தமதினமெனக் கருதிச் சேர்தல். மாலை-புணர்ச்சியாற் பரிந்த மாலை. மதவுண்ட மயக்கத்தால் வண்டு மொய்க்காத இடத்தையும் மாலையாற் கடிந்தாரென்க. எட்டு - நெஞ்சு முதலாய எண்வகையிடம். கட்டுரை யெடுக்குநர் என்று பாடங்கொண்டு, வார்த்தை சொல்லப் புகுகின்றவர் என்றுரைப்பர் அரும்பதவுரையாசிரியர். காவியங்கண்ணுர் உரைத்த கட்டுரையாகிய கிளவியும் எனக் கூட்டுக. கிளவியும் பூசலும் வியரும் புலவியா லுண்டாயவை. தீருஞ் செவ்வியென ஒரு சொல் வருவித் துரைக்க. செழுங்குடிச் செல்வர் - அரசரில்லா ஏனையோர். வண்டு மூசுத

லும், மாலே கொண்டு மயக்கத்தாற் பிறிதிடங் கடிதலும் [1]"ஒருத்தி, கணங் கொண் டவை மூசக் கையாற்றுன் பூண்ட, மணங்கமழ் கோதை பரிவு கொண்டோச்சி" எனவும், "ஒருத்தி, யிறந்த களியா னிதழ் மறைந்த கண் ணள், பறந்தவை மூசக் கடிவாள் கடியும், இடங்தேற்றுள் சோர்ந்தனள் கை" எனவும் கலித்தொகையுட் கூறப்படுதல் ஈண்டறிந் தின்புறற்பாலது.

கசசு—எ. சுடுமண் ஏறு - செங்கல் தலேயில் எறப்படாத, வடு நீங்கு சிறப்பின் - குடிப்பழி நீங்கிய சிறப்பினேயுடைய, முடி அரசு ஒடுங்கும் கடிமனே வாழ்க்கை - முடிசூடிய அரசரும் பிறரறியாது தங்கியிருத்தற் கேற்ற விளக்கமுற்ற மனேயில் வாழ்தலேயுடைய ;

பதியிலாரிற் குடிக்குற்றப்பட்டாரை எழு செங்கற் சுமத்தி ஊரைச் சுற்றிவரச் செய்து புறத்து விடுதல் மரபாகலின், அங்ஙனம் குற்றப்படாதவ ரென்பார் "சுடுமண் ணேறு வடுநீங்கு சிறப்பின்" என்றார்; இதனே, [2]"மற்றவன் றண்ணல் மணிமே கலேதனேப், பொற்றேர்க் கொண்டு போதே ஞகிற், சுடுமண் ணேற்றி யாங்குள்சூழ் போகி, வடுவொடு வாழு மடந்தையர் தம்மோ, டனேயே ஞகி யரங்கக் கூத்தியர், மனேயகம் புகாஅ மரபினள்" என, மணிமேகலேயிற் சித்திராபதி வஞ்சினங் கூறுதலானு மறிக. இனி, ஓடு வேயாத பொற்றகடு வேய்ந்த மனே யென்றலுமாம். முடியர சொடுங் கும் என்றது மனேயின் பெருமை கூறியபடி.

கசஅ—ங்க. வேத்தியல் பொதுவியல் என இரு திறத்து மாத்திரை அறிந்து - வேத்தியலும் பொதுவியலுமாகிய இருவகைக் கூத்தின் இயல் பினே யறிந்து, மயங்கா மரபின் ஆடலும்-அவை மயங்காத முறைமையானே ஆடும் ஆடலும், வரியும் - பாடலும், பாணியும் - தாளங்களும், தூக்கும் - இத் தாளங்களின் வழிவரும் எழுவகைத் தூக்குக்களும், கூடிய குயிலுவக் கருவியும் உணர்ந்து-இவற்றுடன் கூடியிசைக்கும் குயிலுவத் கருவிகளும் உணர்ந்து ;

வேத்தியல் - அரசர்க்காடுவது ; பொதுவியல் - ஏனேர்க்காடுவது ; இவை வகைக்கூத்தின் வகை யென்ப. ஆடல் முதலியவற்றினியல்பினே அரங்கேற்று காதையில் "ஆடலும் பாடலும் பாணியுந் தூக்கும், கூடிய நெறியின கொளுத்துங் காலே" என வருவதன் உரை முதலியவற்றுனறிக. குயிலுவக் கருவி - தோற்கருவி துளேக்கருவி நரப்புக்கருவி யென்பன ; மத்தளம் தண்ணுமை இடக்கை சல்லிகை யென்னும் உத்தமத் தோற்கருவி நான்கு மென்பாருமுளர்.

கடுஉ—ச. நால்வகை மரபின் அவினயக் களத்தினும் - நால்வகை முறைமையினேயுடைய அவினய நிலத்தினும், எழுவகை நிலத்தினும்-குரல் முதலாய ஏழ் நிலத்தினும், எய்திய விரிக்கும் - பொருந்திய ஆடல் பாடல் களேப் பரப்பும், மலேப்பருஞ் சிறப்பின் தலேக்கோல் அரிவையும்-மாறுபடுத் தற்கரிய சிறப்பினேயுடைய தலேக்கோற் பட்ட மெய்திய அரிவையும் ;

1. கலி: கூஉ. 2. மணி. கஅ : நூக-சு.

அவினய நிலம் நான்காவன : நிற்றல் இயங்கல் இருத்தல் கிடத்தல் என்பன. தலைக்கோல் இயல்பினை [1]அரங்கேற்று காதையானறிக.

கஙிந. வாரம் பாடும் தோரிய மடந்தையும் - வாரப்பாட்டினைப் பாடும் தோரிய மடந்தையும் ;

தோரிய மடந்தை - ஆடி முதிர்ந்த பின்பு பாடன் மகளாய் ஆடன் மகளிர் காலுக்கு ஒற்றறுத்துப் பாடுங்கால் இடத்தூண் சேர்ந்தியலுமவள். [2]"இன்நெறி வகையா லிடத்தூண் சேர்ந்த, தொன்னெறி யியற்கைத் தோரிய மகளிரும்" என்பதன் உரை காண்க.

கஙிசு. தலைப் பாட்டுக் கூத்தியும்-தலைப்பாட்டைப் பாடுங் கூத்தியும், இடைப் பாட்டுக் கூத்தியும் - இடைப்பாட்டைப் பாடுங் கூத்தியும் என்னும் ;

தலைப்பாட்டு உகம் எனவும், இடைப்பாட்டு ஔகம் எனவும் படுமென்பர்.

கஙிஎ—ஈ0. நால்வேறு வகையின் நயத்தகு மரபின் - நால்வகை யோடுங் கூடி யாவரும் விரும்பத்தக்க முறைமையினால், எட்டுக் கடை நிறுத்த ஆயிரத்து எண் கழஞ்சு - ஆயிரத்தெட்டு என்னும் எண்ணினை யுடைய கழஞ்சினை, மூட்டா வைகல் முறைமையின் வழா - நாடோறும் மூட்டாது பெறும் முறைமையினின்றும் வழுவாத, தாக்கணங்கு அனையார் நோக்கு வலைப்பட்டு ஆங்கு - தீண்டி வருத்தும் அணங்கு போல்வாருடைய கண்ணுகிய வலையிலகப்பட்டு ;

எட்டினைக் கடையில் நிறுத்த ஆயிரம் - ஆயிரத்தெட்டு ; ஆயிரத்து எண் கழஞ்சு ; ஆயிரமாகிய எண்ணினையுடைய கழஞ்சு ; ஆயிரக் கழஞ்சு என்பதூஉம் பாடம் ; ஆயிரத்தெட்டுக் கழஞ்சு பொன் பெறுதலை, [3]"விதிமுறைக் கொள்கையி னாயிரத் தெண்கழஞ், சொருமுறை யாகப் பெற்றனள்" என்பதனாலும் அறிக. ஆங்கு, அசை ; பட்ட அப்பொழுதே யென்றுமாம்.

கசுக—எ. அரும்பெறல் அறிவும் பெரும் பிறிதாக - பெறுதற்கரிய தமதறிவும் கெட்டொழிய, தவத்தோர் ஆயினும் - தவநெறியில் முயல்வோ ராயினும், தகைமலர் வண்டின் - அழகிய மலர்தோறுஞ் சென்று அவற்றின் தேனைப் பருகும் வண்டுபோல, நகைப்பதம் பார்க்கும் இளையோர் ஆயினும்- அவர் காமக் குறிப்பு நிகழ நகைக்கு நகையின் செவ்வி பார்த்துப் புது வோரைப் புணரும் காமுகராயினும், காம விருந்தின் மடவோர் ஆயினும் - காமவின்பத்தை முன்பு நுகர்ந்தறியாத புதியராயினும், ஏம வைகல் இன் துயில் வதியும் - நாடோறும் புணர்ச்சியில் மயங்கி இனிய துயிலிலே கிடக்கும், பண்ணும் கிளியும் பழித்த தீஞ்சொல - பண்ணினையும் கிளி யினையும் பழித்த இனிய சொல்லையுடைய, எண்ணெண் கலையோர் இரு

1. சிலப். கூ : ககச - உ0. 2. சிலப். கூ : கஙகூ - ச.
3. சிலப். கூ : கசஉ - கூ.

பெரு வீதியும் - தமக்கு வகுக்கப்பட்ட அறுபத்துநான்கு கலைகளை வல்ல பதியிலாருடைய இருவகைப்பட்ட வீதிகளும்;

பெரும் பிறிதாதல் - செயலற்றொழிதல். வண்டாகிய உவமத்தால் அது முன் நுகர்ந்த மலரைத் துறந்து செல்லுதல்போல் இளையோர் முன்பு நுகர்ந்த மகளிரைத் துறந்து செல்லுதலுங் கொள்க. ஏமம் - மயக்கம் கிளை - கிள்ளை. எண்ணெண் கலை - யாழ் வாசினை முதலிய அறுபத்து நான்கு கலைகள்; நாடகக் கணிகையர்க்கு இவை உரிய வென்பது, [1]"எண்ணான் கிரட்டி யிருங்கலை பயின்ற, பண்ணியன் மடந்தையர் பயங்கெழு வீதி" எனப் பின்னரும் கூறப்படுகின்றது; [2]"யாழ்முத லாக அறுபத் தொருநான், கேரிள மகளிர்க் கியற்கையென் றெண்ணிக், கலையுற வகுத்த காமக் கேள்வி" என்றார் பிறரும். இரு பெருவீதி - சிறுதனம் பெருந்தனம் பெறுவார் வீதி யென்பர்.

இனி, பண்ணும் கிளையும் பழித்த என்பதற்குப் பண்களையும் அவற்றின் திறங்களையும் பழித்த என்றலுமாம்.

௧௬௮—௭௯. வையமும் - கொல்லாப் பண்டியும், பாண்டிலும் - இரண்டுருளையுடைய சகடமும், மணித் தேர்க் கொடிஞ்சியும் - அழகிய தேர் மொட்டும், மெய் புகு கவசமும் - மெய்புகுதற்கிடமாகிய கவசமும், வீழ்மணித் தோட்டியும் - விரும்பப்படும் மணிகள் பதித்த அங்குசமும், அதள் புனை அரணமும் - தோலாற் செய்யப்பட்ட கைத்தளமும், அரியா யோகமும் - அரைப்பட்டிகையும், வளைதரு குழியமும் - வளைதடியும், வால் வெண் கவரியும் - மிக வெள்ளிய சாமரையும், ஏனப் படமும் - பன்றிமுகக் கடகும், கிடுகின் படமும் - சிறுகடகும், கானப்படமும் - காடெழுதின கடகும், காழ் ஊன்று கடிகையும் - குத்துக் கோல்களும், செம்பிற் செய் நவும் - செம்பாற் செய்தனவும், கஞ்சத் தொழிலவும் - வெண்கலத்தாற் செய்தனவும், வம்பின் முடிநவும் - கயிற்றால் முடிவனவும், மாலையின் புனைநவும் - கிடையால் மாலையாகப் புனைவனவும், வேதினத் துப்பவும் - ஈர்வாள் முதலிய கருவிகளும், கோடு கடை தொழிலவும் - தந்தத்தைக் கடைந்து செய்த தொழிலையுடையவைகளும், புகையவும் - வாசப் புகைக்கு உறுப்பாயுள்ளனவும், சாந்தவும் - மயிர்ச்சாந்துக்கு உறுப்பாயுள்ளனவும், பூவிற் புனைநவும் - பூவாற் புனையப்படும் மாலைகளும் ஆகிய, வகை தெரிவு அறியா - வேறுபாடு தெரிதற்கரிய, வளம் தலை மயங்கிய - இவ் வளங்கள் கலந்து கிடக்கின்ற, அரசு விழை திருவின் அங்காடி வீதியும் - அரசரும் காணவிரும்பும் செல்வத்தையுடைய அங்காடித் தெருவும்;

அரியா யோகம் - பிணியைக் கெடுக்கும் மருந்து என்றும், குழியம் - வாசவுருண்டை யென்றும், கிடுகின் படம் - தோற்கடகு என்றும், கோடு கடை தொழில் - ஆனைக்கோடு முதலியவற்றைக் கடையும் தொழிற்குரிய கருவிகள் என்றும் கூறுவாருமுளர். வால்வெண்: ஒருபொருட் பன் மொழி. ஏனப்படம் முதலிய மூன்றும் கேடக வகைகள். வம்பின்

1. சிலப். உ௩ : ௧௩௮ - ௯. 2. பெருங். க, ௩௫ : ௮௪ - ௬.

முடிந - கயிற்றினாற் புதுமையுற முடியப்படுவன; அல்லிக்கயிறு, குசைக் கயிறு முதலியன. வேதினம் - ஈர்வாள். துப்பு - கருவி. புகைய - நேர் கட்டி செந்தேன் நிரியாசம் பச்சிலை ஆரம் என்னும் புகையுறுப்புக்கள். சாந்த - மெய்யிற்பூசும் சாந்தின் உறுப்புக்களுமாம்.

கஅ0—௩. காகபாதமும் களங்கமும் விந்துவும் ஏகையும் நீங்கி - குற்றம் பன்னிரண்டனுள் மிகவும் தீயனவாகிய காகபாதம் களங்கம் விந்து இரேகை யென்னும் நான்கும் நீங்கி, இயல்பிற் குன்றா - குணங்களிற் குன்றாதனவாகி, நூலவர் நொடிந்த - நூலோராற் கூறப்பட்ட, நுழை நுண் கோடி-மிக்க நுண்மையுடைய கோடியினையும், நால்வகை வருணத்து - நால்வகை நிறத்தினையும், நலம் கேழ் ஒளியவும் - நன்மை பொருந்திய ஒளியையும் உடைய வயிரச் சாதியும்;

விந்து - புள்ளி. ஏகை - இரேகை யென்பதன் சிதைவு. நூலவர் நொடிந்த என்பதனை எல்லாவற்றொடுங் கூட்டுக. நுழை நுண் - மிகக் கூர்த்த; ஒருபொரு ளிருசொல். ஒளி - இந்திரவிற்போலும் ஒளி யென்பர். குற்றம் முதலியவற்றைப் பின்வரும் பழைய நூற்பாக்களா னறிக. "சரைமலங் கீற்றுச் சப்படி பிளத்தல், துளைகரி விந்து காக பாதம், இருத்துக் கோடிக ளிலாதன முரிதல், தாரை மழுங்கல் தனனோடு, ஈராறும் வயிரத் திழிபென மொழிப," "பலகை யெட்டுங் கோண மாறும், இலகிய தாரையுஞ் சுத்தியுந் தராசமும், ஐந்துங் குணமென் றறைந்தனர் புலவர், இந்திர சாபத் திகலொளி பெறினே,' "காக பாதம் நாகங் கொல் லும்," "மலம்பிரி யாதது நிலந்தரு கிளைகெடும்," "விந்து சிந்தையிற் சந்தா பந்தரும்," "கீற்று வரலினை யேற்றவர் மாய்வர்."

கஅச—௫. ஏகையும் மாலையும் இருளொடு துறந்த - கீற்றும் தாரு மாகிய குற்றங்களை இருளென்னும் குற்றத்தோடு நீக்கின, பாசார் மேனி - பசுமை நிறைந்த மெய்யையுடைய, பசுங் கதிர் ஒளியவும் - இளங்கதி ரொளி பரந்த மரகதச் சாதியும்;

ஏகை - இரேகை; கீற்று. இருள் - கருகல். மரகதக் குற்றம் எட்ட னுள் இவை மூன்றும் மிகக குற்றமென்க. குற்றம் எட்டினையும், "கருகுதல் வெள்ளை கன்மணல் கீற்றுப், பொரிவு தராசமிறுகுதன் மரகதத், தெண்ணிய குற்ற மிவையென மொழிப" என்பதனானறிக. இனி மரக தத்தின் குணமும் எட்டென்ப; அவற்றை, "நெய்த்தல்கிளி மயிற்கழுத் தொத்தல்பைம் பயிரிற், பசுத்தல் பொன்மை தன்னுடன் பசத்தல், பத்தி பாய்தல் பொன்வண் டின்வயி றொத்துத் தெளிதலொ டெட்டுங் குணமே" என்பதனானறிக.

கஅசு—எ. பதுமமும் நீலமும் விந்தமும் படிதமும் விதிமுறை பிழையா விளங்கிய சாதியும் - நூல்களில் விதித்த முறையிற் பிறழாமல் விளங்கிய பதுமம் நீலம் விந்தம் படிதம் என்னும் நால்வகைச் சாதி மாணிக்க வருக்கமும்;

விதிமுறை பிழையா எனவே, பிறப்பிடம், வருணம், பெயர், குணம், குற்றம், நிறம், விலை, பத்தி என்னு மிவையும், பிறவும் அடங்கின; என்னை? மாணிக் கத்தியல் வருக்குங் காலைச், சமனெளி சூழ்ந்த வொருநான் கிடமும், நால்வகை வருணமும் நவின் றவிப் பெயரும், பன்னிரு குணமும் பதினறு குற்றமும், இருபத் தெண்வகை இலங்கிய நிறமும், மருவிய விலையும் பத்தி பாய்தலும், இவையென மொழிப வியல்புணர்ந் தோரே" என்றாராகலின். இவற்றுள், பதுமம் - பதுமராகம் எனவும் சாதிரங்கம் எனவும் படும். நீலம் - நீலகந்தி எனவும் சௌகந்தி எனவும் படும். விந்தம் - குருவிந்தம் எனவும் இரத்தவிந்து எனவும் படும். படிதம் - கோவாங்கு எனப்படும். இவற்றின் நிறங்களை, "தாமரை கழுநீர் சாதகப் புட்கண், கோப மின்மினி கொடுங்கதிர் விளக்கு, மாதுளப் பூவிதை வண்ணி மீரைந்தும், ஒதுசா தாங்க வொளியா கும்மே," "திலக முலோத்திரஞ் செம்பருத் திப்பூக், கவிர்மலர் குன்றி முயலுதி ரம்மே, சிந்தூரங் 'குக்கிற் கண்ணெனை வெட்டும், எண்ணிய குருவிந்த மன்னிய நிறமே," "கோகிலக் கண் செம்பஞ்சு கொய்ம்மலர்ப் பலாசம், அசோக பல்லவ மணிமலர்க் குவளை, இலவத் தலர்க ளென்றிவ குணமும், சௌகந் திக்குச் சாற்றிய நிறனே," "கோவைநற் செங்கல் குராமலர் மஞ்சளெனக், கூறிய நான்கு கோவாங்கு நிறனே" என்பவற்றுணர்க.

கஅஅ. பூச உருவின் பொலம் தெளித் தனையவும் - பூசமீனின் உருவினையுடைய பொன்னைக் களங்கமறத் தெளிவித்தாலொத்த புருடராக வருக்கமும்;

பூசையுருவிற் பொலந்தேய்த்தனையவும் என்று பாடங்கொண்டு, பூனைக்கண் போன்று பொன்னைத் தேய்த்தாற் போன்றவை புருடராகம் என்பர் அரும்பத வுரையாசிரியர்.

கஅக. நீதி அறு நீதிர் ஒளித் தெண்மட்டு உருவவும் - குற்றமற்ற பரிதியினெளியும் தெளிந்த தேன்மெளியின் நிறமும் உடைய வயிடூரிய வருக்கமும்;

இதனைக் கோமேதகம் என்பர் அரும்பத வுரையாசிரியர்.

கஉ0. இருள் தெளித்தனையவும் - இருளைத் தெளியவைத்தாலொத்த நீலமணி வருக்கமும்;

"நீலத் தியல்பு நிறுக்குங் காலை, நால்வகை வருணமும் நண்ணுமா காரமும், குணம்பதி னென்றும் குறையிரு நான்கும், அணிவோர் செயலு மறிந்திசி னோரே" என்பதனால், நீலத்திற்குச் சாதி நான்கும், குணம் பதி னென்றும், குற்றம் எட்டுமெனக் கொள்க.

கஉ0. இருவேறு உருவவும் - மஞ்சளும் செவப்பும் கலந்தாலொத்த கோமேதக வருக்கமும்;

இருவேறு வினையுடையன வயிடூரியம் என்பர் அரும்பதவுரை யாசிரியர்.

ககக—உ. ஒருமைத் தோற்றத்து ஐவேறு வனப்பின் - ஒன்றுபட்ட பிறப்பினையும் வேறுபட்ட ஐந்து வனப்பினையுமுடைய, இலங்கு கதிர் விடீஉம் நலம்கெழு மணிகளும் - விளங்கும் ஒளி விடா நின்ற நன்மை பொருந்திய மாணிக்கம் புருடராகம் வயிரியம் நீலம் கோமேதகம் என்னும் மணிகளும்;

சாதியும் அனேயவும் உருவவும் அனேயவும் இருவேறுருவவும் ஆகிய ஐவேறுவனப்பின் மணிகளும் என்க.

ககஙு—ரு. காற்றினும் மண்ணினும் கல்லினும் நீரினும் தோற்றிய குற்றம் துகள் அற துணிந்தவும் - காற்று மண் கல் நீர் என்பவற்றா லுண்டாய குற்றம் சிறிதும் இன்மையாலே தெளிந்த ஒளியுடையனவும், சந்திரகுருவே அங்காரகன் என வந்த நீர்மைய வட்டத் தொகுதியும் - வெள்ளியும் செவ்வாயும் போல வெண்ணீர்மை செந்நீர்மை யுடையனவும் திரட்சியுடையனவுமாகிய முத்து வருக்கமும்;

காற்றேறு மண்ணேறு கல்லேறு நீர்ஏலென்பன குற்றங்கள் பலவற் றுள்ளும் மிக்கன எனவும், வெள்ளி செவ்வாய் நீர்மை குணங்கள் பலவற் றுள்ளும் மிக்கன எனவுங் கொள்க. சந்திரகுரு - வெள்ளி; வியாழன் என்றல் புராணத்திற்கொத்தது. அங்காரகன்-செவ்வாய். வட்டத்தொகுதி-ஆணிமுத்தென்பர் அரும்பத வுரையாசிரியர்.

ககஎ—அ. கருப்பத் துளேயவும் - நடுவே துளேபட்டனவும், கல் லிடை முடங்கலும் - கல்லிடுக்கிற் புக்கு வளேவுற்றனவும், திருக்கும் நீங் கிய - திருகுதலுற்றனவும் என்னும் இக் குற்றங்கள் நீங்கிய, செங்கொடி வல்லியும் - சிவந்த கொடிப்பவள வருக்கமும்;

கல்லுடை முடங்கல் எனப் பாடங்கொண்டு, கல்லே உள்ளே யுடைய வளேவு என்பர் அரும்பத வுரையாசிரியர். பிறவும் குற்றமுளவாயினும் இவை மிக்க குற்ற மென்க. இனி, குணம் மிக்குக் குற்றங்கள் நீங்கியன சிந்துரமும் ஈச்சங்காயும் முசுமுசுக்கைக் கனியும் தூதுவழுதுணம் பழமும் போன்ற நிறமும் உருட்சியும் உடையன வென்பர்.

இனி, முற்கூறியவற்றுள் மாணிக்கத்தின் இயல்பினேத்தும், "கதிர் நிறை" என்னும் கல்லாடச் செய்யுளில், "குடுமிச் சேகரச் சமஞளி சூழ்ந்த, நிறைதரு நான்கினிகழ்ந்தன குறியும், குருவிந் தஞ்சௌ கந்திகோ வாங்கு, சாதுரங் கம்மெனுஞ் சாதிக ணுன்கும், தேக்கி னெருப்பிற் சேர்த் கினங் கையில், தூக்கினற் றகட்டிற் சுடர்வாய் வெயிலில், குச்சையின் மத்தகக் குறியினே ரத்தில், நெய்த்துப் பார்வையி னோர்ந்துசிவந் தாங்கு, ஒத்த நற்குண முடையபண் ணிரண்டும், கருகிகொய் தாதல் காற்று வெகுளி, திருகன் முரணே செம்ம ணிறுகல், மத்தகக் குழிவு காசுமிலேச் சுமி, வெச்சம் கொரிவு புகைதல் புடாயம், சந்தைநெய்ப் பிலியெனத் தருபதி ணறை, மூந்திய நூலின் மொழிந்தன குற்றமும், சாதகப்புட்கண்

1. கல்லாடம்: கக.

டாமரை கழுநீர், கோப மின்மினி கொடுங்கதிர் விளக்கு, வன்னி மாதுளம் பூவிதை யென்னப், பன்னுசா துரங்க வொளிக்குணம் பத்தும், செம்பஞ் சரத்தக் திலக முலோத்திரம், மூயலின் சோரி சிந்துரங் குன்றி, கவிரல ரென்னக் கவர்கிற மெட்டும், குருவிக் தத்திற் குறித்தன நிறமும், அசோ கப் பல்லவ மலரிசெம் பஞ்சு, கோகிலக் கண்ணீ ளிலவர் செம்பெனத், தருசெள கந்தி தன்னிற மாறும், செங்கல் சுராமலர் மஞ்சள் கோவை, குங்கும மஞ்சிற் கோவாங்கு நிறமும், திட்டை யேறு சிவந்த விதாயம், ஒண் கல் புற்ருங் குருதி தொழுதினே, மணிகோ கனகங் கற்பம் பாடி, மாங்கிச கந்தி வளர்காஞ் சுண்டையென், ருங்கொரு பதின்மூன் றடைந்த குற்ற மும், இவையெனக் கூறிய நிறையருட் கடவுள்'' எனக் கூறப்பட்டுள் ளமை காண்க. இனி, வலன் என்னும் அவுணன் வேள்விப் பசுவாக இந் திரன் அதனைச் செருத்து வேள்வி செய்தபொழுது அதன் குருதி முதலிய வற்றினின்று மாணிக்கம் முதலிய நவமணிகள் பிறந்தனவென்று புராணங் கூறும்;

> [1]'' அத்தகை யரவின் சோரி மாணிக்க மாம்பல் முத்தம்
> பீத்தைவை யே மென்பு வச்சிரம் பித்தம் பச்சை
> நெய்த்தவெண் ணிணங்கோ மேதந் தசைதுகிர் நெடுங்க ணீலம்
> எய்த்தவை புரட ராக மிவைநவ மணியின் றேற்றம்.''

என்பது காண்க. மற்றும் நவமணிகளின் இயல்பினைத்தும் திருவாலவா யுடையார் திருவிளையாடற் புராணத்து மாணிக்கம் விற்ற திருவிளையாட லிலும், பரஞ்சோதி முனிவர் திருவிளையாடற் புராணத்து மாணிக்கம் விற்ற படலத்திலும் விரிவாகக் கூறப்பட்டுள்ளன; ஆண்டுக் காண்க.

ககக—உ00. வகை தெரி மாக்கள் தொகைபெற்று ஒங்கி - இவ் வொன்பது வகைப்பட்ட மணிகளின் பிறப்பு முதல் சிறப்பீறுய இயல் பினைத்தும் தெரியவல்ல வணிகர் தொகுதலால் உயர்ச்சியுற்று, பகை தெறல் அறியாப் பயங்கெழு வீதியும் - பகைவர் வருத்துதலே யறியாத புயன் மிக்க இரத்தினக் கடைத் தெருவும்;

உ0க—ச. சாதரூபம் கிளிச்சிறை ஆடகம் சாம்பூநதம் என ஒங்கிய கொள்கையின் பொலம் தெரி மாக்கள்-சாதரூபமும் கிளிச்சிறையும் ஆட மும் சாம்பூநதமும் என்னும் நான்கு சாதிபாக ஒங்கிய இயல்பினையுடைய பொன்னின் வேற்றுமையைப் பகுத்தறியும் பொன் வாணிகர், கலங்கு அருர் ஒழித்து-கொள்வோர் எவ்விடத்து எப்பொன் உளதென்று ஐயுறுங் தன்பத்தை ஒழிப்ப, ஆங்கு - அவ்விடங்களில், இவங்கு கொடி எடுக்கும் கலம் கிளர் வீதியும் - இவ் விடத்து இப் பொன் உளதென விளக்கக் கொடியெடுக்கும் நன்மை மிக்க பொற்கடைத் தெருவும்;

ஒழித்து - ஒழிப்பவெனத் திரிக்க. நால்வகைப் பொன்னுள் இறுதிக் கண்ணது [2]''பொன்னுக்குச் சாம்புனதம்'' என உயர்த்துக் கூறப்படும்.

1. பரஞ். திருவிளை, மாணிக்கம்: கூ. 2. திருவள்ளுவமாலை: கூச.

உ0தி—எ. நூலினும் மயிரினும் நுழைநூற் பட்டினும் பால்வகை தெரியா - நுண்ணிய பருத்தி நூலானும் எலிமயிரானும் பட்டு நூலானும் தத்தம் பகுதி தோன்ற நெய்யப்பட்டு, பன்னூறு அடுக்கத்து நறுமடி செறிந்த அறுவை வீதியும்-ஒவ்வொன்று நூறாக அடுக்கப்பட்ட பல நூறு அடுக்குகளையுடைய கறிய புடைவைகள் நெருங்கியுள்ள புடைவைக் கடைத்தெருவும்;

நூற்பட்டு - பட்டுநூல். மேல், [1]"பட்டினு மயிரினும் பருத்தி நூலினும், கட்டு நுண்வினைக் காருக ரிருக்கையும்" என்புழி உரைத்தமை காண்க. மணமூட்டுதலின், நறுமடி யென்றார்.

உ0அ—கக. நிறைக்கோல் நூலாத்தர் - நிறுக்கும் நூலாக்கோலையுடையராயும், பறைக்கண் பராரையர் - பரிய அரையையும் இரும்பால் வார் மட்டாகக் கட்டின கண்ணையுமுடைய பறையினையுடையராயும், அம்பண அளவையர் - அளக்கும் மரக்காலையுடையராயும், எங்கணும் திரிதர - தராசு செய்வார் நின்றுழி நில்லாது எவ்விடத்தும் திரியும்படி, காலம் அன்றியும் - எக்காலமும், கருங்கறி மூடையொடு - பெரிய மிளகு பொதியுடனே, கூலம் குவித்த கூல வீதியும்-கூலங்களும் குவித்த கூலக்கடைத் தெருவும்;

நூலாக்கோல் எனவும், பராரைக்கட் பறை எனவும் மாறுக. பறை - தலை மட்டமாக அளக்கும் ஓர் முகத்தலளவைக் கருவி. அம்பணம் - மரக்கால். மூடையொடு என்னும் உடனிகழ்ச்சியால் பாக்கு முதலிய பொதிகள் கொள்ளலுமாம். கூலமாவன : "நெல்லுப் புல்லு வரகுதினை சாமை, இறுங்கு தோரை யிராகியெண் கூலம்" எனவும், "எள்ளுக் கொள்ளுப் பயறுழுந் தவரை, கடலை துவரை மொச்சை யென்றிக, குடனிலை முதிரைகீ கூலத் தணவே" எனவும் ஓதப்பட்ட ஈரெண்வகைப் பொருள்கள்.

உகஉ—அ. பால்வேறு தெரிந்த நால்வேறு தெருவும் - பகுதி வேறு தெரிந்த அந்தணர் அரசர் வணிகர் வேளாளர் என்பார் இருக்கும் நால் வேறுகிய தெருக்களும், அந்தியும் - மூச்சந்தியும், சதுக்கமும் - நாற்சந்தியும், ஆவண வீதியும் - கோயிற்கடைத் தெருவும், மன்றமும் - மன்றுகளும், கவலையும் - பல நெறிகள் கூடின முடுக்குகளும், மறுகும் - குறுந் தெருக்களும், திரிந்து - உலாவி, விசும்பு அகடு திருகிய வெங்கதிர் நுழையா - வானின் நடுவிலே வெம்மை முறுகியோடும் ஞாயிற்றின் கதிர்கள் நுழையப்படாத, பசுங்கொடிப் படாகைப் பந்தர் நீழல் - புதிய சிறு கொடியும் பெருங்கொடியுமென்னும் இவற்றின் பந்தர் நிழலிலே, காவலன் பேரூர் கண்டு மகிழ்வு எய்தி - பாண்டி மன்னனது பெரிய நகரினைக் கண்டு மகிழ்ச்சியுற்று, கோவலன் பெயர்ந்தனன் கொடிமதிற் புறத்தென்- கோவலன் கொடியையுடைய மதிற்புறத்து மீண்டு போந்தான் என்க.

---

1. சிலப். இ : கசு-எ.

கண்டு பந்தர் நீழற் றிரிந்து மகிழ்வெய்தி எனக்கூட்டுக. மகிழ்ச்சி யெய்துதலாலே தான் கருதிவந்த பொருந்துழியறிதலை மறந்து பெயர்ந் தனன் என்க.

புள்ளெழுந்தார்ப்ப மண்டிலம் துயிலெடுப்ப இயம்பச் சென்று ஏத்திச் சிறுமையுற்றேன் என்றலும், கவுந்தியடிகள், அனையையுமல்லை; பிரியா வாழ்க்கை பெற்றனையன்றே; வருந்தா தேகிப் போதிங் கென்றலும் மருங் கிற் போகி அயிராது புக்கு மகிழ்தரு வீதியும் இரு பெரு வீதியும் அங் காடி வீதியும் பயங்கெழு வீதியும் நலங்கிளர் வீதியும் அறுவை வீதியும் கூலவீதியும் நால்வேறு தெருவும் அந்தியும் சதுக்கமும் ஆவண வீதியும் மன்றமும் கவலையும் மறுகும் ஆகிய இவ்விடங்களில் பந்தர் நீழலில் திரிந்து காவலன் பேரூரைக் கோவலன் கண்டு மகிழ்வெய்திப் பெயர்ந் தான் என வினைமுடிக்க.

இது நிலைமண்டில வாசிரியப்பா.

ஊர்காண் காதை முற்றிற்று.

கடு. அடைக்கலக் காதை

[புறஞ்சேரியிற் புக்க கோவலன் கவுந்தியடிகட்கு மதுரையின் சிறப்பையும் பாண்டியன் கொற்றத்தையும் கூறும்பொழுது, தலைச் செங் கானத்து மறையவனுகிய மாடலனென்போன் குமரியாடி மீண்டுவருபவன் வழிநடை வருத்தம் நீங்கக் கவுந்தியிருக்குமிடத்தை அடைந்தான். கோவலன் அவனைக் கண்டு வணங்க, அவன் கோவலனை நோக்கி, 'மாதவி மகட்கு மணிமேகலை யென்று பெயரிட்டு வாழ்த்தித் தானம் கொடுக்கும்பொழுது தானம் பெறுதற்கு வந்த முதுமறையோனை மதயானை பற்ற அதன் கையினின்றும் அவனை விடுவித்து, அதன் கைபகத்தே புக்குக் கோட்டிடை யொடுங்கிப் பிடரில் ஏறி அதனை அடக்கிய கருணை மறவனே! தான் வளர்த்ததும் தன் மகவின் உயிரைக் காத்ததுமாகிய கிரியைப் பிறழ உணர்ந்து கொன்ற குற்றத்திற்காகக் கணவனுல் துறக்கப் பட்ட பார்ப்பனியின் பாவம் நீங்கத் தானஞ்செய்து, கணவனை அவளுடன் கூட்டி, அவர்கள் வாழ்க்கைக்கு மிக்க செல்வத்தையும் கொடுத்த செல்லாச் செல்வனே! பத்தினி ஒருத்தி அடாப்பழி யெய்தப் பொய்க்கரி கூறிச் சூதுக்கப் பூதத்தாற் கொல்லப்பட்டவனுடைய தாயின் துயர் நீங்க அவன் சுற்றத்தோர்க்கும் இளைகட்கும் பொருளீந்து பல்லாண்டு புகந்த இல்லோர் செம்மலே! யானறிய நீ இம்மையிற் செய்தன வெல்லாம் நல்வினையாகவும் இம் மாணிக்கக் கொழுந்துடன் நீ இங்ஙனம் போந்தது உம்மைப் பயனே?' என வினவ, கோவலன் தான் கண்ட தீக்கனவைக் கூறி, அதன் பயனுய துன்பம் விரைவில் உண்டாகுமென்றுரைக்க, மறையவனும் கவுந்தியும் 'இவ்விடம் துறந்தோர்க்கே உரிபதாகலின், நீ மதுரையிற் புகுக' என்று கூறினர். அப்பொழுது அங்கு வந்த ஆயர் முதுமகளாகிய மாதரி கவுந்தி யடிகளைக் கண்டு வணங்கினுள். கொடுமையில்லாத வாழ்க்கையையுடைய கோவலர் குடியின் முதுமகளும் செவ்வியளுமாகிய இவளிடத்துக் கண்ணகியை இருத்துதல் குற்றமின்றென எண்ணி, கண்ணகியின் உயர் வையும் கற்பின் சிறப்பையுங் கூறி, தவத்தினரது அடைக்கலத்தைப் பாது காத்தலால் எய்தும் பெரும் பயனுக்கு ஓர் வரலாற்றையும் காட்டி, அவளை மாதரிபால் ஒப்புவிக்க, அவள் கவுந்தியை எதிர் நங்கையுடன் தீண் மனையை அடைந்தாள்.]

நிலந்தரு திருவின் நிழல்வாய் நேமி
கடம்பூண் டுருட்டுங் கௌரியர் பெருஞ்சீர்க்
கோலின் செம்மையும் குடையின் தண்மையும்
வேலின் கொற்றமும் விளங்கிய கொள்கைப்
பதியெழு வறியாப் பண்புமேம் பட்ட
மதுரை மூதூர் மாநகர் கண்டாங்கு
அறந்தரு நெஞ்சின் அறவோர் பல்கிய

புறஞ்சிறை முதூர்ப் பொழிலிடம் புகுந்து
தீதுதீர் மதுரையும் தென்னவன் கோற்றமும்
கo மாதவத் தாட்டிக்குக் கோவலன் கூறுழித்
தாழ்நீர் வேலித் தலைச்செங் கானத்து
நான்மறை முற்றிய நலம்புரி கொள்கை
மாமறை முதல்வன் மாடலன் என்போன்
மாதவ முனிவன் மலிவலங் கொண்டு
கசி குமரியம் பெருந்துறை கொள்கையிற் படிந்து
தமர்முதற் பெயர்வோன் தாழ்பொழி லாங்கண்
வதுந்துசெல் வருத்தத்து வான்றுயர் நீங்கக்
கவுந்தி இடவயிற் புகுந்தோன் தன்னைக்
கோவலன் சென்று சேவடி வணங்க
உo நாவ லந்தணன் தானவின் றுரைப்போன்
வேந்துறு சிறப்பின் விழச்சீ ரெய்திய
மாந்தளிர் மேனி மாதவி மடந்தை
பால்வாய்க் குழவி பயந்தன ளெடுத்து
வாலா மைக்காள் நீங்கிய பின்னர்
உசி மாமுது கணிகையர் மாதவி மகட்கு
நாம நலலுரை நாட்டுது மென்று
தாமின் பயாஉந் தகைமொழி கேட்டாங்கு
இடையிருள் யாமத் தெறிதிரைப் பெருங்கடல்
உடைகலப் பட்ட எந்தோன் முன்னுள்
கூo புண்ணிய தானம் புரிந்தோ லுகலின்
நண்ணுவழி இன்றி நாள்சில நீந்த
இந்திரன் ஏவலின் ஈங்கு வாழ்வேன்
வந்தேன் அஞ்சல் மணிமே கலையான்
உன்பெருந் தானத் துறுதி யோழியாது
கூசி துன்ப நீங்கித் துயர்க்கட லொழிகென
விஞ்சையிற் பெயர்த்து விழுமந் தீர்த்த
எந்தல தெய்வப் பெயரீங் கிதுகென
அணிமே கலையார் தீபிரங் கணிகையர்
மணிமே கலையென வாழ்த்திய ஞான்று
சo மங்கல மடந்தை மாதவி தன்னெடு
செம்டோன் மார் செங்கையிற் பொழிய

ஞான நன்னெறி நல்வரம் பாயோன்
தானங் கொள்ளுந் தகைமையின் வருவோன்
தளர்ந்த நடையில் தண்டோ லூன்றி
சுரு வஞ்ந்த யாக்கை மறையோன் றன்னைப்
பாகுகழிந் தியாங்கணும் பறைபட வருஉம்
வேக யானை வெம்மையிற் கைக்கொள
ஒய்யெனத் தெழித்தாங் குயர்பிறப் பாளனைக்
கையகத் தொழித்ததன் கையகம் புக்குப்
ருo பொய்பொரு முடங்குகை வெண்கோட் டடங்கி
மையிருங் குன்றின் விஞ்சையன் ஏய்ப்பப்
பிடர்த்தலை இருந்து பெருஞ்சினம் பிறழாக்
கடக்களி றடக்கிய கருணை மறவ
பிள்ளை நகுலம் பெரும்பிறி தாக
நிரு எள்ளிய மனையோள் இனைந்துபின் செல்ல
வடதிசைப் பெயரு மாமறை யாளன்
கடவ தன்றுநின் கைத்தூண் வாழ்க்கை
வடமொழி வாசகஞ் செய்தநல் லேடு
கடனறி மாந்தர் கைந்நீ கொடுக்கெனப்
சுo பீடிகைத் தெருவிற் பெருங்குடி வாணிகர்
மாட மறுகின் மனைதொறு மறுகிக்
கருமக் கழிபலங் கொண்மி னேவெனும்
அருமறை யாட்டியை அணுகக் கூஉய்
யாதுநீ யுற்ற இடர்ஈ தென்னென
சுரு மாதர்தா னுற்ற வான்துயர் செப்பி
இப்பொரு ளெழுதிய இதழிது வாங்கிக்
கைப்பொருள் தந்தென் கடுந்துயர் களைகென
அஞ்சல் உன்றன் அருந்துயர் களைகேன்
நெஞ்சுறு துயரம் நீங்குக என்றுங்கு
எo ஒத்துடை அந்தணர் உரைநூற் கிடக்கையில்
தீத்திறம் புரிந்தோள் செய்துயர் நீங்கத்
தானஞ் செய்தவள் தன்றுயர் நீக்கிக்
கானம் போன கணவனைக் கூட்டி
ஒல்காச் செல்வத் துறுபொருள் கொடுத்து
எரு நல்வழிப் படுத்த செல்லாச் செல்வ

பத்தினி யொருத்தி படிற்றுரை எய்த
மற்றவள் கணவற்கு வழியோன் ஒருவன்
அறியாக் கரிபோய்த் தறைந்துணும் பூதத்துக்
கறைகெழு பாசத்துக் கையகப் படலும்
அ0 பட்டோன் றவ்வை படுதுயர் கண்டு
கட்டிய பாசத்துக் கடிதுசென் றெய்தி
என்னுயிர் கொண்டீங் கிவனுயிர் தாவென
நன்னெடும் பூதம் நல்கா தாகி
நரக னுயிர்க்கு நல்லுயிர் கொண்டு
அடு பரகதி யிழக்கும் பண்பீங் கில்லை
ஒழிகநின் கருத்தென உயிர்முன் புடைப்ப
அழிதரு முள்ளத் தவளோடும் போந்தவன்
சுற்றத் தோர்க்கும் தொடர்புறு கிளைகட்கும்
பற்றிய கிளைஞரின் பசிப்பிணி யறுத்துப்
கூ0 பல்லாண்டு புரந்த இல்லோர் செம்மல்
இம்மைச் செய்தன யானறி நல்வினை
உம்மைப் பயன்கொல் ஒருதனி யுழந்தித்
திருத்தகு மாமணிக் கொழுந்துடன் போந்தது
விருத்தகோ பால நீயென வினவக்
கூடு கோவலன் கூறுமோர் குறுமகன் தன்னுல்
காவல் வேந்தன் கடிநகர் தன்னில்
நாறைங் கூந்தல் நடுங்குதுய ரெய்தக்
கூறைகோட் பட்டுக் கோட்டுமா ஊரவும்
அணித்தகு புரிகுழ லாயிழை தன்னுடும்
க00 பிணிப்பறுத் தோர்தம் பெற்றி யெய்தவும்
மாமலர் வாளி வறுநிலத் தெறிந்து
காமக் கடவுள் கையற் றேங்க
அணிதிகழ் போதி அறவோன் றன்முன்
மணிமே கலையை மாதவி யளிப்பவும்
கoடு நனவு போல நள்ளிருள் யாமத்துக்
கனவு கண்டேன் கடிதீங் குறுமென
அறத்துறை மாக்கட் கல்ல திந்தப்
புறச்சிறை யிருக்கை பொருந் தா தாகலின்
அரைசர் பின்னோர் அகநகர் மருங்கினின்

௧௧௦ உரையிற் கொள்வரிங் கொழிகநின் இருப்புக்
காதலி தன்னொடு கதிர்செல் வதன்முன்
மாட மதுரை மாநகர் புகுகென
மாதவத் தாட்டியும் மாமறை முதல்வனும்
கோவலன் றனக்குக் கூறுங் காலை
௧௧௫ அறம்புரி நெஞ்சின் அறவோர் பல்கிய
புறஞ்சிறை முதூர்ப் பூங்கண் இயக்கிக்குப்
பான்மடை கொடுத்துப் பண்பிற் பெயர்வோள்
ஆயர் முதுமகள் மாதரி என்போள்
காவுந்தி ஐயையைக் கண்டடி தொழலும்
௧௨௦ ஆகாத் தோம்பி ஆப்பயன் அளிக்கும்
கோவலர் வாழ்க்கையோர் கொடும்பா டில்லை
தீதிலள் முதுமகள் செவ்வியள் அளியள்
மாதரி தன்னுடன் மடந்தையை இருத்துதற்கு
ஏதம் இன்றென எண்ணின ளாகி
௧௨௫ மாதரி கேளிம் மடந்தைதன் கணவன்
தாதையைக் கேட்கில் தன்குல வாணர்
அரும்பொருள் பெறுநரின் விருந்தெதிர் கொண்டு
கருந்தடங் கண்ணியொடு கடிமனைப் படுத்துவர்
உடைப்பெருஞ் செல்வர் மனைப்புகு மளவும்
௧௩௦ இடைக்குல மடந்தைக் கடைக்கலந் தந்தேன்
மங்கல மடந்தையை நன்னீ ராட்டிச்
செங்கயல் நெடுங்கண் அஞ்சனந் தீட்டித்
தேமென் கூந்தற் சின்மலர் பெய்து
தூமடி உடீஇத் தொல்லோர் சிறப்பின்
௧௩௫ ஆயமும் காவலும் ஆயிழை தனக்குத்
தாயும் நீயே யாகித் தாங்கிங்கு
என்னொடு போந்த இளங்கொடி நங்கைதன்
வண்ணச் சீறடி மண்மகள் அறிந்திலள்
கடுங்கதிர் வெம்மையிற் காதலன் றனக்கு
௧௪௦ நடுங்குதுய ரெய்தி நாப்புலர வாடித்
தன்துயர் காணாத் தகைசால் பூங்கொடி
இன்துணை மகளிர்க் கின்றி யமையாக்
கற்புக் கடம்பூண்ட இத்தெய்வ மல்லது

போற்புடைத் தெய்வம் யாங்கண் டிலமால்
கசடு வானம் பொய்யாது வளம்பிழைப் பறியாது
நீணில வேந்தர் கொற்றம் சிதையாது
பத்தினிப் பெண்டிர் இருந்தா டென்னும்
அத்தகு நல்லுரை அறியா யோநீ
தவத்தோர் அடைக்கலம் தான்சிறி தாயினும்
கடுo மிகப்பே ரின்பம் தருமது கேளாய்
காவிரிப் படப்பைப் பட்டினந் தன்னுள்
பூவிரி பிண்டிப் போதுநீங்கு திருநிழல
உலக நோன்பிகள் ஒருங்குடன் இட்ட
இலகொளிச் சிலாதல மேலிருந் தருளித்
கடுடு தருமஞ் சாற்றுஞ் சாரணர் தம்முன்
திருவில் இட்டுத் திகழ்தரு மேனியன்
தாரன் மாலையன் தமனியப் பூணினன்
பாரோர் காணுப் பலர்தொழு படிமையன்
கருவிரற் குரங்கின் கையோரு பாகத்துப்
கசo பெருவிறல் வானவன் வந்துநின் றேனைச்
சாவக ரெல்லாம் சாரணர்த் தொழுதீங்கு
யாதிவன் வரவென இறையோன் கூறும்
எட்டி சாயலன் இருந்தோன் றனது
பட்டினி நோன்பிகள் பலர்புகு மனையிலோர்
கசடு மாதவ முதல்வனை மனைப்பெருங் கிழத்தி
ஏதம் நீங்க எதிர்கொள் அமயத்து
ஊர்ச்சிறு குரங்கொன் றுதுங்கிஉள் புக்குப்
பாற்படு மாதவன் பாதம் பொருந்தி
உண்டொழி மிச்சிலும் உகுத்த நீரும்
களo தண்டா வேட்கையில் தான்சிறி தருந்தி
எதிர்முகம் நோக்கிய இன்பிச் செவ்வியை
அதிராக் கொள்கை அறிவனும் நயந்துநின்
மக்களின் ஓம்பு மனைக்கிழத் தீயென
மிக்கோன் கூறிய மெய்ம்மொழி ஓம்பிக்
களடு காதற் குரங்கு கடைநா ளெய்தவும்
தானஞ் செய்வுழி அதற்கொரு கூறு
தீதறு கென்றே செய்தன ளாதலின்

மத்திம நன்னாட்டு வாரணந் தன்னுள்
உத்தர கௌத்தற் கொருமக ளாகி
கஅ0 உருவினும் திருவினும் உணர்வினுந் தோன்றிப்
பெருவிறல் தானம் பலவுஞ் செய்தாங்கு
எண்ணுல் ஆண்டின் இறந்தபிற் பாடு
விண்ணோர் வடிவம் பெற்றன ளுதலின்
பெற்ற செல்வப் பெரும்பய னெல்லாம்
கஅஅ தற்காத் தளித்தோள் தானச் சிறப்பெனப்
பண்டைப் பிறப்பிற் குரங்கின் சிறுகை
கொண்டொரு பாகத்துக் கொள்கையிற் புணர்ந்த
சாயலன் மனைவி தானந் தன்னுல்
ஆயினன் இவ்வடிவு அறிமி னெவேனச்
கக0 சாவகர்க் கெல்லாம் சாற்றினன் காட்டத்
தேவ குமரன் தோன்றினன் என்றலும்
சாரணர் கூறிய தகைசால் நன்மொழி
ஆரணங் காக அறந்தலைப் பட்டோர்
அன்றப் பதியுள் அருந்தவ மாக்களும்
ககூ தன்தெறல் வாழ்க்கைச் சாவக மாக்களும்
இட்ட தானத் தெட்டியும் மனைவியும்
முட்டா இன்பத்து முடிவுல கெய்தினர்
கேட்டனை யாயினித் தோட்டார் குழலியோடு
நீட்டித் திராது நீபோ கென்றே
உ00 கவுந்தி கூற உவந்தன ளேத்தி
வளரிள வனமுலை வாங்கமைப் பணைத்தோள்
முளையிள வெண்பல் முதுக்குறை நங்கையோடு
சென்ற ஞாயிற்றுச் செல்சுடர் அமயத்துக்
கன்றுதேர் ஆவின் கனைகுரல் இயம்ப
உ0ந மறித்தோள் நவியத்து ஊறிக்கா வாளரோடு
செறிவளை ஆய்ச்சியர் சிலர்புறஞ் சூழ
மிளையுங் கிடங்கும் வளைவிற் பொறியும்
கருவிர லூகமும் கல்லுமிழ் கவணும்
பரிவுறு வெங்நெயும் பாகடு குழிசியும்
உக0 காய்பொன் உலையும் கல்லிடு கூடையும்
தூண்டிலும் தொடக்கும் ஆண்டலை அடுப்பும்

கவையும் கழுவும் புதையும் புழையும்
ஐயவித் துலாமும் கைபெயர் ஊசியும்
சென்றெறி சிரலும் பன்றியும் பிணையும்
உகடு எழுவுஞ் சீப்பும் முழுவிறற் கிணையமும்
கோலும் குந்தமும் வேலும் பிறவும்
ஞாயிலும் சிறந்து நாட்கோடி நுடங்கும்
வாயில் கழிந்துதன் மனைப்புக் கனளால்
கோவலர் மடந்தை கொள்கையிற் புணர்ந்தேன்.

உரை

க—அ. நிலம் தரு திருவின் நிழல் வாய் கேமி - நிலத்திற்குப் பல செல்வத்தினையும் தருகின்ற அருள் வாய்ந்த ஆணையை, கடம் பூண்டு உருட்டும் கௌரியர் - மூறைமையை மேற்கொண்டு செலுத்தும் பாண்டியர்களுடைய, பெரும் சீர்க் கோலின் செம்மையும் - பெரிய சிறப்பினையுடைய செங்கோலும், குடையின் தண்மையும்-குடையினது தண்மையும், வேலின் கொற்றமும் - வேலினுடைய வெற்றியும், விளங்கிய கொள்கை - விளங்குதற்கு இடமாகிய கோட்பாட்டினையுடைய, பதி எழுவு அறியாப் பண்பு மேம்பட்ட மதுரை மூதூர் மா நகர் கண்டு - ஆண்டு வாழ்வோர் அவ்விடத்தினின்றும் பெயர்தலை அறியாத முறைமை மேம்பட்ட பழைய ஊராகிய மதுரைமா நகரத்தினைக் கண்டு, ஆங்கு அறந்தரு நெஞ்சின் அறவோர் பல்கிய புறஞ்சிறை மூதூர்ப் பொழில் இடம் புகுந்து - அவ்விடத்து அறத்தினைப் பிறர்க்கறிவுறுத்தும் உள்ளத்தினையுடைய முனிவர்கள் நிறைந்த புறமதிற்கண் உள்ள மூதூர்ச் சோலையிடத்துப் புகுந்து ;

மன்னன் குடிகளிடத்து அருளுடையன் ஆயவழி நிலத்துப் பல் வளமும் பெருகுமாகலின் "நிலம்தரு திருவின் நிழல்" என்றார்; நிழல்-அருள். மாற்றாது நிலத்தைத் தரும் வெற்றியாகிய செல்வம் என்றும், ஒளி பொருந்திய நேமி என்றும் உரைத்தலுமாம். பதி எழுவறியாமை ஆண்டுப் பல்வளமும் பெருகலான் என்க. பதி என்பது ஆகுபெயராய் ஆனுள்ளாரைக் குறித்து நின்றதெனலும் பொருந்தும்.

க—கo. தீது தீர் மதுரையும் தென்னவன் கொற்றமும் - குற்றம் நீங்கிய மதுரையின் சிறப்பினையும் பாண்டியனது கொற்றத்தையும், மாதவத்தாட்டிக்குக் கோவலன் கூறுழி - கவுந்தியடிகளுக்குக் கோவலன் கூறிய காலை ;

தீது - பசி, பிணி, பகை ; இம் மூன்றும் அருள்வாய்ந்த கோலின் செம்மையானும் வேலின் கொற்றத்தானும் இலவாயின என்க.

கக—உ. தாழ் நீர் வேலித் தலைச்செங்கானத்து - தாழ்ந்த நீரை வேலியாகவுடைய தலைச்செங்காடு என்னும் ஊரிடத்துள்ள, நான்மறை முற்றிய நலம்புரி கொள்கை - நான்கு வேதங்களையும் முற்ற உணர்ந்த நன்

மையை விரும்பிய கோட்பாட்டினையுடைய, மாமறை முதல்வன் மாடலன் என்போன் - மறையவர் தலைவனாகிய மாடலன் எனப்படுவோன்;

தாழ்தல் - ஆழமாதல்; தங்குதல் என்றுமாம். தாழ்நீர் - கடல்; இடங்குமாம்.

கச—கூ. மாதவ முனிவன் மலை வலங் கொண்டு - மிக்க தவத்தினையுடைய அகத்திய முனிவனுடைய பொதியமலையை வலங்கொண்டு, குமரியம் பெருந்துறை கொள்கையிற் படிந்து - குமரியின் பெரிய துறைக்கண் முறைப்படி நீராடி, தமர்முதற் பெயர்வோன் - தம் கிளைஞர் இருக்குமிடத்திற்கு மீண்டுவருவோன், தாழ் பொழில் ஆங்கண் வருந்து செல்வருக்கத்து வான் தயர் நீங்கக் கவுந்தி இடவயின் புகுந்தோன் தன்னை - வழிச்சென்ற கருத்தத்தான் உண்டாய மிக்க துயரம் ஒழிய நிழல் படிந்த சோலையுள்ள அவ்விடத்துக் கவுந்தியடிகளிருந்த பள்ளியிடத்துப் புக்கவனை, கோவலன் சென்று சேவடி வணங்க-கோவலன் சென்று சேவடிக்கண் தொழ;

குமரி - யாறு; கடலுமாம்; [1]"தொடியோள் பௌவம்" என்றாராகலின். முதல் - இடம். வருந்து - வழி. இடவயின் - இடத்தில். தயர் நீங்கப் பொழிலாங்கண் இடவயிற் புகுந்தோன் என்க. புகுந்தான்; புகுந்தவனை என அறுத்துரைக்க.

உ0. நாவல் அந்தணன் தான் நவின்று உரைப்போன்-நாவில்வல்ல அம் மாடலன் அவனை வினவித் தான் உரைக்கின்றவன்;

நாவல் என்பதனைப் பிரிக்காது, நாவலந் தீவு என்றும், வெற்றி என்றும் கூறுதலுமாம். [2]"நாவ லந்தண ரருமறைப் பொருளே" என்பது காண்க. நவின்று - வினவியென்னும் பொருட்டு; நீர் இங்ஙனம் வந்த காரணம் யாதென வினவி யென்க.

உக—எ. வேந்து உறு சிறப்பின் வீழுச்சீர் எய்திய-அரசன் அளித்த மிக்க தலைவரிசையால் சிறந்த புகழினைப் பெற்ற, மாந்தளிர் மேனி மாதவி மடந்தை - மாந்தளிர்போலும் மேனியையுடைய மாதவியாகிய மடந்தை, பால் வாய்க் குழலி பயந்தனள் எடுத்து-நற்பகுதி வாய்த்தலையுடைய பெண் குழந்தையினைப் பெற்றெடுத்து, வாலாமை நாள் நீங்கிய பின்னர்-தாய்மையின்மையாகிய நாட்கள் கழிந்த பின்னர், மா முது கணிகையர் - ஆண்டில் முதிர்ந்த கணிகை மகளிர், மாதவி மகட்கு நாம நல் உரை நாட்டுதும் என்று-மாதவியின் புதல்விக்கு நல்ல புகழ் அமைந்த பெயரை இடுவோம் என்று, தாம் இன்பு உறூஉம் தகை மொழி கேட்டு ஆங்கு - தாங்கள் மகிழ்ச்சியுறுதற்குக் காரணமாகிய தகுதி அமைந்த சொல்லினைக் கூறக் கேட்டு அப்பொழுது;

'வேந்துறு சிறப்பின் வீழுச்சீர் எய்திய' என்றது அரசனால் தலைக்கோல் பெற்று ஆயிரத்து எண்கழஞ்சு பொன் பெற்றதனை. பெரும்புல

1. சிலப்: அ : க. 2. பரிபாடல், செய்: உ-இஎ.

வோர் ஒரு நிகழ்ச்சியினைக் கூறுங்கால், அந் நிகழ்ச்சியின்மேல் விளைவினையும் ஆண்டே புலப்படுத்தல் இயல்பாகலான், 'பால் வாய்க்குழவி' என்றார்; பால்-பகுதி; நல்லூழ்; பால்வாய் என்பது குழவிக்கு இயற்கையடை என்றலுமாம். வாலாமை - புனிறு தீராமை. முதுகணிகையர் - சித்திராபதி முதலியோர். முன்னர்க் குழவி என்ற பொதுமை நீங்க மகட்கு என்றார். நல்லுரை நாமம் என்க. கேட்டான், கோவலன்.

௨௮—௩௭. (முன்நாள்) இடை இருள் யாமத்து எறி திரைப் பெருங் கடல் - முன்னாளில் இருள் நிறைந்த நடுயாமத்தில் அலைமோதும் பெரிய கடலினிடத்து, உடைகலப்பட்ட எங்கோன் - மரக்கலம் உடையப்பட்ட எம் முன்னோன், முன் நாள் புண்ணிய தானம் புரிந்தோன் ஆகலின்-முற்பிறப்பில் அறத்தினையும் தானத்தினையும் செய்தோனாகலான், நண்ணுவழி இன்றி நாள் சில நீந்த - கரையைக் கிட்டும் இடமின்றியே சின்னாட்கள் நீந்திச் செல்ல, இந்திரன் ஏவலின் ஈங்கு வாழ்வேன் வந்தேன் அஞ்சல் மணிமேகலை யான் - ஓர் தெய்வம் தோன்றி, யான் மணிமேகலை எனப் படுவேன் இத் தீவினுள்ளாரை அசுரர் நலியாதிருத்தற்பொருட்டு இந்திரன் ஏவலால் ஈங்கு வாழுவேன் அவ் விந்திரன் ஏவலான் நின் துயர் ஒழிக்க இவண் வந்தேன் அஞ்சற்க, உன் பெருந் தானத்து உறுதி ஒழியாது-நினது பெரிய தானத்தின் பயன் நின்னைவிட்டு நீங்காது, துன்பம் நீங்கித் துயர்க்கடல் ஒழிகென - ஆகலான் கடலில் நீந்திய இத் துன்பத்தினின்றும் நீங்கித் துயர்க்கடலை ஒழிவாயாகவென்று கூறி, விஞ்சையில் பெயர்த்து விழுமம் தீர்த்த - மந்திரத்தினால் கரையை மீண்டும் அடையச் செய்து துன்பம் ஒழித்த, எம் குலதெய்வப்பெயர் ஈங்கு இடுகென-எமது குலதெய்வத்தின் பெயரை இங்கு நீவிர் இடுமின் என்று நீ சொல்ல;

யாமம் - இரவு; [1]'யாமமும் பகலு மறியாமையால்' என்றார் பிறரும். முன்னாள் என்பதனை உடைகலப்பட்ட என்பதனொடும், புண்ணியதானம் என்பதனொடும் கூட்டுக. புண்ணியதானம் - புண்ணியமும் தானமும். நண்ணுவழி இன்றி என்பதற்குத் தன்னை அணுகும் இடையூறு ஓரிடத்துமின்றி எனலுமாம் நாள் சில நீந்த - ஏழு நாட்கள் நீந்த: (மணி. 29: 18—9. வரி காண்க.) இந்திரன் ஏவலின் வாழ்வேன், இந்திரன் ஏவலின் வந்தேன் என்க. உறுதி - பயன். பெயர்த்து - ஒரு திடரிற் பெயர்த்து எனவு முரைப்பர்.

வாழ்வேன் வந்தேன் அஞ்சல் உறுதி ஒழியாது நீங்கி ஒழிகெனப் பெயர்த்துத் தீர்த்த குலதெய்வம் என்க.

௩௮—௪௧. அணிமேகலையார் ஆயிரங் கணிகையர் - அழகு செய்யும் மேகலையைஅணிந்த ஆயிரங் கணிகையர் கூடி, மணிமேகலை என வாழ்த்திய ஞான்று - மணிமேகலை எனப் பெயர் இட்டு அக் குழவியை வாழ்த்திய அற்றை நாள், மங்கல மடந்தை மாதவி தன்னொடு - அழகினையுடைய

1, சீவக: ௧௩௫.

மடந்தையாகிய மாதவியோடு, செம்பொன் மாரி செங்கையில் பொழிய - சிவந்த பொன்னாகிய மழையினைச் சிவந்த கையாலே நீ பொழிய;

ஆயிரம் - எண்ணின் மிகுதி குறிப்பது. வாழ்த்திய - அரசனையும் நகரினையும் வாழ்த்திய என்றுமாம்.

௪௨—எ. ஞான நல்நெறி நல் வரம்பு ஆயோன் - வீடு சேறற்கு நல்ல நெறியாகிய ஞானத்திற்குச் சிறந்த எல்லையாயுள்ளோன், தானம் கொள்ளும் தகைமையின் வருவோன் தளர்ந்தநடையில் தண்டுகால் ஊன்றி-தானத்தைப் பெறும் தகுதியோடு தளர்ந்த நடையுடன் ஊன்றுகோலையே காலாக ஊன்றி வருவோனாகிய, வளைந்த யாக்கை மறையோன் தன்னை - கூனிய உடம்பினையுடைய அந்தணனை, பாகு கழிந்து யாங்கணும் பறைபட வரூஉம் வேக யானை - பாகர் செயலைக் கடந்து எவ்விடத்தும் பறை கொட்ட வருகின்ற மதவேகத்தினையுடைய யானை, வெம்மையில் கைக்கொள் - சினத்தால் பற்றிக்கொண்டதாக;

[1]"தளர்ந்த நடையிற் றண்டுகால் ஊன்றி, வளைந்த யாக்கையோர் மறையோன்" என்பர் மணிமேகலையினும். பாகு - பாகர். கழிந்து என்றது அவர்க்கு அடங்காமை கூறிற்று. பறைபடுதல் மக்கள் அறிந்து காத்தற்கு.

பொழியக் கொள்ளும் தகைமையின் வருவோனாகிய மறையோன் தன்னை யானை கைக்கொள என்க.

௪௮—௫௩. ஒய் எனத் தெழித்து ஆங்கு உயர் பிறப்பாளனை - அப்பொழுது விரைவில் உரப்பி அம் மறையோனை, கை அகத்து ஒழித்து-யானையின் கையினின்றும் விடுவித்து, கை அகம் புக்குப் பொய் பொரு முடங்கு கை வெண்கோட்டு அடங்கி - தான் அவ் வியானையின் புரை பொருந்திய கையினிடத்துப் புகுந்து போர் செய்யும் வளைதலையுடைய வெள்ளிய கோட்டின்கண் அடங்கி, மை இருங் குன்றின் விஞ்சையன் ஏய்ப்பப் பிடர்த்தலை இருந்து-கரிய பெரிய குன்றின்கண் இருந்த வித்தியாதரனைப்போல அதன் பிடரினிடத்திருந்து, பெருஞ்சினம் பிறழாக் கடக்களிறு அடக்கிய கருணை மறவ - மிக்க சினம் நீங்காத களிற்றின் மதத்தினை யடக்கிய அருள்வீரனே;

ஒய் - யானையைப் பாகர் வையும் ஆரிய மொழியுமாம். பொய்க்கை யகம் எனவும் பொருவெண்கோடு எனவும் இயைக்க. இனி, பொய்பொரு முடங்குகை என்பதற்குப் புரை பொருந்திய வளைந்த கை என்பதும் பொருந்தும். பிறழ்தல் - நீங்குதல்; [2]"மொய்கொளப் பிறழ்ந்து முத்தார் மருப்பிடைக் குளித்து" என்றார் பிறரும். கடக்களிறு அடக்கிய - மதத்தையுடைய யானையை அடக்கிய எனலுமாம். மறையோற் கெய்தும் துயரினைப் பொறாமையானும், தன்னுயிர்க் கஞ்சாது பாய்ந்து அடக்குதலானும் கருணை மறவன் என்றான்.

1. மணி. ௧௪ : ௩௦—௧. 2. சீவக: ௬௮௩.

கா—எடு. பிள்ளை நகுலம் பெரும் பிறிது ஆக - தம் பிள்ளையைக் காத்த கீரி தன் மனைவி அடித்தமை காரணமாக இறந்தமையான், எள்ளிய மனையோள் இனைந்துபின் செல்ல வடதிசைப் பெயரும் மா மறையாளன்- வடக்கண் கங்கையாடச் செல்லும் மறையோன் அக் கோறல் காரணமாக இகழ்ந்து ஒதுக்கிய மனைவி வருந்தித் தன் பின்னே வரலான், கடவது அன்று நின் கைத்து ஊண் வாழ்க்கை-தினது கையிடத்ததாகிய உணவை உண்டு வாழும் வாழ்க்கை இனி முறைமையுடையது அன்று, வடமொழி வாசகம் செய்த நல் ஏடு-ஆகலான் வடமொழி வாசகம் எழுதிய நல்ல இவ் வேட்டினை, கடன் அறி மாந்தர் கை நீ கொடுக்கென - உணரத்தகு பொருளை யுணரும் மக்கள் கையகத்து நீ கொடுக்கவெனச் சொல்லிப் போக, பீடிகைத் தெருவின் பெருங்குடி வாணிகர் மாடமறுகின் மனை தொறும் மறுகி - கடைவீதியினும் பெருங்குடி வணிகர் வாழும் மாடங்கள் நிறைந்த மறுகிலும் எனையோர் இல்லங்களிலும் சுழன்று திரிந்து, கருமக் கழிபலம் கொண்மினோ எனும் அரு மறையாட்டியை - பாவத்தினைப் போக்கும் பயனைக் கொள்ளுங்கள் என்று கூறிச் செல்லும் பார்ப்பனியை, அணுகக் கூஉய் - அண்மையில் வரும் வண்ணம் அழைத்து, யாது நீ உற்ற இடர் ஈது என் என - நீ யடைந்த துன்பம் யாது இக் கையின்கண் உடு யாது என்று கேட்ப, மாதர் தான் உற்ற வான் துயர் செப்பி - அம்மாது தான் அடைந்த மிக்க துன்பத்தினைக் கூறி, இப் பொருள் எழுதிய இதழ் இது வாங்கி - இச் செய்யுள் எழுதிய இவ் வேட்டினைப் பெற்று, கைப் பொருள் தந்து என் கடுந்துயர் களைகென - கைப்பொருளைக் கொடுத்து எனது கொடிய துயரத்தினை ஒழிப்பாயாக வென்று கூற, அஞ்சல் உன்றன் அருந்துயர் களைகேன் - அஞ்சற்க உனது பொறுத்தற்கரிய துன்பத்தினை யான் போக்குவேன், நெஞ்சுறு நோயம் நீங்குக என்று - உன் உள்ளத்துப் பொருந்தும் இடும்பையை நீக்குக என்று சொல்லி, ஆங்கு ஒத்துடை அந்தணர் உரைநூல் கிடக்கையின் - அப்பொழுதே வேதத்தினையுடைய முனிவர்கள் கூறிய அறநூன் முறையானே, தீத்திறம் புரிந்தோள் செய் துயர் நீக்க - கொலைத்தொழில் புரிந்தவளாகிய அப் பார்ப்பனி செய்த பாவம் ஒழியும் வண்ணம், தானம் செய்து அவள்தன் துயர் நீக்கி - தானத்தைச் செய்து அவளுடைய துன்பத்தினைப் போக்கி, கானம் போன கணவனைக் கூட்டி-காட்டு நெறிக்கண் சென்ற அவள் கணவனையும் சேர்த்து, ஒல்காச் செல்வத்து உறுபொருள் கொடுத்து - தளராத செல்வமுடைமையான் மிக்க பொருளினைத் தந்து, நல்வழிப்படுத்த செல்லாச் செல்வ-கன்னெறிப் படுத்திய தொலையாத செல்வமுடையானே ;

பிள்ளை நகுலம் - கீரிக்குட்டி. 'பிள்ளை நகுலம் பெரும்பிறி தாக' என்றது பார்ப்பனியின் பிள்ளையைக் காத்திருந்த கீரி அவண் பாம்பொன்று வர அதனைக் கொன்று உதிரம் படிந்த வாயுடனே எதிர் வந்ததனைக் கண்ட அப் பார்ப்பனி அக் கீரி தன் குழந்தையைக் கொன்றதெனக் கருதி அதனைக் கொன்றனள் என்னுங் கதை குறித்து நின்றது. பெரும்பிறி தாதல்- இறத்தல். கைத்தாண் வாழ்க்கை-ஒழுக்கத்தின் உண்டுவாழும் வாழ்க்கை

எனலுமாம். வாசகம் - செய்யுள் ; அதாவது:—" அபரீக்ஷ்ய நகர்த்தவ்யங் கர்த்தவ்யம் ஸுபரீக்ஷிதம், பச்சாத்பவதி ஸந்தாபம் ப்ராஹ்மணீ நகுலம் யதா " என்பதாகும். கடனறிமாந்தர் என்றது மக்கட் பிறப்பின் முறை மையை உணரும் மக்கள் என்றவாறு. கொடுக்கென என்பதன் பின்னர்ப் போக வென ஒரு சொல் வருவிக்க. தெருவினும் மறுகினும் உள்ள மனை எனலும் பொருந்தும். கருமக் கழிபலங் கொண்மின் என்றது கொலைப் பாவம் ஒழியப் பிரிந்த கணவன் வரும் வண்ணம் தானம் செய்தற்குப் பொருள் அளித்தலை ஏற்றுக் கொண்மின் என்றவாறு. ' இப்பொருள் ' என்றது பொருட்கிடமாகிய செய்யுளை. ஓத்துடை அந்தணர் - தருமா சனத்தோர் என்க. ' துயர் நீங்க ' என்றது துயரத்திற்குக் காரணமாய பாவம் நீங்க என்றபடி.

எசு—கo. பத்தினி ஒருத்தி படிற்று உரை எய்த - ஓர் கற்புடை மகள் பொய்ப் பழியினை எய்துதற்கு, மற்று அவள் கணவற்கு வறியோன் ஒருவன் அறியாக் கரி பொய்த்த - அவளுடைய கணவனுக்கு அறிவிலான் ஒருவன் கண்டு தெளியாத சான்று கூறிப் பொய்த்தலான், அறைந்து உணும் பூதத்துக் கறைகெழு பாசத்திக் கை அகப்படலும் - தவ மறைத்து ஒழுகுவோர் முதலிய அறவகையோரையும் புடைத்துண்ணும் பூதத்தி னுடைய கரிய பாசத்தினிடத்து அகப்பட, பட்டோன் தவ்வை படுதுயர் கண்டு - அங்ஙனம் அகப்பட்டோனுடைய தாய் படும் துன்பத்தினை நோக்கி, கட்டிய பாசத்துக் கடிது சென்று எய்தி - அவனைக் கட்டிய பாசத்தினுள் தான் விரைந்து சென்று அடைந்து, என் உயிர்கொண்டு சுங்கு இவன் உயிர் தா என - இப்பொழுது என்னுடைய உயிரை நீ பெற்றக்கொண்டு இவனுடைய உயிரைத் தந்திடுவாய் என்று கேட்ப, நல் நெடும் பூதம் நல்காது ஆகி - நல்ல பெரிய பூதம் அவனுயிரைக் கொடா தாய், நரகன் உயிர்க்கு நல் உயிர் கொண்டு பகுதி இழக்கும் பண்பு சுங்கு இல்லை - கீழோனுடைய உயிரின் பொருட்டு நல்ல உயிரினைக் கொண்டு மேலான நிலையை இழக்குந் தன்மை என்னிடத்து இல்லை, ஒழிக நின் கருத்து என உயிர் முன் புடைப்ப - ஆதலால் நின் எண்ணத்தினை ஒழிப் பாயாக என்று கூறி அவனைத் தன் எதிரே புடைத்து உண்ண, அழிதரும் உள்ளத்து அவளொடும் போந்து - வருந்திய உள்ளத்தினையுடைய அவ ளொடும் மீண்டு சென்று, அவன் சுற்றத்தோர்க்கும் தொடர்பு உறு கிளை கட்கும் - அவனுடைய சுற்றத்தார்க்கும் தொடர்பு கொண்ட கிளைஞர்க்கும், பற்றிய கிளைஞரில் பசிப்பிணி அறுத்து - அன்பாற் பிணித்த தினது சுற்றத் தாரைப் போலக் கருதிப் பசியாகிய நோயைக் கெடுத்து, பல் ஆண்டு புரக்த இல்லோர் செம்மல் - பல யாண்டுகள் காத்த வறியோர் தலைவனே ;

படிறு - பொய். வறியான் - பொருளிலான் எனக் கொண்டு பொருள் பெறுகைக்காகப் பொய்க்கரி கூறினன் என்றலும் அமையும். கண்டு தெளிந்த கூறலே உண்மைக்கரியாகலான், அறியாக் கரி பொய்க்கரி யாயிற்று. நல்லோர்க்குத் தீங்கு செய்யாமையான், ' நன்னெடும்

பூதம்' எனப்பட்டது, தவமறைந் தொழுகுவோர் முதலியோரைப் 'பூதம் புடைத்துண்ணுதலே. ''தவமறைந் தொழுகும்.....கைப்படுவோர்'' என வருதலானறிக. உயிர் - உடல்; ஆகுபெயர். இல்லோர் செம்மல் - இல்லறத்தோர் தலைவன் எனலுமாம். நரகன் - நரகமடைதற் குரியான்; பாவி.

கோவலன் வணங்க வணங்கியோனைக் கருணைமறவ, செல்லாச் செல்வ, இல்லோர் செம்மல் என நாவலந்தணன் புகழ்ந்தனன் என்க.

கூக—ஈ. விருத்த கோபால - அறிவால் முதிர்ந்த கோபாலனே, நீ இம்மைச் செய்தன யான் அறி நல்வினை - யான் அறிய இப் பிறப்பின் கண் நீ செய்தன யாவும் நல்வினையே யாகவும், உம்மைப் பயன்கொல் ஒரு தனி உழந்து இத் திருத்தகு மாமணிக் கொழுந்துடன் போந்தது - ஒப்பற்ற தனிமையான் வருந்தி இத் திருவினை ஒத்த மாணிக்கத் தளிருடன் இவண் புகுந்தது முற்பிறப்பிற் செய்த தீவினையின் பயனேயோ, என வினவ - என்று மாடலன் கேட்க;

ஒருதனி உழத்தல் - உசாவின்றி வருந்துதல். மாமணி - முழுமாணிக் கம். கண்ணகியின் இளமை கருதிக் கொழுந்து என்றார். விருத்தன் - ஞான விருத்தன் எனல் மரபு. கோபால - கோவல. கொல் - ஐயம்.

கோபால நீ இம்மைச் செய்தன நல்வினை, உழந்து போந்தது உம்மைப் பயன்கொல் என மாறுக.

கூஇ—கஅசு. கோவலன் கூறும் - கோவலன் கூறுவான்: ஓர் குறு மகன் தன்னால் - ஒரு கீழோனால், காவல் வேந்தன் கடிநகர் தனனில் - புரத்தலில் வல்ல பாண்டிய மன்னனுடைய காவலையுடைய இம் மதுரை நகரத்தின்கண், நாறு ஐங் கூந்தல் நடுங்கு துயர் எய்த - மண நாறும் ஐந்து பகுதியாக முடிக்கப்படும் கூந்தலையுடைய இவள் கண்டார் நடுங்கத்தக்க துன்பத்தினை அடைய, கூறை கோள்பட்டுக் கோட்டு மா ஊரூம்-உடுத்த ஆடை பிறரால் கொள்ளப்பட்டு யான் பன்றிமீது ஏறிச் செலுத்தவும், அணித்தகு புரிகுழல் ஆயிழை தன்னொடும் - அழகு தக்க கடை குழன்ற கூந்தலினையும் ஆராய்ந்த இழையினையும் உடைய இவளோடு, பிணிப்பு அறுத்தோர்தம் பெற்றி எய்தவும் - பற்றினை யறுத்த சான்றோர் பெறும் பேற்றினை யான் பெறவும், மா மலர்வாளி வறுநிலத்து எறிந்த - மலர் அம்புகளை வெறுநிலத்தில் வீசி, காமக் கடவுள் கைபற்று எங்க - மன்மதன் செயலற்று எக்கங்கொள்ளும் வண்ணம், அணி திகழ் போதி அறவோன் தன்முன் - அழகு விளங்கும் போதிக்கண் அறவோனுகிய புத்தனிடத்து, மணிமேகலையை மாதவி அளிப்பவும் - மணிமேகலையை மாதவி கொடுக்க வும், கனவு போல கள் இருள் யாமத்து - கனவினிற் போலச் செறிந்த இருளினையுடைய கடை யாமத்தின்கண், கனவு கண்டேன் - கனவு கண்டேன், கடிது நீங்கு உறும் என - ஆகலான் பொல்லாங்கு ஒன்று இப் பொழுதே வந்து சேரும் என்று சொல்ல;

சிலப். இ: கஉஅ - உஉ.

குறுமை - கீழ்மை யென்னும் பொருட்டு. காவல் வேந்தன் எனவும் கடிநகர் எனவும் கூறியது துயரெய்தலாகாவிடத்திலே துயரெய்த என்னும் பொருள் தோன்ற. கோட்டு மா - எருமைக்கடாவுமாம். பிணிப்பறுத்தோர் பெற்றியாவது துறக்கமடைதல். நனவு-விழிப்பு. நள்-நளியென்னும் உரிச்சொல் ஈறு திரிந்தது. கடிது உறும் - கடையாமத்துக் கனவாதலின் கடிதில் உறும் என்னலுமாம். கடி தீங்கு எனப் பிரித்து மிக்க தீங்கு, அச்சத்தையுடைய தீங்கு எனலுமாம்.

பன்றியையும் எருமைக்கடாவையும் ஊர்தல் காணின் தீங்குண்டாம் என்பதும் கடையாமத்திற் காணின் விரைவில் உறும் என்பதும்,

[1]" களிறுமேல் கொள்ளவும்
கனவி னரியன காணா "

[2]" சொல்லத் ததுமகட் டொட்டகம் வெட்டுந் துணைமருப்பார்
இல்லத் தெருமை கழுதைக ளென்றவை யேறிநின்றே
மெல்லத் தரையி லிழிவதன் முன்னம் விழித்திடுமேல்
கொல்லத் தலைவரு மாற்றருஞ் சீற்றத்துக் கூற்றுவனே "

[3]" படைத்தமுற் சாமமோ ராண்டிற் பலிக்கும் பகரிரண்டே
கிடைத்தபிற் சாம மிதுதிங்க ளெட்டிற் கிடைக்கு மென்றும்
இடைப்பட்ட சாமமோர் முன்றினிற் றிங்களோர் முன்றென்பவால்
கடைப்பட்ட சாமமு நாள்பத்து ளேபலங் கைபெறுமே "

என்பவற்றான் அறியப்படும்.

௧௦௭—௧௪. அறத்துறை மாக்கட்கு அல்லது - துறவறத்துறையின் கண் நிற்கு முனிவர்களுக்கல்லது, இந்தப் புறச்சிறை இருக்கை பொருந்தாது ஆகலின் - இவ் வெயிற்புறத்துப் பள்ளியில் இருக்கும் இருக்கை ஒவ்வாது ஆகலானும், அரைசர் பின்னோர் அகநகர் மருங்கின் நின் உரையிற் கொள்வர் - இவ் வகநகரிடத்து உள்ள வணிகர் நினது புகழால் நின்னை அறிந்து எதிரேற்றுக்கொள்வர் ஆகலானும், இங்கு ஒழிக நின் இருப்பு - இவ்விடத்து நினது இருக்கையை ஒழிவாயாக, காதலி தன்னொடு கதிர் செல்வதன்முன் மாட மதுரை மா நகர் புகுகென - ஞாயிறு மேற்றிசை சென்று வீழ்வதன் முன்னர் நின் மனைவியோடு மாடங்களையுடைய மதுரை நகரத்தில் புகுகவென்று, மாதவத்தாட்டியும் மாமறை முதல்வனும் கோவலன் தனக்குக் கூறுங்காலை-கவுந்தியடிகளும் மறையோனாகிய மாடலனும் கோவலனுக்குக் கூறும்போது ;

அறத்துறை - அறத்தின்கண் உறையும் எனலுமாம். புறச்சிறை இருக்கை - எயிற்புறத்துப் பள்ளி. அரைசர் பின்னோர் - நால்வகைக் குலத்து அரசர்க்குப்பின் எண்ணப்படுபவராகிய வணிகர். அகநகர் மருங்கின் அரைசர் பின்னோர் என்க. கோவலன் [4]" மண்தேய்த்த புகழினான் "

1. புறம்: ௪௦. 2. கனாநூல்: ௧௫. 3. கனாநூல்: ௩. 4. சிலப். க: ௩௬.

ஆகலான் 'நின் உரையிற் கொள்வர்' என்றார். இனி, நின் உரையிற் கொள்வர் என்பதற்கு, மாசாத்துவான் மகன் என்னும் புகழாற் கொள்வர் எனலுமாம்.

நகஙி—க. அறம்புரி நெஞ்சின் அறவோர் பல்கிய - அறத்தை விரும்பிய உள்ளத்தினையுடைய முனிவர்கள் நிறைந்த, புறஞ்சிறை மூதூர்ப் பூங் கண் இயக்கிக்கு - எயிற்புறத்து மூதூர்க்கண் எழுந்தருளிய பூப்போலும் கண்களையுடைய இயக்கிக்கு, பால்மடை கொடுத்துப் பண்பிற் பெயர் வோள் - முறையானே பாற்சோறு படைத்து மீள்வோளாகிய, ஆயர் முது மகள் மாதரி என்போள் - இடையர் குடிப் பிறந்த மூதியோள் மாதரி எனப் படுபவள், காவந்தியையையைக் கண்டு அடி தொழலும் - கவுந்தியடிகளைக் கண்டு அவருடைய அடிகளை வணங்குதலும்;

அறவோர் பல்கிய மூதூர்க்கண் இயக்கி என்க. இயக்கி - ஒரு பெண் தெய்வம்; பாண்டி நாட்டில் இசக்கியென வழங்கும்; ஆரியாங்களை யென வும் கூறுவர்; ஆரியாங்களை - கணவனிருக்கும்பொழுதே திறவு பூண்ட தவப் பெண். பண்பிற் பால் மடை கொடுத்து என மாறுக. இனி, புறஞ் சிறை மூதூர்க்கண் காவந்தியையை எனவும் இயைப்பர்.

கஉ0—ச. ஆகாத்து ஓம்பி ஆப்பயன் அளிக்கும் - பசுக்களைப் பிணி முதலியவற்றினின்றும் காப்பாற்றிப் புல் நீர் முதலிய அளித்துப் பேணி அப் பசுவின் பயனை யாவர்க்கும் கொடுக்கின்ற, கோவலர் வாழ்க்கை ஓர் கொடும்பாடு இல்லை - இடையர்களுடைய வாழ்க்கையில் ஒரு சிறிதும் தீமை இல்லை, தீது இலள் - ஆகலின் குற்றமில்லாதவள், முதுமகள் செல் வியள் அளியள்-மேலும் இவள் மூதியோளும் உட்கோட்டமில்லாதவளும் தண்ணளியுடையாளுமாவள், மாதரி தன்னுடன் மடந்தையை இருத்து தற்கு ஏதம் இன்று என எண்ணினள் ஆகி - ஆகலான் இம் மாதரி யிடத் துக் கண்ணகியை வைப்பதனால் குற்றம் ஒன்றும் இன்றும் எனக் கருதி யவளாய்;

பிணி முதலிய உண்டாய வழி அவற்றை நீக்குதலைக் காத்து எனவும், புல் அருத்தல் முதலியவற்றை ஓம்பி எனவும் கூறினர். ஆப் பயன் - பால் முதலியன. அளியள் - அளிக்கத்தக்காள் எனலும் பொருந்தும். கொடும்பாடு - கொடுமை.

கஉஙி—கூ0. மாதரி கேள் - மாதரியே கேட்பாயாக, இம் மடந்தை தன் கணவன் தாதையைக் கேட்கின் தன் குலவாணர் - இப் பெண்ணின் கணவனுடைய தந்தையின் பெயரைக் கேட்பாராயின் அவன் குலத்துப் பிறந்த இந் நகரத்து வாழ்வோர், அரும்பொருள் பெறுநரின் விருந்து எதிர் கொண்டு - பெறுதற்கரிய செல்வத்தினைப் பெற்றார் போன்று தமது விருந் தினராக எதிர்கொண்டு அழைத்து, கருந்தடங் கண்ணியொடு கடிமனைப் படுத்துவர்-இக்கரிய பெரிய கண்களையுடையாளொடு தமது காவலையுடைய இல்லத்தின்கண் வைத்துக் கொள்வர், உடைப் பெருஞ் செல்வர் மனைப்

புகும் அளவும் - அங்ஙனம் அப் பெருஞ் செல்வ மூடையார் இல்லத்தின் கண் புகும்வரையும், இடைக்குல மடந்தைக்கு அடைக்கலம் தந்தேன் - இடையர்குலப் பெண்ணாகிய நினக்கு இவளே அடைக்கலமாகக் கொடுத்தேன் ;

தாதையை - தந்தையின் பெயரை ; என்றது மாசாத்துவான் மகன் இவன் என்பதனைக் கேட்கின் என்றவாறு. உடைப்பெருஞ் செல்வர் - பெருஞ் செல்வமுடையார் ; உடைய பெரிய செல்வர் எனலுமாம். "உடைப் பெருஞ் செல்வரும்" என்றார் பிறரும். இடைக்குல மடந்தை - முன்னிலையிற் படர்க்கை வந்த வழுவமைதி.

கஉக—சு. மங்கல மடந்தையை நல் நீர் ஆட்டி - அழகிய இக் கண்ணகியைத் தூய நீராற் குளிப்பாட்டி, செங்கயல் நெடுங்கண் அஞ்சனம் தீட்டி - இவ்வந்த கயல்போலும் நெடிய கண்களில் மை எழுதி, தே மென் கூந்தல் சில் மலர் பெய்து - தேன் பொருந்திய மெல்லிய கூந்தற்கண் சிலவாகிய மலர்களைச் சூடி, தூ மடி உடை இ - தூய புடைவையை உடுத்து, தொல்லோர் சிறப்பின் ஆயமும் காவலும் ஆயிழை தனக்குத் தாயும் நீயே ஆகித் தாங்கு - ஆராய்ந்த கலன் அணிந்த இவளுக்கு முன்னோர் கூறிய சிறப்பினையுடைய தோழிமாரும் காவற் பெண்டும் நற்றாயும் நீயேயாகிக் காப்பாற்றுவாயாக ;

மங்கல நன்னீர் என இயைப்பினு மமையும். தொல்லோர் சிறப்பின் ஆயம் - பழையோராகச் சிறப்பித்துக் கூறப்பட்ட ஆயம் எனலுமாம். காவல் - செவிலித் தாயர்.

மடந்தையை ஆட்டித் தீட்டிப் பெய்து உடை இத் தாங்கு என்க.

கஉக—அ. இங்கு என்னொடு போந்த இளங்கொடி நங்கை தன் வண்ணச் சீறடி மண்மகள் அறிந்திலள் - இவ்விடத்து என்னொடு கூடிவந்த இளங்கொடிபோலும் இக் கண்ணகியினுடைய அழகிய சிறிய அடிகளை மூன்னர் நிலமகளும் கண்டறியாள் ;

அடியை மண்மகள் அறிந்திலள் என்றது இவள் அகம் விட்டுப் புறம் போகாமையான் என்க. இனி, இவளுடைய அடியின் மென்மையை உணர்ந்து அதற்கேற்ப மண்மகள் தானும் மென்மையை அடைந்தாளிலன் எனவும், கால்கள் கொப்புளங்கொண்டு நிலத்திற் பாவாமையின் அவற்றைக் கண்டிலள் எனவும் பொருள் தொள்ளக் கிடந்தமையும் காண்க.

கஉக—சஅ. கடுங் கதிர் வெம்மையின் காதலன் தனக்கு - ஞாயிற்றின் கொடிய வெம்மையினால் துன்பமுற்ற தன் கணவன்பொருட்டு, நடுங்கு துயர் எய்தி நாப் புலர வாடி - கண்டார் நடுங்கத்தக்க துயரத்தை அடைந்து நாவும் புலர வாட்டமுற்று, தன் துயர் காணூத் தகை சால் பூங் கொடி-தனது வழி நடைத் துன்பத்தினைச் சிறிதும் உணராத தகுதி மிக்க பூங்கொடிபோல்வாளாகிய, இன் தீஞ் மகளிர்க்கு இன்றியமையர் - தம்

1. நாலடி: கூசு அ.

கணவர்க்கு இனிய துணையாகப் பொருந்திய பெண்களுக்கு இன்றி யமையாத, கற்புக் கடம் பூண்ட இத் தெய்வம் அல்லது - கற்பாகிய கடனை மேற்கொண்ட இத் தெய்வமே யல்லாது, பொற்பு உடைத் தெய்வம் யாம் கண்டிலமால் - வேறு பொலிவினையுடைய தெய்வம் ஒன்றினை யாம் காணேம், வானம் பொய்யாது வளம் பிழைப்பு அறியாது - பருவ மழை பெய்தலினும் தவறாது நிலவளமும் பிழையாது, நீள் நில வேந்தர் கொற்றம் சிதையாது - பெரிய நிலப்பரப்பினை ஆளும் மன்னரது வெற்றியும் அழிவுறாது, பத்தினிப் பெண்டிர் இருந்த நாடு - கற்புடை மகளிர் வாழும் நாட்டின்கண், என்னும் அத் தகு நல் உரை அறியாயோ நீ - என்று பெரியோர் கூறும் அத் தகுதி வாய்ந்த நல்ல மொழியை நீ உணராயோ;

வெம்மையினால் துன்புற்ற என ஒரு சொல் வருவிக்க. காதலன் துயர்கண்டு தன் துயர்காணாளாயினாள். கற்புக் கடம் பூண்டோளாகலான்; என்னை? [1]"ஓங்கல் வெற்ப, ஒருநாள் விழும முறினும் வழிநாள், வாழ்குவளல்ல ளென்றோழி" எனவும் கூறுவராகலான், பூங்கொடியாகிய தெய்வம் கற்புக் கடம் பூண்ட தெய்வம் என்க. கற்புக் கடம் பூண்ட பூங்கொடியாகிய தெய்வம் எனினும் அமையும். இருந்த நாட்டின்கண் பொய்யாது அறியாது சிதையாது என்க. இனி, நாடு பொய்யாது, அறியாது, சிதையாது என முடித்தலுமாம்.

௧௪௯—௫௦. தவத்தோர் அடைக்கலம் தான் சிறிது ஆயினும் - தவமுடையோர் தரும் அடைக்கலப் பொருளைக் காக்கும் காவல் எளிதாயினும், மிகப் பேர் இன்பம் தரும் அது கேளாய் - மிகப் பெரிய இன்பத்தினை அளிக்கும் அதனை நீ கேட்பாயாக;

அடைக்கலம் - அடைக்கலப் பொருளைப் பேணல். சிறிது - ஈண்டு எண்மைப் பொருட்டு.

௧௫௧—௫. காவிரிப் படப்பைப் பட்டினம் தன்னுள் - தோட்டக் கூறுகளையுடைய காவிரிப்பூம்பட்டினத்துள், பூ விரி பிண்டிப் பொது நீங்கு திரு நிழல் - மலர் விரிந்த அசோகின் பொதுமை நீங்கிய அழகிய நிழற் கண்ணே, உலக நோன்பிகள் ஒருங்குடன் இட்ட - சாவகர் பல்லோர் ஒன்று சேர்ந்து இட்ட, இலகு ஒளிச்சிலாதலம்மேல் இருந்தருளி-விளங்குகின்ற ஒளியினையுடைய சிலாவட்டத்தின்மேல் எழுந்தருளி, தருமம் சாற்றும் சாரணர் தம்முன் - அறவுரை கூறுகின்ற சாரணர் முன்பாக;

படப்பைக் காவிரிப்பட்டினம் என்க. [2]"காவிரிப்பட்டினம் கடல் கொளும்" என்றார் பிறரும். இனி, காவிரியைத் தோட்டக் கூற்றிற்கு எல்லையாகவுடைய பட்டினம் என்றலும் பொருந்தும். நிழலின் பொதுமை நீங்கலாவது ஏனையவற்றின் நிழல் சாயவும் தான் ஒன்றே சாயாது நிற்றலாம். [3]"உலக நோன்பிக ளொருங்குட னிட்ட, விலகொளிச் சிலாதலம்"

1. அகம்: ௧௮. 2. மணி. ௨௮ : ௧௬௫. 3. சிலப். ௧௦ : ௨௪-௫.

என்ருர் முன்னும். உலக நோன்பிகள் - இல்லறத்திலிருந்து விரதங் காப்போர்.

கதிசு—சுo. திருவில் இட்டுத் திகழ்தரு மேனியன்-வான வில்லைப் போன்று ஒளிவிட்டு விளங்குகின்ற மேனியை யுடையனும், தாரன் - பூமாலையை உடையனும், மாலையன்-மணிமாலையை உடையனும், தமனியப் பூணினன் - பொன்னுற் செய்த அணிகலங்களை அணிந்தவனும், பாரோர் காணுப் பலர் தொழு படிமையன் - இவ்வுலக மக்கள் காணவொண்ணுத தேவர் பலரும் வணங்கும் தெய்வ வடிவத்தினையுடையவனுகிய, கருவிரல் குரங்கின் கை ஒரு பாகத்து-ஒரு பாகத்துக் கை கரிய விரலையுடைய குரங்கின் கையாகவுடைய, பெருவிறல் வானவன் வந்து நின்ருனே - பெரிய வெற்றியினையுடைய தேவனொருவன் ஆங்கண் வந்து நின்றவனை;

திருவில் - வானவில். வானவில் இன்ன காலத்து இவ்வாறு தோன்றும் என்பது அறியப்படாதவாறு போலத் தேவனுடைய வரவும் அறியப்படாமையான் "திருவி லிட்டுத் திகழ்தரு மேனியன்" என்ருர் எனலுமாம்; என்னை? [1]"வானிடு வில்லின் வரவறியா வாய்மையான்" என்ருர் பிறரு மிகலான். காணு - முன் கண்டறியாத என்றலுமாம்.

[2]"தாரன் மாலையன் தமனியப் பூணினன், பாரோர் காணுப் பலர் தொழு படிமையன்" என்ருர் மணிமேகலையினும். தாரன் மாலையன் என்பதனைத் தாரமாலையன் எனப் பாடமோதி, மந்தார மாலையையுடையவன் எனினும் பொருந்தும். படிமை - தெய்வவடிவு. விறல் - வெற்றி; ஆவது தேவனையது. நின்ருன் - வினைப்பெயர்.

கசுக—உ. சாவகர் எல்லாம் சாரணரைத் தொழுது-உலகநோன்பிகள் யாவரும் சாரணரை வணங்கி, ஈங்கு யாது இவன் வரவு என-இவ்விடத்து இத்தேவனுடைய வருகை யாதனைக் கருதியதாகும் என்று கேட்க, இறையோன் கூறும் - சாரணர் தலைவன் கூறுவானுயினன் (கூறுபவன்);

முன்னர்ச் சாரணர் எனப் பன்மை கூறிப் பின்னர் இறையோன் என ஒருமை கூறியது அவர்களுள் தலைவனே மக்களுக்கு அறிவுறுத்தவன அறிவுறுத்துவானுகலின் என்க. முன்னரும் [3]"தருமஞ் சாற்றுஞ் சாரணர் தேரன்ற.....இந்தை விளக்கிற் றெரிக்தோ ஞயினும்" எனக் கூறினமை காண்க.

கசுங—கக. எட்டி சாயலன் இருந்தோன் தனது - எட்டிப்பட்டத்தினையுடைய இல்லறத்திருந்தோனுகிய சாயலன் என்ற பெயரை யுடையானது, பட்டினி நோன்பிகள் பலர் புகும் மனையில்-பட்டினி விட்டுண்ணும் விரதிகள் பலரும் வந்து சேர்கின்ற இல்லத்தின்கண், ஓர் மாதவ மூதல்வனை - பெரிய தவத்தான் மேம்பட்ட ஒருவனை, மனைப் பெருங் கிழத்தி -

1. காலடி: கடவுள் வாழ்த்து. 2. மணி. கூ : கூசு-எ.
3. சிலப். கo : கசுங-எ.

இல்லறத்திற்குத் துணையாகிய அச் சாயலனுடைய மனைவி, எதம் நீங்க எதிர்கொள் அமயத்து - தம் தீவினை ஒழிய எதிர்கொண்டு அழைத்த சமயத்து,

ஊர்ச் சிறு குரங்கு ஒன்று ஒதுங்கி உள்புக்கு - அவ்வூர்க்கணுள்ள சிறியதோர் குரங்கு அச்சத்தான் ஒதுங்கி அம் மனையிலுள்ளே நுழைந்து, பாற்படு மாதவன் பாதம் பொருந்தி-அருளறத்தின்பாற்பட்ட அம் மாதவனுடைய திருவடிகளை வணங்கி, உண்டு ஒழி மிச்சிலும் உருத்த நீரும் - அவன் உண்டு ஒழித்த சோற்றினையும் ஊற்றிய நீரையும், தண்டா வேட்கையின் தான் சிறிது அருந்தி - நீங்காத விருப்பினால் சிறிதளவு உண்டு பசி ஒழிந்து, எதிர் முகம் நோக்கிய இன்பச் செவ்வியை - இன்பத்தோடு எதிராக இருந்து தன் முகத்தை நோக்கிய தன்மையை, அதிராக் கொள்கை அறிவனும் நயந்து - நடுக்கமில்லாக் கோட்பாட்டினையுடைய மாதவனும் விரும்பி, நின் மக்களின் ஓம்புமனைக்கிழத்தீ என - இல்லறத்திற்கு உரியவளே இக் குரங்கினை நின் மக்களை ஓம்புதல் போலக் காப்பாயாக என்றுரைக்க,

மிக்கோன் கூறிய மெய்ம்மொழி ஓம்பி-அம் மேலோன் கூறிய உண்மை மொழியினைக் காத்து, காதற் குரங்கு கடைநாள் எய்தவும்-அன்பு நிறைந்த அக் குரங்கு இறந்த பின்னரும், தானம் செய்வழி-தானம் செய்யும்போது, அதற்கு ஒரு கூறு தீது அறகென்றே செய்தனள் ஆதலின்-அக் குரங்கிற்கு ஒரு பகுதித் தானத்தை அதன் தீய பிறவியொழிக வென்று கருதிச் செய்து வந்தாள் ஆதலான், மத்திம நல் காட்டு வாரணம் தன்னுள் - நல்ல மத்திம தேசத்துள்ள வாரணவாசி என்னும் நகரத்து, உத்தர கௌத்தற்கு ஒரு மகன் ஆகி-உத்தர கௌத்தன் எனினும் ஒருவனுக்கு ஒப்பற்ற புதல்வனும், உருவினும் திருவினும் உணர்வினும் தோன்றி-அழகினாலும் செல்வத்தாலும் அறிவாலும் மேம்பட்டு விளங்கி, பெருவிறல் தானம் பலவும் செய்து-பெரிய வெற்றியோடு தானங்கள் பலவற்றையும் செய்து, ஆங்கு எண்ணூல் ஆண்டின் இறந்த பிற்பாடு-அப் பிறவியிலே மூப்பத்திரண்டாவது ஆண்டில் இறந்த பின்னர், வீண்டேர் வடிவம் பெற்றனன்-தேவர் வடிவத்தினை அடைந்தனன்;

ஆதலின் - ஆகையால், பெற்ற செல்வப் பெரும்பயன் எல்லாம் - அங்ஙனமாய செல்வத்தினைப் பெற்ற பெரிய பயன் யாவும், தற்காத்து அளித்தோன் தானச் சிறப்பு என-தன்னைக் காத்து அளிசெய்தவள் செய்த தானத்தின் மிகுதியான் ஆம் என்று உட்கொண்டு, பண்டைப் பிறப்பிற் குரங்கின் சிறுகை கொண்டு ஒரு பாகத்து - முன்னைப் பிறவியில் பொருந்திய சருங்குரங்கின் கை வடிவான சிறிய கையை ஒரு பாகத்தே கொண்டு, கொள்கையிற் புணர்ந்த சாயலன் மனைவி தானத் தன்னுள் ஆயினன் இவ் வடிவு- தானம் செய்யும் கோட்பாட்டிலே கூடிய சாயலனுடைய மனைவி முன்னளித் செய்த தானத்தின் பயனால் இவ் வடிவத்தைப் பெற்றேன், அறிமினோ என - நீவிர் இதனை அறியுங்கள் என்று, சாவகர்க்கு எல்லாம்

சாற்றினன் காட்ட - உலக நோன்பிகள் யாவர்க்கும் காட்டி அறிவுறுத்த, தேவகுமரன் தோன்றினன் எனலும் - இத் தெய்வ குமாரன் இங்ஙனம் தோன்றினன் என்று கூறவும் ;

எட்டி - வணிகர்க்கு அரசராளிக்கும் சிறப்புப்பெயர். இருந்தோன் என்றது இக் கூறிய இடத்திருந்தோன் எனலுமாம். இருந்தோன் தனது மனை பலர் புகு மனை என்க. பாற்படு மாதவன் என்பதற்குத் தன்பாற் பட்ட தவத்தையுடையான் எனலும் பொருந்தும். மிச்சில் - எச்சில், எச் சில் உணவு. தண்டா வேட்கை - பசி என்ப. முகம் நோக்கிய செவ்வி, மெய்ம்மொழியை ஓம்புதலாவது அவர் மொழிந்ததற்குப் புறம்பாக நடவாது அதற்கு அடங்கி அக் குரங்கினைப் போற்றலாம். இனி, மெய்ம்மொழி ஓம்பி எனபதற்கு மெய்ம்மொழியின்படியே அக்குரங்கினைக் காத்து என்ற லும் பொருந்தும். 'மக்களின் ஓம்பு' என்றதனால் தானம் செய்வழி அதற் குரியர் ஒரு பகுதியைச் செய்தனள் என்க. தீது - தீவினையுமாம். கடை நாள் - இறப்பு. உத்தரன் கலிப்பன் எனப் பாடமோதிக் கலிப்பன் என் னும் வணிகனுக்கு உத்தரன் என்னும் பெயரோடு ஒரு மகனுகி எனவும், கலிப்பன-பசு மறையத் தேடின பொருளுடையவன் எனவும் உரைப்பாரு முளர். மக்களிடத்து அழகும் அறிவும் ஆக்கமும் மூன்றும் ஒருங்கே தோன்றுதல அரிதாகலான், "உருவிலும் திருவினும் உணர்வினும் தோன்றி" என்றார். தானம் பல செய்தற்குப் பலருடைய உள்ளம் ஒருப் படாவாகலான அங்ஙனமின்றி ஒருப்பட்டுச செய்யும் தானத்தினைப் "பெரு விறற் முனம" என்றார். உடையான தொழில் உடைமைமேல் ஏற்றப் பட்டது. பிற்பாடு-பின்னர். "'பெண்ணணி கோலம் பெயர்ந்த பிற்பாடு" என்றார் மூன்னும். தானச் சிறப்பு - தானத்தாற் பெற்ற சிறப்பு என்றலும அமையும்.

ககூ-எ. சாரணர் கூறிய தகைசால் நன்மொழி - சாரணர் மொழிந்த தகுதி யமைந்த நல்ல அறவுரையை, அன்று - அக்காளில், ஆர் அணங்கு ஆக அறந்தலைப்பட்டோர் - மறைமொழியாகக்கொண்டு அறத்து வழி நின்றோராகிய, அப்பதியுள் அருந்தவ மாக்களும் அந் நகரத்துக்கண் அரிய தவமுடையோரும், தன் தெறல வாழ்க்கைச சாவக மாக்களும்-தனக் கென வாழாத வாழ்க்கையினையுடைய உலக நோன்பிகளும், இட்ட தானத்து எட்டியும் மனைவியும் - தானம் செய்த சாயலனும் அவன் மனைவி யும், முட்டா இன்பத்து முடிவுலகு எய்தினர் - குறைவிலா இன்பத்தினை யுடைய வீட்டுலகத்தினை அடைந்தனர் ;

ஆரணங்காக என்பதற்குத் தெய்வத்தன்மையாடு கூடியதாக எனலு மாம். தன் தெறல் வாழ்க்கை - தான் என்னுந் தன்மையைக் கெடுத்த வாழ்க்கை ; தனக்கென வாழாது பிறர்க்கென வாழும வாழ்க்கை. இட்ட தானம் - குரங்கின பொருட்டுச செய்த தானம். முட்டா இன்பம் - தடை யிலா இன்பம் ; நிறைந்த இன்பம். வீட்டுலகினும் முதலான வேறு

1. சிலப். கடை : க.

உலகம் இன்மையான் அவ்வுலகு முடிவுலகு எனப்பட்டது. இது தானத்தின் சிறப்பிற்கு மேற்கோளாகும்.

ககூஅ—உ00. கேட்டனே ஆயின் - தானத்தின் சிறப்பினை உணர்ந்து அதனை உடன்பட்டாயாயின், இத் தோட்டார் குழலியொடு - இத்தத் தொகுதி கொண்ட கூந்தலை யுடையாளொடு, நீட்டித்து இராது - தாழ்க்காது, நீ போகென்றே கவுந்தி கூற - நீ செல்வாயாக என்று கவுந்தியடிகள் சொல்ல, உவந்தனள் எத்தி - தான் பெற்ற அடைக்கலத்தின் பொருட்டு மகிழ்ந்து கவுந்தியடிகளைப் போற்றி ;

தோடார் எனற்பாலது தோட்டார் என விகாரமாயிற்று. தோடு - மலர் எனினும் அமையும்.

உ0க—கூ. வளர் இளவனமுலை - வளர்கின்ற இளமை பொருந்திய அழகிய முலையினையும், வங்கு அமை பணைத்தோள் - மூங்கிலின் அழகைக் கவரும் பெரிய தோளினையும், முளை இள வெண்பல் - இளைய நாணல் முளை போலும் வெள்ளிய பற்களையும், முதுக்குறை நங்கையொடு - பேரறிவினையுமுடைய கண்ணகியோடு, சென்ற ஞாயிற்றச் செல் சுடர் அமையத்து - மேல் கடலிற் சென்று சேர்ந்த ஞாயிற்றின் ஒளி சென்று ஒடுங்கும் பொழுதில், கன்று தேர் ஆவின் கனை குரல் இயம்ப - கன்றினை நினைந்து வரும் பசுக்களின் முழங்கும் குரல் ஒலிப்ப, மறித்தோள் கவியத்து உறிக் காவாளொடு - ஆட்டுக் குட்டியையும் கோடரியையும் சுமந்த தோளிலே உறியைக் காவிய இடையர்களோடு, செறிவளை ஆய்ச்சியர் சிலர் புறஞ் சூழ்-கிறைந்த வளையுலை அணிந்த இடைச்சியர் சிலர் இவள் புதியளாய் இருத்தலின் புறத்தே சூழ்ந்துவரா நிற்ப ;

வங்கு அமை - வளைந்த மூங்கிலுமாம். முளை - நாணல் முளை. முதுக்குறை - பேரறிவு. செல்சுடர் - சுடர் செல் என்க. மறி கவியத் தோள் என மாறுக. காவுதல் - தோளிற் சுமத்தல்; உறி கட்டின காவையுடைய எனலுமாம். இவள் அழகு கண்டு புறத்தே சூழ்ந்தார் என்றலும் பொருந்தும்.

உ0எ—கஎ. மிளையும் - காவற்காடும், கிடங்கும்-அகழியும், வளைவிற் பொறியும் - வளைந்து தானே எய்யும் இயந்திர வில்லும், கருவிரல் ஊகமும் - கரிய விரலினையுடைய கருங்குரங்கு போன்ற பொறியும், கல் உமிழ் கவணும் - கல்லினை வீசுகின்ற கவணும், பரிவு உறு வெஞ்செயும் - சேர்ந்தாரைத் துன்புறுத்துகின்ற வெம்மை மிக்க செய்யும், பாகு அடு குழியும் - செம்பினை உருக்குகின்ற குழிசிகளும், காய்பொன் உலையும் - இரும்பு காய்ந்து உருகற்கு வைத்த உலைகளும், கல் இடு கூடையும் - கல் நிறைய இடப்பெற்ற கூடைகளும், தூண்டிலும் - தூண்டில் வடிவாகப் பண்ணிய கருவிகளும், தொடக்கும் - கழுத்திற் பூட்டி முறக்கும் சங்கிலியும், ஆண் தலை அடுப்பும் - ஆணைலைப் புள் வடிவாகச் செய்த அடுப்புக்களும், கவையும் - அகழியினின்று எறின் தள்ளுகின்ற இரும்புக் கப்பு

களும், கழுவும் - கழுக்கோலும், புதையும் - அம்புக் கட்டுகளும், புழையும் - எவறைகளும், ஐயவித் திலாமும் - தன்னை நெருங்கினார் தலையை நெருக்கித் திருகும் மரங்களும், கை பெயர் ஊசியும் - மதிலின் தலையைப் பற்றுவார் கையை நடுங்கச் செய்யும் ஊசிப் பொறிகளும், சென்று எறிசிரலும் - பகைவர்மேற் சென்று தாக்கும் சிச்சிலிப் பொறியும், பன்றியும் - மதிற் கண் எறிஞரைக் கோட்டாற் கிழிக்கும் பன்றிப் பொறியும், பணையும் - மூங்கில் வடிவாகப் பண்ணி அடித்தற்கு வைத்த பொறிகளும், எழுவும் சீப்பும் - கதவிற்கு வலியாக உள்வாயிற்படியிலே நிலத்திலே வீழ விடுமரங்களும், முழு விறற் கணையமும் - மிக்க வலி பொருந்திய கணைய மரங்களும், கோலும் - எறிகோலும், குந்தமும் - சிறுகவளமும், வேலும் - சுட்டி முதலியனவும், ஞாயிலும் - குருவித் தலைகளும், பிறவும் - மதிற்குரிய எனைய பொறி முதலியனவும், சிறந்து - மிகுந்து ;

வெங்நெய் - கொதிக்க வைத்த நெய். பாகு அடு குழிசி - சாணகங் கரைத்துக் காய்கிற மிடா எனவும் செம்புருக்கு எனவும் கூறுப. வெங் நெய் முதலிய மூன்றும் மதிலைப் பற்றுவார்மீது இறைத்தற்கமைந்தன. கல்லிடு கூடை என்பதற்கு இடங்கணிப் பொறிக்குக் கல்லிட்டு வைக்கும் கூடை எனவும், தொடக்கு என்பதற்குக் கயிற்றுத் தொடக்கு எனவும், ஆண்டலை அடுப்பு என்பதற்கு ஆண்டலைப் புள் வடிவாகச் செய்யப்பட்ட பொறி நிரைகள் எனவும் கூறுவர். ஐவித்துலாம் தலையை நெருக்கித் திருகும் என்பதனை, "விற்பொறிகள்.....மரங்களையே" என்னும் சிந்தாமணிச் செய்யுளின் நச்சினார்க்கினியர் உரையாலுணர்க. இனி, இதற்கு, கதவிற்குக் காவலாகப் புறவாயிலே கற்களிதொடங்கித் தூக்கப்படும் மரம் எனவும், பற்றுக்கை தூக்கிப் போகட்ட வீட்டமெனவும், சாணம்புக் கூடு எனவும், சிற்றம்புகள் வைத்து எய்யும் இயந்திரம் எனவும் பொருள் கூறுப. கை பெயர் ஊசி - கையைக் கெடுக்கும் ஊசி ; கையை அப்புறப்படுத்தும் ஊசி ; நிரைக்கழு எனலும் பொருந்தும். கதவு திறக்குங் காலத்து மேலே எழுப்புகையால் எழுவுஞ் சீப்பும் என்றார். கணையம் - சீப்பு அகப்படக் குறுக்கே போடப்படும் மரமுமாம். ஞாயில் - எப் புழைக்கு நடுவாய் எய்து மறையும் சூட்டு என்பர் நச்சினார்க்கினியர். (சீவக. கoஇ. செய்யுள் உரை நோக்குக). பிற என்றது களிற்றுப்பொறி, புலிப்பொறி முதலியனவாம்.

உகள - கூ. நாள் கொடி நுடங்கும் - நாள்தோறும் பகைவரை வென்று வென்று உயர்த்திய கொடிகள் அசையும், வாயில் கழிந்து - மதில் வாயிலைக் கடந்து, தன் மனை புக்கனளால் கோவலர் மடந்தை கொள்கையிற் புணர்ந்தென் - இடையர் குலத்தாளாகிய மாதரி அடைக்கலம் பெற்ற கொள்கையொடு பொருந்தித் தன் மனைக்கண் புக்காள் ;

நாள் கொடி - நல்ல நாளில் எடுத்த கொடியுமாம். ஆல் - அசை. சிறந்து நுடங்கும் வாயில் என்க.

1. சீவக: கoஉ.

மா நகர் கண்டு பொழிலிடம் புகுந்து கோவலன் கூறுழி மாடலன் என்போன் புகுந்தோன்றன்னைக் கோவலன் வணங்க, அந்தணன் உரைப் போன் கருணை மறவ, செல்லாச் செல்வ, இல்லோர் செம்மல், உம்மைப் பயன்கொல் போந்தது நீயென வினவ, கோவலன் கனவு கண்டேன் கடி தீங்குறும் என, இங்கு ஒழிக நின் இருப்பு, மதுரை மா நகர் புகுக என மாதவத்தாட்டியும் மாமறை முதல்வனும் கூறுங்காலை, மாதரி என்போள் ஐயையைக் கண்டு அடி தொழலும், எண்ணினளாகி, அடைக்கலம் தந்தேன் மடந்தையைத் தாயும் நீயே ஆகித் தாங்கு, அடைக்கலம் சிறிதாயி னும் பேரின்பம் தரும், அது கேளாய், பட்டினந்தன்னுள் சாரணர் தம்முன் குரங்கின் கையொருபாகத்து வானவன் வந்து நின்றோனை யாது இவன் வரவு என, இறையோன் தேவகுமரன் தோன்றினன் என்றலும், அறந் தலைப்பட்டோர் முடிவுலகெய்தினர்; கேட்டனையாயின் நீ போகென்று, கவுந்தி கூற, நங்கையொடு கோவலர் மடந்தை கொள்கையிற் புணர்ந்து மனைபுக்கனள் என முடிக்க.

இது நிலைமண்டில ஆசிரியப்பா.

அடைக்கலக் காதை முற்றிற்று.

௧௬. கொலைக்களக் காதை

[மாதரி கண்ணகியையும் கோவலனையும் புதிய மனை யொன்றில் இருத்தித் தன் மகள் ஐயையைக் கண்ணகிக்குத் துணையாக வைத்து அடிசி லாக்குதற்கு வேண்டும் பொருள்களை அளிக்க, கண்ணகி நன்கு சமைத்துக் கணவனை முறைப்படி உண்பித்து அவற்கு வெற்றிலை பாக்கு அளித்து நின்றனள். அப்பொழுது கோவலன் கண்ணகியை அருகணைத்து 'நீ வெவ்விய காட்டிலே போந்ததற்கு என் தாய் தந்தையர் என்ன துன்ப முற்றார்களோ' என்று கூறி, தான் முன் செறி தவறி நடந்தமைக்கு இரங்கி 'ஈங்கு என்னொடு போந்து என் துயர் களைந்த பொன்னே! கொடியே! புனைபூங் கோதாய்! நாணின் பாவாய்! நீணில விளக்கே! கற்பின் கொழுந்தே! பொற்பின் செல்வி! நான் நின் சீறடிச் சிலம்பின் ஒன்று கொண்டுபோய் விற்று வருவேன்; மயங்காதிரு' எனத் தேற்றி, அரிதின் நீங்கிச் செல்வானுயினன். செல்பவன் பீடிகைத் தெருவிலே பெரிற் கொல்லர் தூற்றுவர் பின்வர முன்வந்த ஒரு பொற்கொல்லனைக் கண்டு, விற்பதற்குத் தான் கொணர்ந்த சிலம்பினைக் காட்ட, அப் பொற் கொல்லன் அரசன் மனைவியின் சிலம்பொன்றைக் கவர்ந்தவனுதலால் தனது களவு வெளிப்படுமுன் இச் சிலம்பால் தன்மீது உண்டாகும் ஐயத்தைத் தவிர்க்கலாமெனத் துணிந்து 'கோப்பெருந்தேவி அணிதற் கேற்ற இச் சிலம்பினை நான் அரசனுக் கறிவித்து வருங்காறும் இவ்விடத் திருப்பீர்' எனத் தன் மனையின் பக்கத்திலுள்ள கோயிலில் இருத்திச் சென்றனன். சென்றவன், தன் தேவியின் ஊடல் தணித்தற் பொருட்டு அவள் கோயிலை நோக்கிச் சென்றுகொண்டிருந்த பாண்டியன் நெடுஞ் செழியனைக் கண்டு, 'கோயிலில் இருந்த சிலம்பினைத் திருடிய கள்வன் அச் சிலம்புடன் அடியேன் குடிலில் வந்துளான்' என்று கூற, அரசன், 'அவனைக் கொன்று அச் சிலம்பினைக் கொணர்வீர்' எனக் காவலாளர்க் குரைத்தனன். பொற்கொல்லன் மகிழ்ந்து அக் காவலாளருடன் சென்று கோவலனை அணுகி, 'அரசன் எவலாற் சிலம்பு காண வந்தோர் இவர்' எனக் கூறி, அச் சிலம்பினைக் காட்டுவித்து, 'முகக்குறி முதலியவற்றால் இவன் கள்வனல்லன்' என்று கூறியவர்களை இகழ்ந்துரைத்து, களவு நூல் கூறும் ஏதுக்களை யெல்லாம் எடுத்துக் காட்டி அவனைக் கள்வ னென்று வற்புறுத்தினன்; அப்பொழுது அறிவற்ற தறுகணனொருவன் தன் கை வாளாற் கோவலனை வெட்டி வீழ்த்தினன். (இதில், கண்ணகி கோவலனை உண்பித்ததும், கோவலன் கூற்றுக்கு மறுமொழி கூறியதும் அவளது உயர்ந்த பண்புகளை வெளிப்படுத்துகின்றன.)]

அரும்பெறற் பாவையை அடைக்கலம் பெற்ற
இரும்பே ருவகையின் இடைக்குல மடந்தை

அணிவிலை யுணவின் ஆய்ச்சியர் தம்மொடு
மிளைசூழ் கோவலர் இருக்கை யன்றிப்
பூவ லூட்டிய புனைமாண் பந்தர்க்
காவற் சிற்றிற் கடிமனைப் படுத்துச்
செறிவளை யாய்ச்சியர் சிலருடன் கூடி
நறுமலர்க் கோதையை நாணி ராட்டிக்
கூடல் மகளிர் கோலங் கொள்ளும்
ஆடகப் பைம்பூ ணருவிலை யழிப்பச்
செய்யாக் கோலமொடு வந்தீர்க் கென்மகள்
ஐயை காணீ ரடித்தொழி லாட்டி
பொன்னிற் பொதிந்தேன் புனைபூங் கோதை
என்னுடன் நங்கையீங் கிருக்கெனத் தொழுது
மாதவத் தாட்டி வழித்துயர் நீக்கி
ஏத மில்லா இடந்தலைப் படுத்தினள்
நோதக வுண்டோ நும்மக னுர்க்கினிச்
சாவக நோன்பிக ளடிக ளாதலின்
நாத்தூண் நங்கையொடு நாள்வழிப் படூஉம்
அடிசி லாக்குதற் கமைந்தநற் கலங்கள்
நெடியா தளிமின் நீரெனக் கூற
இடைக்குல மடந்தையர் இயல்பிற் குன்ரு
மடைக்கலந் தன்னொடு மாண்புடை மரபிற்
கோளிப் பாசற் கொழுங்கனித் திரள்காய்
வாள்வரிக் கொடுங்காய் மாதுளம் பசுங்காய்
மாவின் கனியொடு வாழைத் தீங்கனி
சாலி யரிசி தம்பாற் பயனொடு
கோல்வளை மாதே கொள்கெனக் கொடுப்ப
மெல்விரல் சிவப்பப் பல்வேறு பசுங்காய்
கொடுவாய்க் குயத்து விடுவாய் செய்பத்
திருமுகம் வியர்த்தது செங்கண் சேந்தன
கரிபுற அட்டில் கண்டனள் பேய்ர
வையெரி மூட்டிய ஐயை தன்னொடு
கையறி மடைமையிற் காதலற் காக்கித்
தாலப் புல்லின் வால்வெண் தோட்டுக்
கைவன் மகடூஉக் கீவின்பெறப் புனைந்த

செய்வினைத் தவிசிற் செல்வன் இருந்தபின்
கடிமல ரங்கையிற் காதல னடிநீர்
சுடுமண் மண்டையில் தொழுதனள் மாற்றி
மணணக மடந்தையை மயக்கொழிப் பனள்போல்
தண்ணீர் தெளித்துத் தன்கையால் தடவிக்
குமரி வாழையின் குருத்தகம் விரித்தீங்கு
அமுத முண்க அடிக ளீங்கென
அரசர் பின்னோர்க் கருமறை மருங்கின்
உரிய வெல்லாம் ஒருமுறை கழித்தாங்கு
ஆயர் பாடியின் அசோதைபெற் றெடுத்த
பூவைப் புதுமலர் வண்ணன் கொல்லோ
நல்லமு துண்ணும் நம்பி யீங்குப்
பல்வளைத் தோளியும் பண்டுநங் குலத்துத்
தொழுத யாற்றினுள் தூமணி வண்ணனை
விழுமந் தீர்த்த விளக்குக் கொல்லென
ஐயையுந் தவ்வையும் விம்மித மெய்திக்
கண்கொளா நமக்கிவர் காட்சி யீங்கென
உண்டினி திருந்த உயர்பே ராளற்கு
அம்மென் திரையலோ டடைக்கா யீத்த
மையீ ரோதியை வருகெனப் பொருந்திக்
கல்லதர் அத்தம் கடக்க யாவதும்
வீல்லுந கொல்லோ மடந்தைமெல் லடியென
வெம்முனை யருஞ்சுரம் போந்ததற் கிரங்கி
எம்முது குரவர் என்னுற் றனர்கொல்
மாயங் கொல்லோ வல்வினை கொல்லோ
யானுளங் கலங்கி யாவதும் அறியேன்
வறுமொழி யாளரோடு வம்பப் பரத்தரோடு
குறுமொழிக் கோட்டி நெடுநகை புக்குப்
பொச்சாப் புண்டு பொருளுரை யாளர்
நச்சுக்கொன் றேற்கும் நன்னெறி யுண்டோ
இருமுது குரவ ரேவலும் பிழைத்தேன்
சிறுமுதுக் குறைவிக்குச் சிறுமையுஞ் செய்தேன்
வழுவெனும் பாரேன் மாநகர் மருங்கீண்டு
எழுகென எழுந்தாய் என்செய் தனையென

அறவோர்க் களித்தலும் அந்தண ரோம்பலும்
துறவோர்க் கெதிர்தலும் தொல்லோர் சிறப்பின்
விருந்தெதிர் கோடலும் இழந்த என்னேனும்
பெருமக டன்னெடும் பெரும்பெயர்த் தலைத்தாள்
மன்பெருஞ் சிறப்பின் மாநிதிக் கிழவன்
முந்தை நில்லா முனிவிகந் தனனெ
அற்புளஞ் சிறந்தாங் கருண்மொழி யகலி
எற்பா ராட்ட யானகத் தொளித்த
நோயும் துன்பமும் நொடிவது போலுமென்
வாயல் முறுவற்கவர் உள்ளகம் வருந்தப்
போற்ரு வொழுக்கம் புரிந்தீர் யாவதும்
மாற்ரு உள்ள வாழ்க்கையே ஞதலின்
ஏற்றெழுந் தனன்யான் என்றவள் கூறக்
குடிமுதற் சுற்றமும் குற்றிலை யோரும்
அடியோர் பாங்கும் ஆயமும் நீங்கி
நாணமும் மடனும் நல்லோ ரேத்தும்
பேணிய கற்பும் பெருந்துணை யாக
என்னெடு போந்தீங் கென்றுயர் கலந்த
பொன்னே கொடியே புனைபூங் கோதாய்
நாணின் பாவாய் நீணில விளக்கே
கற்பின் கொழுந்தே போற்பின் செல்வி
சீறடிச் சிலம்பி னென்றுகொண் டியான்போய்
மாறி வருவன் மயங்கா தொழிகெனக்
கருங்கயல் நெடுங்கட் காதலி தன்னை
ஒருங்குடன் தழீஇ உழையோ ரில்லா
ஒருதனி கண்டுதன் உள்ளகம் வெதும்பி
வருபனி கரந்த கண்ண ஞகிப்
பல்லான் கோவல ரில்லம் நீங்கி
வல்லா நடையின் மறுகிற் செல்வோன்
இமிலே றெதிர்ந்த திழுக்கென அறியான்
தன்குலம் அறியுந் தகுதியன் ருதலின்
தாதெரு மன்றந் தானுடன் கழிந்து
மாதர் வீதி மறுகிடை நடந்து
பீடிகைத் தெருவிற் பேயர்வோன் ஆங்கண்

கஅடு கண்ணுள் வினைஞர் கைவினை முற்றிய
நுண்வினைக் கொல்லர் நூற்றுவர் பின்வர
மெய்ப்பை புக்கு விலங்குநடைச் செலவின்
கைக்கோற் கொல்லனைக் கண்டன னெகிழ்த்
தென்னவன் பெயரோடு சிறப்புப் பெற்ற
கஅ0 பொன்வினைக் கொல்லன் இவனெனப் பொருந்திக்
காவலன் றேவிக் காவதோர் காற்கணி
நீவிலை யிதற்கா தியோவென
அடியேன் அறியே னெயினும் வேந்தர்
முடிமுதற் கலன்கள் சமைப்பேன் யானெனக்
கஅடு கூற்றத் தூதன் கைதொழு தேத்தப்
போற்றரு஢ சிலம்பின் பொதிவா யவிழ்த்தனன்
மத்தக மணியொடு வயிரங் கட்டிய
பத்திக் கேவணப் பசும்பொற் குடைச்சூழ்
சித்திரச் சிலம்பின் செய்வினை யெல்லாம்
கஉ0 பொய்த்தொழிற் கொல்லன் புரிந்துடன் நோக்கிக்
கோப்பெருந் தேவிக் கல்லதை இச்சிலம்பு
யாப்புற வில்லை யெனமுன் போந்து
விறல்மிகு வேந்தற்கு விளம்பியான் வரவேன்
சிறுகுடி லங்கண் இருமின் நீரெனக்
கஉடு கோவலன் சென்றக் குறுமக னிருக்கையோர்
தேவ கோட்டச் சிறையகம் புக்கபின்
கரந்தியான் கொண்ட காலணி ஈங்குப்
பரந்து வெளிப்படா முன்னம் மன்னற்குப்
புலம்பெயர் புதுவனிற் போக்குவன் யானெனக்
கஙo கலங்கா வுள்ளம் கரந்தனன் செல்வோன்
கூடன் மகளிர் ஆடல் தோற்றமும்
பாடற் பகுதியும் பண்ணின் பயங்களும்
காவல னுள்ளம் கவர்ந்தன என்றுதன்
ஊட லுள்ளம் உள்கரந் தொளித்துத்
கஙடு தலைநோய் வருத்தந் தன்மே லிட்டுக்
குலமுதல் தேவி கூடா தேக
மந்திரச் சுற்றம் நீங்கி மன்னவன்
சிந்தரி நெடுங்கட் சிலதியர் தம்மொடு

கோப்பெருந் தேவி கோயில் நோக்கிக்
கசஅ காப்புடை வாயிற் கடைகாண் அகவையின்
வீழ்ந்தனன் கிடந்து தாழ்ந்துபல ஏத்திக்
கன்னக மின்றியும் கவைக்கோ லின்றியும்
துன்னிய மந்திரந் துணையெனக் கொண்டு
வாயி லாளரை மயக்குதுயி லுறுத்துக்
கசஉ கோயிற் சிலம்பு கொண்ட கள்வன்
கல்லென் பேரூர்க் காவலர்க் கரந்தென்
சில்லெச் சிறுகுடி லகத்திருந் தோனென
வினவிய கால மாதலின் யாவதும்
சினையலர் வேம்பன் தேரா னாகி
கஙஅ ஊர்காப் பாளரைக் கூவி ஈங்கென்
தாழ்பூங் கோதை தன்காற் சிலம்பு
கன்றிய கள்வன் கைய தாகில்
கொன்றச் சிலம்பு கொணர்க ஈங்கெனக்
காவலன் ஏவக் கருந்தொழிற் கொல்லனும்
கஙஉ ஏவ லுள்ளத் தெண்ணியது முடித்தெனத்
தீவினை முதிர்வலெச் சென்றுபட் டிருந்த
கோவலன் றன்னைக் குறுகின னாகி
வலம்படு தானை மன்னவன் ஏவச்
சிலம்பு காணிய வந்தோர் இவரெனச்
கசஅ செய்வினைச் சிலபீபின் செய்தி யெல்லாம்
பொய்வினைக் கொல்லன் புரிந்துடன் காட்ட
இலக்கண முறைமையின் இருந்தோன் ஈங்கிவன்
கொலைப்படு மகனலன் என்று கூறும்
அருந்திறன் மாக்களை அகநகைத் துரைத்துக்
கசஉ கருந்தொழிற் கொல்லன் காட்டின னுரைப்போன்
மந்திரம் தெய்வம் மருந்தே நிமித்தம்
தந்திரம் இடனே காலம் கருவியென்று
எட்டே னன்றே இழுக்குடை மர்பிற்
கட்டுண் மாக்கள் துணையெனத் திரிவது
கஎஅ மருந்திற் பட்டீ ராயின் யாவரும்
பெரும்பெயர் மன்னனிற் பெருநவைப் பட்டீர்
மந்திர நாவிடை வழுத்துவ ராயின்

இந்திர குமரரின் யாங்காண் குவமோ
தெய்வத் தோற்றம் தெளிகுவ ராயின்
களவு கையகத் துறுபொருள் காட்டியும் பெயர்குவர்
மருந்தின் நங்கண் மயக்குவ ராயின்
இருந்தோம் பெயரும் இடனுமா ருண்டோ
நிமித்தம் வாய்த்திடி னல்ல தியாவதும்
புகற்கிலர் அருமைபொருள் வந்துகைப் புகுதினும்
கஅ0 தந்திர கரணம் எண்ணுவ ராயின்
இந்திரன் மார்பத் தாரமும் எய்துவர்
இவ்விடம் இப்பொருள் கோடற் கிடமெனின்
ஆவ்விடத் தவரை யார்காண் கிற்பார்
காலங் கருதி அவர்பொருள் கையுறின்
கஅடு மேலோ ராயினும் விலக்கலு முண்டோ
கருவி கோண்டவர் அரும்பொருள் கையுறின்
இருநில மருங்கின் யார்காண் கிற்பார்
இரவே பகலே என்றிரண் டில்லை
கரவிடங் கேட்பினோர் புகலிட மில்லை
கக0 தூதர்கோ லத்து வாயிலின் இருந்து
மாதர்கோ லத்து வல்லிருட் புக்கு
விளக்கு நிழலில் துளக்கிலுன் சென்றுங்கு
இளங்கோ வேந்தன் துளங்கொளி ஆரம்
வெயிலிடு வயிரத்து மின்னின் வாங்கத்
கக0டு துயில்கண் விழித்தோன் தாளிற் காணுன்
உடைவாள் உருவ உறைகை வாங்கி
எறிதொறுஞ் செறித்த இயல்பிற் காற்றுன்
மல்லிற் காண மணித்தூண் காட்டிக்
கல்லியிற் பெயர்ந்த கள்வன் றன்னைக்
உ00 கண்டோ ருளரெனிற் காட்டும் ஈங்கிவர்க்
குண்டோ வுலகத் தோப்போ ரென்றக்
கருந்தொழிற் கோல்லன் சொல்ல ஆங்கோர்
திருந்துவேற் றடக்கை இளையோன் கூறும்
நிலனகழ் உளியன் நீலத் தானையன்
உ0டு கலன்நசை வேட்கையிற் கடும்புலி போன்று
மாரி நடுநாள் வல்லிருள் மீயக்கத்து

ஊர்மடி கங்குல் ஒருவன் தோன்றக்
கைவாள் உருவஎன் கைவாள் வாங்க
எவ்வாய் மருங்கினும் யானவற் கண்டிலேன்
உகo அரிதிவர் செய்தி அலைக்கும் வேந்தனும்
உரியதோன் றுரைமின் உறுபடை யீரெனக்
கல்லாக் களிமக ஞெருவன் கையில்
வேல்வாள் எறிந்தனன் விலங்கூ டூறுத்தது
புண்ணுமிழ் குருதி பொழிந்துடன் பரப்ப
உகரு மண்ணக மடந்தை வான்றுயர் கூரக்
காவலன் செங்கோல் வளைஇய வீழ்ந்தனன்
கோவலன் பண்டை ஊழ்வினை யுருத்தென்.

நேரிசை வெண்பா

நண்ணும் இருவினையும் நண்ணுமின்கள் நல்லறமே
கண்ணகி தன்கேள்வன் காரணத்தான்—மண்ணில்
வளையாத செங்கோல் வளைந்ததே பண்டை
விளைவாகி வந்த வினை.

உரை

க—உ. அரும் பெறற் பாவையை அடைக்கலம் பெற்ற - பெறுதற்கு அரிய பாவை போல்வாளாய கண்ணகியை அடைக்கலமாகப்பெற்ற, இரும் பேர் உவகையின் இடைக்குல மடந்தை - மிக்க பெரிய மகிழ்ச்சியினையுடைய இடைக்குலத்துத் தோன்றிய மாதரி;

அரும் பெறல் - பெறலரும் என மாறுக. மடந்தை ஈண்டுப் பருவங் குறியாது பெண்பாலே உணர்த்தி நின்றது. தான் அடைக்கலங் காக்கப் பெற்றமையால் இரும் பேருவகை எய்தினள் என்க.

கூ—கூ. அளை வேல உணவின் ஆய்ச்சியர் தம்மொடு - மோரினை விற்றுப் பெறும் பொருளால் உண்டு வாழும் வாழ்க்கையினையுடைய இடைச்சியரோடு, மிளை சூழ் கோவலர் இருக்கை அன்றி - கட்டு வேலி சூழ்ந்த இடையர்களது இருக்கைக்கண் அன்றி, பூவல் ஊட்டிய புனை மாண் பந்தர்க் காவற் சிற்றில் கடிமனைப் படுத்து - அழகு மாட்சிமைப் பட்ட பந்தரினையும் காவலினையுமுடைய செம்மண் பூசிய சிறு வீடாகிய விளக்கமமைந்த மனைக்கண் சேர்த்து;

மிளை கோவலரிருக்கைக்கும், காவல் மனைக்கும் கொள்க. பூவல்-செம்மண்; "இல்பூவலூட்டி" என்றார் பிறரும். கடி - விளக்கம்.

1. கலி: கoச.

எ—அ. செறி வளை ஆய்ச்சியர் திலருடன் கூடி - செறிந்த வளையினை அணிந்த இடைச்சியர் திலருடன் சேர்ந்து, நறுமலர்க் கோதையினர் காள் நீர் ஆட்டி - மணமுள்ள மலர் மாலையை அணிந்த கண்ணகியைப் புது நீராலே குளிப்பாட்டி ;

காள் நீர் - புதிய நீர்.

கூ—கஅ. கூடல் மகளிர் கோலங் கொள்ளும் - கூடல் நகரிடத்து மகளிர் அழகின் பொருட்டுக் கொள்ளுகின்ற, ஆடகப் பைம்பூண் அருவிலை அழிப்ப - பொன்னாற் செய்த பசிய பூணின் அரிய உயர்ச்சியைக் கெடுத்தற்கு, செய்யாக் கோலமொடு வந்தீர்க்கு - இயற்கை யழகுடன் வந்த நுமக்கு, என் மகள் ஐயை காணீர் அடிக்தொழிலாட்டி - எனக்கு மகளாய ஐயை குற்றேவல் மகளாவாள், பொன்னிற் பொதிந்தேன் - பொன்னைப் போல் அரிதாகப் போற்றுவேன், புனை பூங் கோதை என்னுடன் நங்கை நங்கு இருக்கெனத் தொழுது - அழகிய பூங் கோதையினை யுடைய நங்காய் என்னுடன் இவ்விடத்திருப்பாயாகவென வணங்கி ;

கூடல் மகளிர் என்றுள், தானறியுமூர் அதுவாகலான். பூண் விலையை அழித்தலாவது, இவளது இயற்கை அழகு கண்டார் பூணின் கலனே இகழ்தலாம். செய்யாக் கோலம் - புனையா அழகு ; ஆவது இயற்கை அழகு. இனி, கூடல் மகளிர் கொள்ளுகின்ற அரிய விலையையுடைய ஆடகப் பைம்பூணைச் செய்த கோலம் அழித்தற்கு எனவுமுரைப்ப. நங்கை-விளி. நங்கை - மகன் மனைவியைக் குறிக்கும் முறைப் பெயரென்பர் அடியார்க்கு நல்லார்.

கடி—எ. மாதவத்தாட்டி வழித்தோயர் நீக்கி - கவுந்தியடிகள் வழிச் சேறற்கண் உளவாம் துன்பங்களை விலக்கிக் காத்து, ஏதம் இல்லா இடந் தலைப்படுத்தினள் - குற்றம் சிறிதுமில்லாவிடத்துக் கூட்டினாள், நோதகவு உண்டோ நும் மகனுர்க்கு இனி - ஆகலான் நும் கணவனுக்கு இனி இவ்விடத்து உளக் கவலை யுறுதல் உண்டோ என்று சொல்லி ;

தலைப்படுத்தல் - கூட்டுதல். நோவு தகவு, நோதகவு ஆயிற்று என்ப. மகன் - கணவன் ; "நினக்கிவன் மகனுய்த் தோன்றிய தூஉம்" என்றார் மணிமேகலையினும். உண்டோ - ஓ, எதிர்மறை. என்று சொல்லி என வருவித்துரைக்க.

கஅ—உக. சாவக நோன்பிகள் அடிகள் ஆதலின் - அடிகள் சாவக நோன்புடையராகலான், நாத்துணை நங்கையொடு காள்வழிப்படூஉம் அடில் ஆக்குதற்கு - நாத்துணையாகிய ஐயையொடு பகற்பொழுதே உண்ணும் உணவினைச் சமைப்பதற்கு, அமைந்த நற்கலங்கள் தெடியாது அளிமின் நீர் எனக் கூற - பொருந்திய நல்ல கலங்களை நீட்டியாது நீவிர் அளிமின் என்று சொல்ல ;

---

1. மணி. உக : உகூ.

சாவக நோன்பி - துறவாது விரதங்காப்போர். அடிகள் என்றது ஈண்டுக் கோவலனே. நாத்தூண் - கணவனுடன் பிறந்தாள். நாத்தூணு கிய நங்கை. இனி, நாத்தூணும் நங்கையும் எனலுமாம்; ஈண்டு நாத்தூண்ணை ஐயை; நங்கை - கண்ணகி. காள்வழிப்படூஉ மடிஇல் - காலத்திலே ஆக்கும் அடிஇல் எனலுமையும். நற்கலம் - புதுக்கலம். அமைந்த நற்கலம் என்றது தாங்கள் ஆளும் கலமன்றி மேன்மக்களாளும் கலத்தினை. நெடித் தல் - நீடித்தல்.

இடைக்குல மடந்தை ஆய்ச்சியர் தம்மொடு மனைப்படுத்துக் கூடி நீராட்டித் தொழுது (என்று) அளிமின் எனக் கூற என்க.

உஉ—அ. இடைக்குல மடந்தையர் - ஆயர் குலத்து மகளிர், இயல் பிற் குன்ற மடைக்கலந் தன்னெடு - மாதரி கூறிய தன்மையிற் குறையாத சமைத்தற்குரிய கலங்களுடனே, மாண்புடை மரபிற் கோளிப் பாகற் கொழுங் கனித் திரள்காய் - மாட்சிமையுடையோர் கொடுக்கும் தன்மை போலப் பூவாது காய்க்கும் பலாவினுடைய கொழுவிய திரண்ட முதிர்ந்த காயும், வாள்வரிக்கொடுங்காய் - வளைந்த வரிகளையுடைய வெள்ளரிக் காயும், மாதுளம் பசுங்காய் - கொம்மட்டி மாதுளையின் இளங்காயும், மாவின் கனியொடு வாழைத் தீங்கனி - மாம்பழமும் இனிய வாழைப்பழ மும், சாலி அரிசி - செந்நெல் அரிசியும் ஆகிய இவற்றை, தம் பாற் பய னெடு - தம் குலத்திற்குரிய பாலுடனும் நெய்யுடனும், கோல் வளை மாதே கொள்கெனக் கொடுப்ப - திரண்ட வளையலே யணிந்த மாதே கொள்வாயாக வென்று சொல்லிக் கொடுக்க ;

பெரியோர் சொல்லாமலே செய்தல் போலத் தான் பூவாதே காய்த்த லின், மாண்புடை மரபிற் கோளிப்பாகல் எனப்பட்டது. "சொல்லாமலே பெரியர் சொல்லிச் சிறியர்செய்வர், சொல்லியுஞ் செய்யார் பவரே - நல்ல, குலாமாலே வேற்கண்ணைப் கூறுவமை காடிற், பலாமாவைப் பாதிரி யைப் பார்" என்பது அறியற்பாலது. கோளி - பூவாது காய்க்கும் மரம். பாகல்—பலா. கோளிப்பாகல் : வெளிப்படை. கனிக்காய் - கனிக்கு ஆன காய், முதிர்ந்த காய் ; இதனை இக் காலத்துச் செங்காய் என்ப. வால் வரிக் கொடுங்காய் எனப் பாடங்கொண்டு, வெள்வரிக்காய் என்பர் அரும் பத உரையாசிரியர். கொம்மட்டி மாதுளங்காய் புளித்த கறி ஆக்குதற்குச் சிறந்தது என்பர். பாற்பயன் - பாலாகியபயன் எனலுமையும்.

உசு—ஙச. மெல் விரல் சேப்பப் பல் வேறு பசுங்காய் கொடுவாய்க் குயத்து வீடுவாய் செய்ய - அங்ஙனம் அவர் கொடுத்த பல வேறு வகைப் பட்ட பசிய காய்களைத் தனது மெல்லிய விரல்கள் சிவக்கும் வண்ணம் வளைந்த வாயினையுடைய அரிவாளால் அரிதலைச் செய்ய, திருமுகம் வியர்த் தது - அழகிய முகம் வியர்த்தது, செங்கண் சேந்தன - செவ்வரி பொருந் திய கண்கள் சிவந்தன, கரிபுற அட்டில் கண்டனள் பெயர - கரிந்த

1. தனிச் செய்யுள்.

இடத்தையுடைய அட்டிலைக் கண்டனளாய் முகம் மாறி மீள, வை எரி மூட்டிய ஐயை தன்னெடு - வைக்கோலால் தீ மூட்டிய ஐயையுடன், சை அறி மடைமையிற் காதலற்கு ஆக்கி - தன் கை வல்ல அளவாலே கணவனுக்குச் சமைத்து ;

கொடுவாய்க்குயம் - வளைந்த வாயினையுடைய அரிவாள். [1]" கூனிக் குயம் " என்றார் பிறரும். விடுவாய் செய்தல் - அரிதல். முகம் வியர்த்தது பசுங்காய் அரிந்தமையானும், செங்கண் சேந்தமை அட்டில் கண்டமையானும் என்க. கண்டனள் - முற்றெச்சம் தீ மூட்டுவார் முதலில் வைக்கோலால் மூட்டுவர். மடைமை - அடிசில் அடுதற்றன்மை.

ஈடு—சஙு. தாலப் புல்லின் வால்வெண் தோட்டு - பனையாகிய புல்லினது மிக வெள்ளிய ஓலையினால், கையல் மகடூஉ கவின்பெறப் புனைந்த - கைத்தொழில் வல்ல மகள் அழகு பெறச் செய்த, செய்வினைத் தவிசில் செல்வன் இருந்தபின் - தொழிற்பாடமைந்த தவிசின்கண் கோவலன் அமர்ந்த பின்னர், கடிமலர் அங்கையிற் காதலன் அடிநீர் சுடுமண் மண்டையில் தொழுதனள் மாற்றி - சுட்ட மண்கலம் கொண்டு காதலன் அடிகளைக் கழுவிய நீரை விளக்கமமைந்தமலர்போலும் அகங்கையால் வணங்கி மாற்றி, மண்ணக மடந்தையை மயக்கு ஒழிப்பனன்போல்-நிலமடந்தையினது மயக்கத்தை ஒழிப்பவள்போல, தண்ணீர் தெளித்துத் தன் கையால் தடவி-தனது கையினால் குளிர்ந்த நீரைத் தெளித்து மெழுகி, குமரி வாழையின் குருத்து அகம் விரித்து ஈங்கு அமுதம் உண்க அடிகள் ஈங்கு என - ஈனுத வாழையின் குருத்தினை விரித்து அதன்கண் உணவினைப் படைத்து அடிகாள் இவ்விடத்து உண்டருள்க என்று சொல்ல ;

பனை புறக்காழ்த்து ஆகலான் புல் எனப்பட்டது. தவிசு - தடுக்கு எனப்படும். அகம்+கை - அங்கை. அடிநீர் - அடியைக் கழுவியநீர். சுடுமண் மண்டை என்ற குறிப்பு இவள் முன்பெல்லாம் பொன், வெள்ளி முதலியவற்றாலுள்ள கலங்களே வழங்கினாள் என்பதுணர்த்தி நின்றது. தொழுதனள், முற்றெச்சம். மண்ணக மடந்தைக்கு மயக்கம் இவர்க்கு மேல் வரும் தீங்கு நோக்கி உண்டாயது என்க. இனி மயக்கம்-அனந்தல் எனவுமாம். குமரி வாழை - ஈனுத தலை வாழை. ஈங்கு இரண்டனுள் ஒன்று அசை.

ஆக்கி, இருந்தபின் மாற்றித் தெளித்துத் தடவி விரித்து அமுதம் உண்கவென என்க.

சஎ—ஙூ. அரசர் பின்னோர்க்கு அருமறை மருங்கின் உரியவெல்லாம் ஒருமுறை கழித்து - அரிய மறையினிடத்து அரசர் பின்னோராய வணிகர்க்கு உரியனவாகக் கூறிய பலியிடல் முதலியவற்றை ஒரு முறையாற் கழித்து, ஆங்கு ஆயர் பாடியின் அசோதை பெற்று எடுத்த பூவைப் புதுமலர் வண்ணன் கொல்லோ கல் அமுது உண்ணும் நம்பி ஈங்கு - இம்

1. பொருந: உசஉ.

மதுரைக் கண் ஆயர் பாடியில் நல்ல அழுதினே யுண்ணும் நம்பியாகிய கோவலன் அம் மதுரைக்கண் ஆயர்பாடியில் அசோதை என்பாள் பெற்றெடுத்த அந்த நல்லழுதமுண்ணும் புதிய காயாம் பூப்போலும் நிறத்தினே யுடைய கண்ணனேதான், பல்வேலத்தோளியும் - இவன் துயர் தீர்த்த இப் பலவாகிய வலேயலே அணிந்த தோளினேயுடையாளும், பண்டு நம் குலத்துத் தொழுனேயாற்றினுள் தூமணிவண்ணனே விழுமம் தீர்த்த விளக்குக்கொல் என - முன்னர் நம் குலத்துத் தோன்றிய தூய நீலமணி போலும் நிறமுடைய மாயோனேக் காளிந்தி யாற்றின்கண் துயர் தீர்த்த நப்பின்னே என்னும் விளக்கோதான் என்று, ஐயையும் தவ்வையும் விம்மிதம் எய்தி - ஐயையும் அவள் தாய் மாதரியும் வியப்புற்று, கண் கொளா நமக்கு இவர் காட்சி நங்கு என - இவருடைய அழகு நம் கண்களின் அடங்காவென்று புகழ்ந்து கூற;

அரசர் பின்னேர்-வணிகர். தன்னூரில் செய்வனவெல்லாம் செய்யப் பெருமையான் ஒருமுறை கழித்து என்றார்.

நங்கு நல்லழு துண்ணும் நம்பி ஆங்கு அசோதை பெற்றெடுத்த மலர் வண்ணன் கொல்லோ என மாறுக. நங்குலத்துத் தூமணிவண்ணன் என்க.

இச—சு. உண்டு இனிது இருந்த உயர் பேராளற்கு - இனிதே உணவுண்டு தங்கிய உயர்ந்த பெருமையையுடையோனுகிய கோவலனுக்கு, அம் மென் திரையலோடு அடைக்காய் ஈத்த-அழகிய மெல்லிய வெற்றிலேயோடு பாக்கினேயும் தந்த, மையீர் ஓதியை வருகெனப பொருந்தி - கரிய குளிர்ந்த கூந்தலேயுடையாளே வருகவென்று அருகணேத்து;

ஒருமுறை கழித்து உண்டினிதிருந்த பேராளன் என முடிக்க. திரையல் - வெற்றிலேச சுருள். ஓதி - ஆகுபெயர்.

இஎ—சுஉ. கல்லதர் அத்தம் கடக்க யாவதும் வல்லுகொல்லோ மடந்தை மெல்லடி என - மடந்தையின் மெல்லிய அடிகள் பருக்கைக் கற்கள் நிறைந்த நெறியாகிய அருவழியைக் கடப்பதற்குச் சிறிதாவது வன்மையையுடையனவோ என்று நினேந்து, வெம்முனே அருஞ்சுரம் போந்ததற்கு இரங்கி - வெம்மையையுடைய மறவர் ஆறலேக்கும் முனேகளேயுடைய அரிய சுரதது நெறியிற் போந்தமைக்கு இரக்கங்கொண்டு, எம் முதுகுரவர் என் உற்றனர்கொல்-எம்முடைய இரு முதுகுரவரும் எந்நிலேயை அடைந்தனரோ, மாயங் கொல்லோ - யான் இங்ஙனு மூற்றது கனவோ, வல்வினே கொல்லோ - நனவாயின் மூன்செய்த தீவினேயின் பயனே, யான் உளம் கலங்கி யாவதும் அறியேன் - இப்பொழுது என்னுள்ளங் கலக்கமுறலான் யான் இவற்றினென்றினேயும் உணர்கின்றிலேன்;

முனே - மறவர் இருப்புக்கள்; குறம்புகள். யாவதும் வல்லுகொல்லோ என்றது வல்லா என்றவாறு. என்னுற்றனர் கொல் - என்ன துன்பமுற்றாரோ? இறந்தனரோ. மாயம் - கனவு. யாவதும் - யாதும்; சிறிதும்.

சுஉ—எ. வறுமொழியாளொடு வம்பப் பரத்தரொடு - பயனில சொல்வாரோடும் புதிய பரத்தமையையுடையாரோடுங்கூடி, குறுமொழிச்

கோட்டி நெடு நகை புக்கு - சிறு சொற்சொல்லும் இழிந்தோர் கூட்டத்தின் கண மிக்க சிரிப்புக்கு உட்பட்டு, பொச்சாப்பு உண்டு-மறவியிற் பொருந்தி, பொருள் உரையாளர் நச்சுக் கொன்றேற்கு - பொருள் பொதிந்த உரையினையுடைய பெரியோர் விரும்புகின்ற நல்லொழுக்கத்தினைக் கெடுத்த எனக்கு, நன்னெறி உண்டோ - இனித் தீக்கதியின்றி நற்கதியுண்டாமோ, இருமுது குரவர் ஏவலும் பிழைத்தேன் - தாய்தந்தையர்க்கு ஏவல் செய்தலினும் வழுவினேன், சிறு முதுக்குறைவிக்குச் சிறுமையும் செய்தேன் - சிறு பருவத்தில் பெரிய அறிவினையுடையளாய நினக்கும் தீமை செய்தேன், வழுவெனும் பாரேன் - இங்ஙனம் நம நகர் விட்டு இங்கு வருதல் குற்றமுடைத்தாம் என்பதனைச் சிறிதும் நோக்கேனாய், மா நகர் மருங்கு ஈண்டு எழுகென எழுந்தாய் - நமது பெரிய நகரத்திடத்தினின்றும் இவ்விடத்து எழுக வென்று யான் கூற உடனே ஒருப்பட்டு எழுந்தனை, என் செய்தனை என - என்ன அரிய காரியஞ் செய்தனையென்று கோவலன் இரங்கிக் கூற;

வறுமொழி-பொருளில் மொழி. வம்பப் பரத்தர்-புதிய காம நுகர்ச்சி விரும்புங் காமுகர். கோட்டி - கூட்டம். பொச்சாப்பு - மறதி. நச்சு - நச்சப்படும் பொருள். கொல்லல - ஈண்டு மேற்கொள்ளாமை. ஏவல் பிழைத்தல் - தாய தந்தையாககுச் செயவன தவிர்தல்; இனி, மாதவியின் நடைப அவர்கள் ஒழுத்திடுக என்னவும ஒழியாமையுமாம். எனும்-சிறிதும், ஈண்டு என்றது மதுரையை. இத்துணையும் தனது ஒழுக்கத்தினை வெறுத்துக் கூறி இவ் வரவிறகு நீயும உடன்பட்டனையே என இரங்கிக் கூறினான்.

௭௧—௮௨. அறவோர்க்கு அளித்தலும் - சாவகர்க்குக் கொடுத்தலும், அந்தணர் ஓம்பலும்-பாரப்பனரைப் பேணுதலும், துறவோர்க்கு எதிர்தலும்-துறவிகள் எதிர்கொள்ளுதலும், தொல்லோர் சிறப்பின் விருந்து எதிர்கோடலும் இழந்த என்னை - மேலையோர் உயர்த்துக் கூறும் சிறப்பினையுடைய விருந்தினரை எதிர்கொள்ளுதலுமாய இவற்றை இழந்த என்னை, நும் பெருமகள் தன்னொடும் - நுமது தாயோடும, பெரும் பெயர்த் தலைத்தாள் மனைப்பெருஞ் சிறப்பின் மாநிதிக் கிழவன் - பெரிய புகழினையும் தலையாய முயற்சியினையும் மனைமாது பெருமை மிக்க சிறப்பினையும் உடைய மாசாத்துவான் உண்டு, முந்தை நில்லா முனிவு இகந்தனன் ஆ - நீர் என் முன்பு நில்லாமையாற் றோன்றும் வெறுப்பினை நீங்கினேனாக, அற்பு உளம் சிறந்து அருள்மொழி அளைஇ என பாராட்ட - அதனை உணர்ந்த அவர்கள் உள்ளத்து மிக்குத் தோன்றும் அன்போடு அருள் நிறைந்த மொழிகளைக் கலந்து என்னைப் பாராட்ட, யான அகத்து ஒளித்த நோயும் துன்பமும் நொடிவது போலும் - நான் என்னுள்ளத்து மறைத்த மனக்கவலையையும் மெய்வருத்தத்தனையும் கூறுவது போன்ற, என் வாய் அல் முறுவற்கு அவர் உள்ளகம் வருந்த - எனது உண்மையல்லாப் புன்சிரிப்பிற்கு அவர்கள் உள்ளம் வருந்தும் வண்ணம், போற்றா ஒழுக்கம் புரிந்தீர் - நீர் பெரியோர் வெறுக்கும் தய வொழுக்கத்தினை விரும்பினீர் ஆகவும், யாவதும் மாற்றா

உள்ள வாழ்க்கையேன் ஆதலின் - உம்முடைய சொல்லைச் சிறிதும் மாற்றினையாத உள்ளத்து வாழ்க்கையை உடையேனுகலான், ஏற்று எழுந்தனன் யான் என்று அவன் கூற - நான் நீர் கூறியதனை உடன்பட்டு எழுந்தேன் என்று கண்ணகி கூற ;

தாள் - முயற்சி. மன்பெரும் சிறப்பு - அரசனுற் பெறும் பெரிய சிறப்பு. இகத்தல் - நீங்குதல். நீர் நில்லா முனிவு என ஒரு சொல்வருவிக்க. கொடிதல் - சொல்லுதல். வாய் - உண்மை.

அசை—கூ. குடிமுதற் சுற்றமும் - குடிக்கண் முதற் சுற்றமாய தாய் தந்தை முதலியோரையும், குற்றேவலோரும் - குற்றேவல் புரியும் மகளிரையும், அடியோர் பாங்கும் - அடியார் பகுதியையும், ஆயமும் நீங்கி - சேவிக்கும் தோழிமாரையும் விட்டு விலகி, காணமும் மடனும் கல்லோர் ஏத்தும் பேணிய கற்பும் பெருந் துணையாக - காணினையும் மடனையும் கல்லோர் களது போற்றுதலையும் விரும்பிய கற்பினையும் பெருமை மிக்க துணையாகக்கொண்டு, என்னொடு போந்து சங்கு என் துயர் களைந்த - இவ் விடத்து என்னோடு வந்து என் துன்பத்தினைக் கெடுத்த, பொன்னே கொடியே புனை பூங் கோதாய் - பொன்னையொப்பாய் கொடிபோல்வாய் அழகிய மலர்மாலையை அணியாய், காணின் பாவாய் நீள் நில விளக்கே - காணினையுடைய பாவையை நிகர்ப்பாய் பெரிய இவ்வுலகிற்கு விளக்கமாக அமைந்தாய், கற்பின் கொழுந்தே பொற்பின் செல்வி-கற்புக்குக் கொழுந்து போல்வாய் அழகின் செல்வியே, சிறடிச் சிலம்பின் ஒன்றுகொண்டு யான் போய் மாறி வருவன் மயங்காது ஒழிகென - நின் சிறிய அடிக்கு அணியாகிய சிலம்புகளுள் ஒன்றனை யான்கொண்டு சென்று விற்று வருவேன் ; வரும்துணையும் நீ மயங்கா திருப்பாயாகவென்று சொல்லி ;

அடியோர் பகுதியாவார், செவிலித்தாய் முதலிய ஐவர். ஆயர், ஆட்டுவாள், ஊட்டுவாள், ஒலுறத்துவாள், கொடி பயிற்றுவாள், கைத்தாய் எனப்படுவார். இனி இதற்குச் சேவிக்கும் பெயர் எனவும் கூறுப.

மடன் - கொளுத்தக் கொண்டு கொண்டது விடாமை. பேணிய கற்பு என்றது கற்புத்தான் இவளை விரும்பி வந்தடைந்தது என்றபடி. நீணில விளக்கு என்பதனை உவமையாக்கி நிலத்தின் விளக்காகிய ஞாயிற்றினையும் திங்களினையும் விளக்கத்தால் ஒப்பாய் எனலும் அமையும். யான் போய் மாறி வருவன் என்றது மேல் நிகழும் நிகழ்ச்சியைக் குறிப்பிற் புலப்படுத்தும் மொழியாகவுளது.

கூசை—க. கருங்கயல் நெடுங்கண் காதலி தன்னை-கரிய கயல்போலும் நெடிய கண்களையுடைய தன் காதலியை, ஒருங்குடன் தழீஇ - மெய்ம்முழுதும் தழுவி, உழையோர் இல்லா ஒருதனி கண்டு தன் உன்னகம் வெதும்பி - அவளருகிலிருக்கும் தோழி முதலியோர் ஒருவரும் இல்லாத அவளது தனிமையை நோக்கித் தன் உள்ளம் கொதித்தலான், வருபனி கரந்த கண்ணன் ஆகி - விரைந்த நீரை மறைத்த கண்களை

யுடையனாய், பல் ஆன் கோவலர் இல்லம் நீங்கி - பல பசுக்களையும் எருமைகளையும் உடைய இடையர் வீட்டினை விட்டு நீங்கி, வல்லா நடையின் மறுகிற் செல்வோன் - தளர்வற்ற நடையோடு அவ் வீதியிற் செல்கின்றவன்;

உழையோரில்லா ஒரு தனி கண்டு என்றது முன்னர் இவள் ஆயத்தார் பலரோடு கூடியிருக்கும் நிலைமையை நோக்கிக் கூறியதாகக் கொள்க. இனி, ஈண்டு ஆய்ச்சியரெல்லாம் குரவையாடப் போயினமையான் ஆண்டு ஒருவரு மில்லாமை நோக்கிக் கூறியதாக்கலுமமையும். கண்ணீரைக் கரக்கான், காதலி அது காணின் வருந்துமென்று கொண்டு. வல்லா நடை - மாட்டாத நடை.

கஂ0—க. இமில் ஏறு எதிர்ந்தது இழுக்கு என அறியான் தன் குலம். அறியும் தகுதி அன்று ஆதலின் - முரிப்பினையுடைய ஆனேறு தன்னை எதிர்ந்து பாய வந்ததனைத் தீய நிமித்தமென்று அறிந்திலன்; அது தனது குலம் உணரும் தகுதியினை உடைத்தன்று ஆகலான்;

எதிர்தல் - எதிர்ப்படலுமாம். தகுதியன்று ஆகலின் அறியான் என்க. அறியான் - முற்றெச்சம்.

கஂ2—ச. தாது எரு மன்றம் தான் உடன் கழிந்து - தாதாகிய எரு வினையுடைய மன்றமெல்லாங் கழிந்து, மாதர் வீதி மறுகிடை நடந்து - தளிப்பெண்டுகள் தெருவின் நடுவே நடந்து சென்று, பீடிகைத் தெருவிற் பெயர்வோன் ஆங்கண் - கடைவீதியிற் செல்கின்றவன் அவ்விடத்தே;

தாதெருமன்றம் - எருக்கள் குவளாகிக் கிடப்பதும், மரத்தடியுமாகிய இடம். தளிப்பெண்கள் - கோயிற்பணி செய்யும் மகளிர். வீதி மறுகு: ஒரு பொருட் பன்மொழி.

கஂ0—கஉ. கண்ணுள் வினைஞர் - உருக்குந் தட்டாரும், கைவினை மூற்றிய நுண்வினைக் கொல்லர் நூற்றுவர் பின்வர - கைத்தொழிலில் சேர்ந்த நுட்ப வினைத்திறமுடைய பணித் தட்டாரும் நூறுபெயர் தன் பின்னே வர, மெய்ப்பை புக்கு - சட்டை அணிந்து, விலங்கு நடைச் செலவின் - விலகி நடக்கும் செலவினையுடைய, கைக்கோல் - கையின்கண் கொடிற்றினையுடைய, கொல்லனைக் கண்டனன் ஆகி - பொற்கொல்லனைக் கண்டு, தென்னவன் பெயரொடு சிறப்புப் பெற்ற பொன்வினைக் கொல்லன் இவன் எனப் பொருந்தி - பாண்டியன் பெயரோடு வரிசை பெற்ற பொற்றொழிலில் தேர்ந்த கொல்லனுவான் இவன் எனக் கருதி அவனை அண்மி, காவலன் தேவிக்கு ஆவதோர் காற்கு அணி நீ வினையிடுகற்கு ஆதியோ என - அரசன் பெருந்தேவிக்கு அணியலாவதொரு சுற்றிலம்பினை நீ வினை மதிப்பிடுதற்கு வல்லையோ என்று கேட்ப;

மெய்ப்பை - சட்டை. விலங்கு நடை - உயர்ந்தோரைக் காணின் விலகி நடத்தல். கைக்கோல் - கொடிறு. தென்னவன் பெயரொடு சிறப்புப் பெற்ற கொல்லன் எனக் கண்டான், நூற்றுவர் பின்வரலான். காற்கு

அணி - காலில் அணியும் சிலம்பு. ஆதியோ - ஆவாயோ; தன் சிலம்பின் அருமை கருதி ஆதியோவென்றான். பின்வரச் செல்லுதலையுடைய கொல்லன் என்க.

ஒழிகெனத் தழீஇக் கண்டு வெதும்பிக் கண்ணழுகி நீங்கிச் செல்வோன் அறியான் கழிந்து நடந்து பெயர்வோன் கண்டனனுகிப் பொருந்தி ஆதியோவென என்க.

இனிப் பொற்கொல்லன் கூறுவான் :—

கசுடு—சு. அடியேன் அறியேன் ஆயினும் - அடியேன் மகளிர் காலணியின் விலைமதித்தற்கு அறியேன் எனினும், வேந்தர் முடி முதற் கலன்கள் சமைப்பேன் யான் என - அரசர்களுக்கு முடி முதலிய அணிகலங்களை நன்கு சமைப்பேன் யான் என்று சொல்லி, கூற்றத் தூதன் கை தொழுது எத்த - கூற்றுவனின் தூதனுக வந்த பொற்கொல்லன் கையான் வணங்கிப் புகழ, போற்றரும் சிலம்பின் பொதிவாய் அவிழ்த்தனன் - புகழ்தற்கரிய சிலம்பினைப் பொதிந்த பொதியின் கட்டினைக் கோவலன் அவிழ்த்தனனுக;

சமைத்தல் - நன்கு அமைத்தல். பொதிவாய் - கட்டுவாய்.

கசள—உ0. மத்தக மணியொடு வயிரம் கட்டிய பத்திக்கேவணம் - தலையாய மாணிக்கத்தோடு வயிரமும் அழுத்திய பத்திபட்ட கேவணத்தையுடைய, பசும்பொன் குடைச்சூல் சித்திரச் சிலம்பின் செய்வினை எல்லாம்- பசிய பொன்னுற் செய்த புடைபட்டு உட்கருவையுடைய சித்திரத் தொழிலமைந்த சிலம்பினது தொழில் நுணுக்கமெல்லாம், பொய்த் தொழிற்கொல்லன் புரிந்துடன் நோக்கி - பிறர்பாய் கூறும் தொழிலினையுடைய பொற்கொல்லன் விலைபை நோக்காது கோவலன்மீது குற்றங் கூறுதற்குத் தான் கவர்ந்த சிலம்போடு ஒக்கும் படியை நோக்கி;

பத்தி - வரிசை. கேவணம் - கல்லழுத்துங் குழி. குடைச்சூல் - புடைபடுதலுமாம்; குடச்சூல் எனப் பாடங் கொள்ளலுமாம்; "குடசூல் அஞ்சிலம் பொடுக்கி" என்பது காண்க. குற்றமிலான்மேற் குற்றங் கூறுதற்கு இடுவந்தி கூறுதல் என்ப.

கஉக—கூ. கோப்பெருந்தேவிக்கு அல்லதை - அரசனுடைய மாதேவிக்கு அல்லாது, இச்சிலம்பு யாம்புறவு இல்லை என முன் போந்து- இச் சிலம்பு பிறர்க்குப் பொருந்துமாறு இல்லை என்று கூறி முன்னின்றும் போய், விறல் மிகு வேந்தற்கு விளம்பி யான் வர - வெற்றி மிக்க அரசனுக்கு யான் இதனை அறிவித்து வருந்துணையும், என் சிறு குடிஅ அங்கண் இருமின் நீர் என - எனது சிறிய குடிலாகிய அவ்விடத்தே நீர் இருப்பீராக என்று சொல்ல, கோவலன் சென்று அக் குறுமகன் இருக்கையார் தேவிகோட்டச் சிறையகம் புக்கபின் - கோவலனும் போய் அக் கீழ்ரா

1. அகம் : கஉஅ.

னுடைய இருக்கைக்கு அயலதாகியதோர் தேவகோட்டத்தின் மதிலுக்குள் புகுந்த பின் ;

அரச பத்தினியைத் தேவியென்றல் மரபு ; பெருந்தேவி - பட்டத்து மனைவி. அல்லதை - ஐ இடைச்சொல். சிறுகுடிலங்கண் - சிறுகுடிலுக்கு அருகான அவ்விடம் எனலுமாம். குறுமகன் - கீழோன். சிறை - மதில்.

கஉஎ—கூ0. கரந்து யான் கொண்ட கால் அணி - யான் வஞ்சித்துக் கொண்ட சிலம்பு, ஈங்குப் பரந்து வெளிப்படா முன்னம் மன்னற்கு - என்னிடத்ததே யென்று யாவரும் அறிய அரசனுக்கு வெளிப்படுதற்கு முன்னரே, புலம்பெயர் புதுவனிற் போக்குவன் யான் என - வேறு நாட்டினின்றும் போந்த இப் புதியோனுல் என் கள்ளத்தினை யான் மறைப்பேனென்று, கலங்கா உள்ளம் கரந்தனன் செல்வோன் - துணிந்த உள்ளத்தினைக் கரந்து செல்கின்றவன் ;

புதுவனிற் போக்குதல் - அவன் வாயிலாகத் தன் வஞ்சத்தை மறைத்தல். போக்குதல் - மறைத்தல்.

கஙக—சக. கூடல் மகளிர் ஆடல் தோற்றமும் - கூடலிடத்து நாடக மகளிருடைய ஆடலிற் றோன்றும் தோற்றமும், பாடற் பகுதியும் - அவ்வாடலுக் கேற்ற பாடலின் வேறுபாடும், பண்ணின் பயங்களும் - யாழிசையின் பயன்களும், காவலன் உள்ளம் கவர்ந்தன என்று - அரசனுடைய நெஞ்சினை ஈர்த்தனவென்று கருதி, தன் ஊடல் உள்ளம் உள் கரந்து ஒளித்து - தனது ஊடுதலேயுடைய உள்ளத்தை உள்ளே மறைத்து ஒடுக்கி, தலைநோய் வருத்தம் தன்மேல் இட்டு - தலைநோயாகிய வருத்தத்தைத் தன்மேல் ஏறட்டுக் கொண்டு, குலமுதல் தேவி கூடாது எக - உயர்குடிப் பிறப்பினையுடைய பெருந்தேவி தன்னெடு மேவாதே தனது கோயிற்கண் அந்தப்புரம் சென்றுவிடலான், மந்திரச் சுற்றம் நீங்கிமன்னவன் - அரசன் காமமிக்கவனுய் அமைச்சர் திரளினை விட்டு நீங்கி, சிந்து அரி நெடுங்கண் செலதியர் தம்மொடு - அரி சிதறிய நெடிய கண்களையுடைய பணிப்பெண்டிருடனே, கோப்பெருந்தேவி கோயில் நோக்கி - கோப்பெருந்தேவியினுடைய கோயிலை நோக்கிச் செல்வோனே, காப்பு உடைவாயிற் கடைகாண் அகவையின் - காவலையுடைய வாயிற் கடையிடத்துக் காணும் முன்பே, வீழ்ந்தனன் கிடந்து தாழ்ந்து பல ஏத்தி - வணங்கிக் கீழே விழுந்து கிடந்து பலவாக ஏத்தி ;

ஆடற்றோற்றம் என்பதற்கு இரட்டுற மொழிதலால் ஆடலிடத்துத் தோன்றும் முகத் தோற்றமும் ஆடல் வேறுபாடும் என்றுரைத்தலுமாம். தலைநோய் வருத்தம்-வருத்தத்தைச் செய்யும் தலைநோய் எனலுமாம். நோக்கிச் செல்வோனே என ஒரு சொல் வருவித்துரைக்க. கடைகாண் அகவை என்பதற்கு, நோக்கிச் சென்று கடையைக் காணுமுன் எனக் கூறிக் கடை காணுதலே அரசன் தொழிலாக்கினு மமையும். செல்வோன் வீழ்ந்து கிடந்து தாழ்ந்து ஏத்தி என்க.

கசஉ—எ. கன்னகம் இன்றியும் கவைக்கோல் இன்றியும் - கன்னக் கோலும் சொடிற்றுக் கோலும் இன்றுகவும், தன்னிய மந்திரம் தூணெ யெனக் கொண்டு - தன் உள்ளத்துப் பொருந்திய மந்திரத்தினையே களிற் குத் தூணையாகக் கொண்டு, வாயிலாளரை மயக்கு துயில் உறுத்து - வாயில் காப்போரை மயக்கத்தினை உண்டுபண்ணும் உறக்கத்தின்கண் பொருந்து வித்து, கோயிற் சிலம்புகொண்ட கள்வன் - கோயிற்கண் இருந்த சில்ம் பினைக் கவர்ந்துகொண்ட கள்வன், கல்லென் பேரூர்க் காவலர்க் கரந்து - ஒலியினையுடைய பெரிய ஊர்க்குக் காவலாரினர் கண்களை மறைத்து, என் சில்லெச் சிறுகுடில் அகத்து இருந்தோன் என - என்னுடைய இழிந்த சிறிய குடிலின்கண் வந்திருக்கின்றுன் என்று கூற;

கன்னகம் - அகழுங் கருவி. கவைக்கோல் - இட்டிகைமுதலியவற் றைப் பறிக்குங் கருவி. மந்திரம் - துயிலுறுக்கும் மந்திரம். மூன்னுள் கோயிற் சிலம்பு தன்னிடத்தில்லையென்று சாதித்தானுகலின், ஈண்டுக் 'கோயிற் சிலம்பு கொண்ட கள்வன்' என்றுன். சில்லை - இழிவு.

கசஅ—ஙிக. வினை விளை காலம் ஆதலின் - வினை தோன்றிப் பய னைத் தரும் காலம் எய்திற்றுகலான், யாவதும் சினை அலர் வேம்பின் தேரான் ஆகி - கொம்புகளையுடைய வேம்பின் மலர்மாலையைச் சூடிய பாண்டியன் சிறிதும் ஆராய்தலிலனுய், ஊர் காப்பாளரைக் கூவி - ஊர் காவலரை அழைத்து, ஈங்கு என் தாழ் பூங்கோதை தன் காற் சிலம்பு - எனது தாழ்ந்த பூங்கோதையை யுடையாளது காலின்கண் அணியும் சிலம்பு, கன்றிய கள்வன் கையது ஆகின் - அடிப்பட்ட அக் கள்வனுடைய கையகத்ததாயின், கொன்று அச்சிலம்பு கொணர்க ஈங்கு என - அக் கள்வ னைக் கொன்று அச்சிலம்பினை ஈங்குக் கொண்டு வருகவென்று சொல்ல;

அலர் வேம்பன் - வேம்பலரோன்; அலர் ஆகுபெயராண் மாலையை யுணர்த்திற்று. தாழ்தல் - நீடல். கன்றிய கள்வன் - களவில் தழும்பின வன். தேர்ந்து முறைசெய்தற்குரிய காவலன் தேராது இங்ஙனம் கூறியது வினையின் பயனென்பார் ' வினை விளை காலமாதலின் ' என்றார். முறை செய்யும் அரசன் ஆராயவேண்டிய தெறியொன்றையும் கைக்கொண்டில னென்பார் 'யாவதும் தேராஞகி' என்றார். எனினும் என் கோதையின் காற் சிலம்பு கள்வன் கையதாகின் கொன்று கொணர்க வென்றமையான் அம் மன்னனிடத்துக் கொடுங்கோன்மை யின்மை உணரப்படும். கொல்லல்- வருத்துதலுமாம். தன் தேவியின் ஊடல் தீர்க்கும் மருந்தாய் அமைந்த உதவு மென்னுங் கருத்தால் கொணர்க ஈங்கு என்றுனெனக. 'அவனைக் கொல்ல அச் சிலம்போடு ஈங்குக் கொணர்கவெனக் கருதியவன், வினைவிளா காலமாதலின் கொன்று அச் சிலம்பு கொணர்க வென்றன்' என்பர் அடியார்க்கு நல்லார்.

கஙிச—எ. காவலன் ஏவக் கருந்தொழிற் கொல்லனும் - அங்ஙனம் அரசன் ஊர் காப்பாளரைத் தன்னெடு ஏவுதலானே கொலைத்தொழிலை

புடைய கொல்லனும், எவல் உள்ளத்து எண்ணியது முடித்து என - எவப் பட்ட உள்ளத்தோடே யான் கருதியதனை முடித்தேன் என்று கருதி, தீவினை முதிர்வலைச் சென்றுபட்டு இருந்த - தீவினையாகிய சூழ்ந்த வலைக் கண்ணே சென்று அகப்பட்டிருந்த, கோவலன்தன்னைக் குறுகினன் ஆகி- கோவலனை அணுகியவனும் ;

கருந்தொழில் - கொலைத்தொழில். எவல் உள்ளம் - ஏவிய உள்ளம் ; திரந்த உள்ளம். முடித்து - முடித்தேன் ; விரைவு பற்றி எதிர்காலம் இறந்த காலமாகக் கூறப்பட்டது. இனி முடிந்தது எனற் பாலது முடித்து என விகாரமாயிற்று எனவுங் கூறுப. முதிர்தல் - சூழ்தல். தீவினை முதிர்வலை என்பதனை முதிர் தீவினை வலை என மாற்றி, முற்றிய தீவினை யாகிய வலை எனலுமமையும். குறுகுதல் - அணுகுதல்.

கஎ-கூக. வலம்படு தானை மன்னவன் ஏவ - வென்றி காணும் சேனையினையுடைய அரசன் ஏவுதலாலே, சிலம்பு காணிய வந்தோர் இவர் என - இவர்கள் சிலம்பினைக் காண்பதற்கு வந்தனர் ; அதனைக் காட்டுமின் எனச் சொல்லி, செய்வினைச் சிலம்பின் செய்தி எல்லாம் பொய்வினைக் கொல்லன் புரிந்து உடன்காட்ட - பொய்த்தொழில் சார்ந்த பொற்கொல் லன் அவரை வேறுக அழைத்துத் தொழிலமைந்த சிலம்பின் அருமையெல் லாம் விரும்பிச் சொல்லிக் கோயிற் சிலம்புடன் இஃது ஒக்குந் தன்மையை யும் உடன் காட்ட ;

காணிய, செய்யியவென்னும் வினையெச்சம். காட்டுமின், சொல் லெச்சம். செய்தி - தொழில் நுட்பம் ; அருமை. உடன் காட்ட - கோயிற் சிலம்புடன் ஒக்குந் தன்மையைக் காட்ட ; என்பதனால் அவர்களை வேறுக அழைத்தச் சென்று கூறினமை பெறப்படும்.

கசு—கி. இலக்கண முறைமையின் இருந்தோன் ஈங்கு இவன் - இவ்விடத்திருந்தோனுகிய இவன் மெய்ப்பொறியாலும் இருக்கின்ற முறைமையாலும், கொலைப்படு மகன் அலன் என்று கூறும் - கொலை செய்தற்குரிய கள்வன அல்லன் என்று கூறுகின்ற, அருந்திறல் மாக்களை அக நகைத்து உரைத்து - அரிய திறலையுடைய வேற்காரரை எள்ளல் நகை நகைத்து இகழ்ந்து கூறி, கருந்தொழிற் கொல்லன் காட்டினன் உரைப்போன் - கொலைத்தொழிலை விரும்பிய கொல்லன் களவு நூலி லுள்ள எதுக்களைக் காட்டி உரைப்பவன் ;

இலக்கண முறைமை - இலக்கணமும் முறைமையும் ; உம்மைத் தொகை. அக நகை - இகழ்ச்சி. ஆனி, அக நக என்று பாடங்கொண்டு வேற்காரர் உளம் பிரியமாம்படி எனவும் கூறுப.

கசு—கூ. மந்திரம் தெய்வம் மருந்தே நிமித்தம் - மந்திரமும் தெய்வ மும் மருந்தும் நிமித்தமும், தந்திரம் இடனே காலம் கருவி என்று எட் டுடன் அன்றே - தந்திரமும் இடனும் காலமும் கருவியும் எனப்படுகின்ற எட்டனையுமன்றே, இழுக்கு உடை மரபிற் கட்டுண் மாக்கள் தீண

எனத் திரிவது-குற்றம் பொருந்திய முறைமையினையுடைய களவு கண்டு உண்ணும் வாழ்க்கையினையுடைய கள்வர் துணையாகக் கொண்டு திரிவது;

மருந்தே இடனே இவற்று ஏகாரம் எண் ; "'' எண்ணே காரம் இடையிட்டுக் கொளினும், எண்ணுக் குறித்தியலு மென்மனார் புலவர் " என்பவாகலான் ஏனையவற்றெண்ணேகாரம் தொக்கன. இழுக்குடை மரபிற் கட்டுண்மாக்கள் எட்டுடனன்றே துணையெனத் திரிவது என மாறுக. உடன் : முற்றும்மைப் பொருட்டு.

களெ—க. மருந்திற் பட்டூர் ஆயின் யாவரும் பெரும் பெயர் மன்னனிற் பெரு நலைப் பட்டூர் - இவன் மருந்தின்கண் அகப்பட்டூராயின் நீவிர் யாவிரும் பெரிய புகழையுடைய அரசனுல் கடுந்தண்டத்தினை அடைந்திர் ;

மருந்திற் பட்டூராயின் என்றது, மூன்னர் இலக்கணமுறைமையின் கொலைப்படுமகனலன் எனக் கூறியதனை உட்கொண்டது. நலை - துன்பம் ; தண்டம். நலைப் பட்டூர் ; துணிவு பற்றி இறந்த காலத்தாற் கூறினன்.

இனி, மந்திர முதலிய எட்டன் விளைவு கூறுவான் :—

களஉ—கூ. மந்திரம் நாவிடை வழுத்துவர் ஆயின் - கள்வர் மந்திரத்தினை நாவினிடத்து உச்சரிப்பாராயின், இந்திர குமரரின் யாம் காண்குவமோ - தேவகுமாரரைப் போல அவரையும் நாம் காணமாட்டோம் ;

இந்திரர் - தேவர் ; [1]" இந்திரர் அமிழ்த மியைவ தாயினும் " என்றூர் பிறரும். இந்திரர் குமரர் - தேவகுமாரர் ; தேவர். ஓகாரம் எதிர்மறை.

களசு—ஙி. தெய்வத் தோற்றம் தெளிகுவர் ஆயின் - அவர் தம் தெய்வத்தின் வடிவினை உள்ளத்தே தெளிந்து நினைப்பாராயின், கையகத்து உறு பொருள் காட்டியும் பெயர்குவர் - தம் கையிலகப்பட்ட மிக்க பொருளினை நமக்குக் காட்டியும் தப்புவார் ;

தோற்றம் - வடிவு.

களரு—எ. மருந்தின் நம்கண் மயக்குவர் ஆயின் - அவர் மருந்தினலே நம்மிடத்து மயக்கஞ் செய்வாராயின், இருந்தோம் பெயரும் இடனுமார் உண்டோ - இருந்த நாம் எழுந்து போகலாம் இடமும் உண்டாமோ;

மார், அசை. உண்டோ - இல்லை ; ஓ, எதிர்மறை.

களஅ—கூ. நிமித்தம் வாய்த்திடின் அல்லது - நன்னிமித்தம் வாய்க்கப் பெறினு வல்லது, யாவதும் புகற்கிலர் அரும்பொருள் வந்து கைப் புகுதினும் - பெறுதற்கரிய மிக்க பொருள் தானே வந்து கிடைப்பினும் எளிய விடத்தும் புகார் ;

---

1. தொல். சொல்: உஅஅ. 2. புறம்: கஅஉ.

யாவதும் - எத்துணை எளியவிடத்தும் ; யாவதும் புகற்கிலர் - சிறிதும் இரும்பார் என்றுமாம்.

கஅ0—க. தந்திர காரணம் எண்ணுவர் ஆயின் - களவுநூலிற் சொல்லுகின்ற தொழில்களை எண்ணிச் செய்வாராயின், இந்திரன் மார்பத்து ஆரமும் எய்துவர் - இந்திரன் மார்பிலணிந்த ஆரத்தினையும் அடைகுவர் ;

தந்திரம் - நூல், களவுநூல். காரணம் - தொழில். எண்ணுதல் - ஆய்ந்து செய்தல்.

கஅ2—கூ. இவ்விடம் இப் பொருள் கோடற்கு இடம் எனின் - இப் பொருளினை யாம் கொள்ளுதற்கு இவ்விடமே ஏற்ற இடமாகும் என்று எண்ணுவாராயின், அவ்விடத்து அவரை யார் காண்கிற்பார் - அவ்விடத்து அவரைக் காண வல்லார் யார் ;

கஅ3—டு. காலம் கருதி அவர் பொருள் கையுறின் - அவர் களவு கொள்ளுங் காலம் இதுவே என்று கருதிப் பொருளைக் கைப்பற்றுவாராயின், மேலோர் ஆயினும் விலக்கலும் உண்டோ - தேவராயினும் அதனை விலக்குதல் கூடுமோ ;

மேலோர் - தேவர்.

கஅ4—எ. கருவி கொண்டு அவர் அரும் பொருள் கையுறின் - அவர் கன்னகம் முதலிய கருவிகளைக் கொண்டு பெறுதற்கரிய பொருளைக் கைப்பற்றினால், இருநிலம் மருங்கின் யார் காண்கிற்பார் - இப் பெரிய வுலகத்து அவரைக் காண வல்லார் யார் ? ஆகலான் ;

ஆகலான் என ஒரு சொல் வருவிக்க.

கஅ5—கூ. இரவே பகலே என்று இரண்டு இல்லை - அவர்க்கு இரவும் பகலும் என்னும் இரண்டு பகுதி இல்லை, களவு இடம் கேட்பின் ஓர் புகல் இடம் இல்லை - அவர் களவு செய்யும் இடத்தைக் கேட்கின் நாம் ஓடி ஒளிக்கலாம் இடம் வேறு இல்லை ;

எல்லாக் காலமும், எல்லா இடமும் அவர் களவு செய்தற்குப் பொருந்தியனவே என்றவாறாயிற்று.

இங்ஙனம் களவு நூற்றுறை கூறியோன், கள்வருடைய வன்மையை அவர்க்குணர்த்துவான் பொய்க் கதி ஒன்று கூறுகின்றான் ;

கக0—உ0உ. தூதர் கோலத்து வாயிலின் இருந்து - மூன்றொரு நாளில் ஒரு கள்வன் தூதருடைய உருவத்துடன் பகற் காலத்து அரசன் வாயிலின்கணிருந்து, மாதர் கோலத்து வல் இருள் புக்கு - மிக்க இருளையுடைய இராக்காலத்துப் பெண்ணுருக்கொண்டு உள்ளே நுழைந்து, விளக்கு நிழலில் தூளக்கிலன் சென்று-விளக்கின் நிழலிலே பள்ளியறையினுள் நடுக்கமின்றிப் புக்கு, ஆங்கு இளங்கோ வேந்தன் தூளக்கொளி ஆரம் வெயிலிடு வயிரத்து மின்னின் வாங்க - அவ்விடத்து இந் நெடுஞ்செழிய

னுக்கு இளங்கோவாகிய வேந்தன் துயில்கின்றவனுடைய வெயிலிடுகின்ற வயிரத்தையுடைய அசையும் ஒளி பொருந்திய ஆரத்தை விரைவில் வாங்கினனாக, துயில் கண்விழித்தோன் தோளிற் காணுன் உடைவாள் உருவனாக்கத்தினின்றும் எழுந்த அவ் வினவரசன் ஆரத்தைத் தோளிற் காணுனாய்த் தன் உடைவாளே உருவ, உறை கை வாங்கி எறிதொறும் செறித்த இயல்பிற்கு ஆற்ருன் - அதன் உறையைத் தன் கையிற் பற்றித் தான் குத்துந்தோறும் வாளிலே உறையைச் செறித்த அத்தன்மைக்கு ஆற்ருனாய், மல்லிற் காண-மற்போரான் அவன் வலியைக் காண விரும்பிய அளவிலே, மணித்தூண் காட்டிக் கல்லியிற் பெயர்ந்த கள்வன் தன்னை - அவ்விடத்தினின்றதோர் மணித்தூணைத் தானுகக் காட்டித் தன் களவு நூற்பயிற்சியினுல் மறைந்த கள்வனை, கண்டோர் உளர் எனில் காட்டும்-பார்த்தோருளராயின் அவர்களைக் காட்டுமின், ஈங்கு இவர்க்கு உண்டோ உலகத்து ஒப்போர் என்று அக் கருந்தொழிற் கொல்லன் சொல்ல - கிரட்டுவாரிலர் ஆகலான் இக் கள்வர்க்கு ஒப்பாவார் இவ் வுலகத்து ஒருவருண்டோ என அக் கொலைத் தொழிலினையுடைய பொற்கொல்லன் கூற;

வல் இருள் - மிக்க இருள். வல்லிருட்புக்கு என்றதனுல், வரையினிருந்தமை பகற்கால மாயிற்று. திளக்கம் - கடுக்கம், அச்சம். மின்னின் வாங்க - மின்னலின் வழியே வாங்க எனலுமாம், மின் - ஒளி.

வேந்தன் விழித்தோன் காணுன் உருவ வாங்கிச் செறித்த இயல்பிற்கு ஆற்ருன் காணக் காட்டிப் பெயர்ந்த கள்வன் என்க.

உ0உ—கூ. ஆங்கு ஓர் திருந்து வேல் தடக்கை இளையோன் கூறும்- அப்பொழுது திருந்திய வேலேந்திய பெரிய கையினையுடைய ஓர் இளைஞன் கூறுவான்; கூறுவதீ யாதெனின் :—

உ0ச—ஙக. நிலன் அகழ் உளியன் நீலத் தானையன்- முன்னர் நிலத்தினை அகழும் உளியை யுடையனும் நீல நிறம் பொருந்திய கச்சினையுடையவனும், கலன் நசை வேட்கையிற் கடும்புலி போன்று - கலன்களே மிக விரும்பிய விருப்பத்தானே பசியால் தான் உண்டற்கு விலங்கினைத் தேடி யலையும் புலியைப் போன்று, மாரி தொகான் வல் இருள் மயக்கத்து ஊர் மடிகங்குல் ஒருவன் தோன்ற - மழைக்காலத்து இடையாமமாகிய மிக்க இருள் கலந்த ஊராரெல்லாம் உறங்கிய இராக்காலத்தே ஒரு கள்வன் வந்து தோன்ற, கை வாள் உருவ என் கை வாள் வாங்க - யான் என் கைவாளினை உறையினின்றும் உருவினேனுக அவன் எனது அக் கைவாளினைப் பற்ற, எவ் வாய் மருங்கினும் யான் அவற் கண்டிலேன் - அதன் பின்னர் அவனை யான் எவ்விடத்தும் காணகில்லேன், அரிது இவர் செய்தி - ஆதலான் இவருடைய செய்கை யாவராலும் அறிதற்கரிது, அலைக்கும் வேந்தனும் - இவனை நாம் கொல்லாது விடின் நம்மை அரசன் வருத்துவான், உரியது ஒன்று உரைமின் உறுபடையீர் என - ஆகலான் மிக்க படைக்கலத்தினை உடையீர் இனிச் செய்தற்குரியது ஒன்றினை ஆராய்ந்து கூறுமின் என்று சொல்ல;

[1]"நிறங்கவர்பு புனைந்த நீலக் கச்சினர், மென்னூ லேணிப் பன்மாண், சுற்றினர், நிலனக ழுளியர் கலனசைஇக் கொட்கும், கண்மா ருடவ ரொடுக்க மொற்றி', என்றார் பிறரும். கோவலனையும் கள்வனாகக் கொண்டு 'இவர் செய்கை' என்றான்.

உளியன் தானையன் புலிபோன்று ஒருவன் தோன்ற என்க.

உகஉ—எ. கல்லாக் களிமகன் ஒருவன் கையில் வெள்வாள் எறிந்தனன் - கல்வியின்மையாற் கொலையஞ்சானாய களிமகன் ஒருவன் தன் கையிலுள்ள வெள்ளிய வாளாலே வெட்டினான், விலங்கு ஊடு அறுத்தது - அவ் வெட்டானது குறுக்காகத் துணித்தது, புண் உமிழ் குருதி பொழிந்து உடன் பரப்ப - துணிபட்ட புண்ணின் வழியே கொப்புளிக்கின்ற உதிரம் குதித்து எங்கும் பரக்க, மண்ணக மடந்தை வான் துயர் கூர - நிலமடந்தை மிக்க துயரத்தினை அடைய, காவலன் செங்கோல் வளைஇய - அக் காவலனுடைய செங்கோல் வளையும் வண்ணம், வீழ்ந்தனன் கோவலன் பண்டை ஊழ்வினை உருத்தென் - முன்னைத் தீவினை முதிர்தலான் கோவலன் வெட்டுண்டு வீழ்ந்தனன் என்க.

வெள்வாள் - பகைவரொடு பொருது குருதி படியாத வாள். மண்ணக மடந்தை துயர் கூர்ந்தது இவன் வெட்டுண்டமைக்கும் அதனாற் கண்ணகி துயருறுதற்கு மென்க. முன்னரும், [2]"மண்ணக மடந்தையை மயக் கொழிப் பனள்போல்" என்றார். இனி, மண்ணக மடந்தை - மதுரையெனக் கொண்டு மேல் தனக்கு ஆவதுணர்ந்து துயர் கூர என்றுரைத்தலுமாம்.

இது நிலைமண்டில வாசிரியப்பா.

வெண்பாவுரை

நண்ணு மிருவினையு.....வந்த வினை.

பண்டை விளைவாகி வந்த வினை - பாண்டியன் முன் செய்த தீங்கின் பயனாகி வந்த தீவினையால், மண்ணில் வளையாத செங்கோல் - இவ் வுலகத்து வளையாத அவனுடைய செங்கோல், கண்ணகி தன் கேள்வன் காரணத்தான் வளைந்தது - கண்ணகியின் கணவனாய கோவலன் முன்னிலையாக வளைவுற்றது, நண்ணும் இருவினையும் - ஆகலான், நீவிர் செய்த இருவினைப் பயனும் நும்மை வந்து பொருந்தும் என்பதனை அறிந்து, நண்ணுமின்கள் நல்லறமே - உலகத்தீர் நல்வினையைச் செய்யுங்கள்.

பாண்டியன் கோல் வளைதற்குப் பழவினை காரணமும், கோவலன் வாயிலு மென்றார்.

கொலைக்களக் காதை முற்றிற்று.

---

1. மதுரைக்: ௬௩௯ - ௪௨. 2. சிலப். ௧௬ : ௪௦.

கள. ஆய்ச்சியர் குரவை

[ஆயர் சேரியில் பலவகை உற்பாதங்கள் நிகழ்ந்தன. மாதரி தன் மகள் ஐயையை நோக்கி, முன்பு ஆயர்பாடியில் கண்ணனும் பலராமனும் பின்னையுடன் ஆடிய குரவையை நாம் இப்பொழுது கறவை கன்று துயர் நீங்குகவென ஆடுவேம் எனக் கூறி, எழுவர் கன்னியரை நிறுத்தி எழிசைகளின் பெயர்களாகிய குரல் முதலியவற்றை அவர்கட்குப் பெயர்களாக இட்டு, அவருள் குரலாகியவளைக் கண்ணன் என்றும், இளியாகியவளைப் பலராமன் என்றும், துத்தம் ஆகியவளைப் பின்னை என்றும், ஏனை நரம்புகளாகியோரை மற்றை நால்வர் என்றும் படைத்துக் கோட் பெயரிட, அவர்கள் கற்கடகக் கை கோத்து நின்று மாயோனைப் பாடிக் குரவை யாடினர். (இதிலே, முன்னிலைப் பரவலும், படர்க்கைப் பரவலுமாகத் திருமாலைப் பாடிய பாட்டுக்கள் மிகவும் அருமையானவை.)]

கயலெழுதிய இமயநெற்றியின்
அயலெழுதிய புலியும்வில்லும்
நாவலந்தண் பொழின்மன்னர்
ஏவல் கேட்பப்பாரர சாண்ட
மாலை வெண்குடைப் பாண்டியன் கோயிலில்
காலை முரசங் கனைகுர லியம்புமாகலின்
நெய்ம்முறை நமக்கின் ருமென்று
ஐயைதன் மகளைக் கூஉய்க்
கடைகயிறு மத்துங்கொண்டு
இடைமுதுமகள் வந்துதோன் றுமன் ;

உரைப்பாட்டு மடை

க குடப்பால் உறையா குவியிமில் ஏற்றின்
மடக்கணீர் சோரும் வருவதோன் றுண்டு ;

உ உறிநறு வெண்ணெய் உருகா உருகும்
மறிதெறித் தாடா வருவதோன் றுண்டு ;

கூ நான்முலை யாயம் நடுங்குபு நின்றிரங்கும்
மான்மணி வீழும் வருவதோன் றுண்டு ;

கருப்பம்

குடத்துப்பா லுறையாமையும் குவியிமி லேற்றின் மடக் கண்ணீர் சோர்தலும் உறியில் வெண்ணெ யுருகாமையும் மறி

மூடங்கியாடாமையும் மான்மணி நிலத்தற்று வீழ்தலும் வருவ, தோர் துன்பமுண்டென மகளே நோக்கி மனமயங்காதே மண் ணின் மாதர்க்கணியாகிய கண்ணகியுந் தான் காண ஆயர்பாடியில் எருமன்றத்து மாயவனுடன் தம்முன் ஆடிய வாலசரிதை நாடங்களில் வேல் நெடுங்கண் பிஞ்ஞையோ டாடிய குரவை யாடுதும் யாமென்றுள் கறவை கன்று துயர் நீங்குகவெனவே ;

கொளு

க காரி கதனஞ்சான் பாய்ந்தாளைக் காமுறுமிவ்
வேரி மலர்க்கோதை யாள் ;

சுட்டு

உ நேற்றிச் செகிலை யடர்த்தாற் குரியவிப்
பொற்றொடி மாதராள் தோள் ;

ஊ மல்லல் மழவிடை யூர்ந்தாற் குரியளிம்
முல்லையம் பூங்குழல் தான் ;

எ நுண்பொறி வெள்ளை யடர்த்தாற்கே யாகுமிப்
பெண்கொடி மாதர்தன் தோள் ;

ஏ பொற்பொறி வெள்ளை யடர்த்தாற்கே யாகுமிந்
நற்கொடி மென்முலை தான் ;

ஐ வென்றி மழவிடை யூர்ந்தாற் குரியளிக்
கொன்றையம் பூங்குழ லாள் ;

ஒ தூநிற வெள்ளை அடர்த்தாற் குரியளிப்
பூவைப் புதுமல ராள் ;

எடுத்துக் காட்டு

ஆங்கு,
தோழுவிடை ஏறு குறித்து வளர்த்தார்
எழுவரிளங் கோதை யார்
என்றுதன் மகளைநோக்கித்
தோன்றுபடு முறையால் நிறுத்தி
இடைமுது மகளிவர்க்குப்
படைத்துக்கோட் பெயரிடுவாள்
குடமுதல் இடமுறை யாக்குரல் துத்தம்
கைக்கிளை உழைஇளி விளரி தாரமென
விரிதரு பூங்குழல வேண்டிய பெயரே ;

மாயவன் என்ருள் குரலே விறல்வேள்கோ
ஆயவன் என்ருள் இளிதன்னை—ஆய்மகள்
பின்னேயரம் என்ருளோர் துத்தத்தை மற்றையார்
முன்னேயாம் என்ருள் முறை;
மாயவன் சீருளார் பிஞ்ஞையுந் தாரமும்
வால்வேள்கோ சீரார் உழையும் விளரியும்
கைக்கிளை பிஞ்ஞை இடத்தாள் வலத்துளாள்
முத்தைக்கு நல்விளரி தான்;
அவருள்,
வண்டுழாய் மாலையை மாயவன் மேலிட்டுத்
தண்டாக் குரவைதான் உள்படுவாள்—கொண்டசீர்
வையம் அளந்தான்றன் மார்பின் திருநோக்காப்
பெய்வளைக் கையாள்நம் பின்னைதா னேமென்றே
ஐயென்ரு ளாயர் மகள்;

கூத்துள்படுதல்

அவர்தாம்,
செந்நிலை மண்டிலத்தாற் கற்கடகக் கைகோலத்து
அந்நிலையே யாடற்சீ ராய்ந்துளார்—முன்னைக்
குரற்கொடி தன்கிளையை நோக்கிப் பரப்புற்ற
கொல்லைப் புனத்துக் குருந்தொசித்தாற் பாடுதும்
முல்லைத்தீம் பாணியேன் ருள்;
எனைக்,
குரன்மந்த மாக இளிசம னுக
வரன்முறையே துத்தம் வலியா—உரனிலா
மந்தம் விளரி பிடிப்பாள் அவள்நட்பின்
பின்றையைப் பாட்டெடுப் பாள்;

பாட்டு

க கன்று குணிலாக் கனியுதிர்த்த மாயவன்
இன்றுநம் ஆனுள் வருமேல் அவன்வாயில்
கொன்றையந் தீங்குழல் கேளாமோ தோழீ;
உ பாம்பு கயிருக் கடல்கடைந்த மாயவன்
ஈங்குநம் ஆனுள் வருமேல் அவன்வாயில்
ஆம்பலந் தீங்குழல் கேளாமோ தோழீ;

௩ கொல்லையஞ் சாரற் குருந்தொசித்த மாயவன்
எல்லைநம் ஆனுள் வருமேல் அவன்வாயில்
முல்லையந் தீங்குழல் கேளாமோ தோழீ ;
தொழுனைத் துறைவனோ டாடிய பின்னை
அணிநிறம் பாடுகேம் யாம் ;

௧ இறுமென் சாயல் நுடங்க நுடங்கி
அறுவை யொளித்தான் வடிவென் கோயாம்
அறுவை யொளித்தான் அயர அயரும்
நறுமென் சாயல் முகமென் கோயாம் ;

௨ வஞ்சஞ் செய்தான் தொழுனைப் புனலுள்
நெஞ்சங் கவர்ந்தாள் நிறையென் கோயாம்
நெஞ்சங் கவர்ந்தாள் நிறையும் வளையும்
வஞ்சஞ் செய்தான் வடிவென் கோயாம் ;

௩ தையல் கலையும் வளையும் இழந்தே
கையி லொளித்தாள் முகமென் கோயாம்
கையி லொளித்தாள் முகங்கண் டழுங்கி
மைய லுழந்தான் வடிவென் கோயாம் ;

ஒன்றன் பகுதி

௧ கதிர்திகிரி யான்மறைத்த கடல்வண்ணன் இடத்துளாள்
மதிபுரையு நறுமேனித் தம்முனோன் வலத்துளாள்
போதியவிழ் மலர்க்கூந்தற் பிஞ்ஞைசீர் புறங்காப்பார்
முதுமறைதேர் நாரதனார் முந்தைமுறை நரம்புளர்வார் ;

௨ மயிலெருத் துறழ்மேனி மாயவன் வலத்துளாள்
பயிலிதழ் மலர்மேனித் தம்முனோன் இடத்துளாள்
கயிலெருத்தம் கோட்டியநம் பின்னைசீர் புறங்காப்பார்
குயிலுவருள் நாரதனார் கொளைபுணர்சீர் நரம்புளர்வார் ;

ஆடுநர்ப் புகழ்நல்

மாயவன்றம் முன்னினோடும் வரிவளைக்கைப் பின்னை
யொடும்
கோவலர்தஞ் சிறுமியர்கள் குழற்கோதை புறஞ்சோர
ஆய்வளைச்சீர்க் கடிபெயர்த்திட் டசோதையார் தொழு
தேத்தத்
தாதெருமன் றத்தாடுங் குரவையோ தகவுடைத்தே ;

எல்லாநாம்,
புள்ளூர் கடவுளைப் போற்றுதும் போற்றுதும்
உள்வரிப் பாணியோன் றுற்று ;

உள்வரி வாழ்த்து

க தோவா மலையாரம் கோத்த கடலாரம்
தேவர்கோன் பூணாரம் தென்னர்கோன் மார்பினவே
தேவர்கோன் பூணாரம் பூண்டான் செழுந்துவரைக்
கோகுல மேய்த்துக் குருந்தொசித்தா னென்பரால் ;

உ பொன்னிமயக் கோட்டுப் புலிபொறித்து மண்ணுண்டான்
மன்னன் வளவன் மதிற்புகார் வாழ்வேந்தன்
மன்னன் வளவன் மதிற்புகார் வாழ்வேந்தன்
பொன்னந் திகிரிப் பொருபடையா னென்பரால் ;

கூ முந்நீரி னுள்புக்கு மூவாக் கடம்பெறிந்தான்
மன்னர்கோச் சேரன் வளவஞ்சி வாழ்வேந்தன்
மன்னர்கோச் சேரன் வளவஞ்சி வாழ்வேந்தன்
கன்னவில்தோ ளோச்சிக் கடல்கடைந்தா னென்பரால் ;

முன்னிலைப் பரவல்

க வடவரையை மத்தாக்கி வாசுகியை நாணாக்கிக்
கடல்வண்ணன் பண்டொருநாள் கடல்வயிறுகலக்கினையே
கலக்கியகை அசோதையார் கடைகயிற்றுற் கட்டுண்ணை
மலர்க்கமல உந்தியாய் மாயமோ மருட்கைத்தே ;

உ அறுபொருள் இவனென்றே அமரர்கணந் தொழுதேத்த
உறுபசியோன் றின்றியே உலகடைய உண்டனையே
உண்டவாய் களவினன் உறிவெண்ணெ யுண்டவாய்
வண்டுழாய் மாலையாய் மாயமோ மருட்கைத்தே ;

கூ திரண்டமரர் தொழுதேத்தும் திருமால்நின் செங்கமல
இரண்டியான் மூவுலகும் இருள்தீர நடந்தனையே
நடந்தஅடி பஞ்சவர்க்குத் தூதாக நடந்தஅடி
மடங்கலாய் மாறட்டாய் மாயமோ மருட்கைத்தே ;

படர்க்கைப் பரவல்

க மூவுலகும் ஈரடியான் முறைநிரம்பா வகைமுடியத்
தாவியசே வடிசேப்பத் தம்பியோடுங் கான்போந்து

சோவரணும் போர்மடியத் தொல்லிலங்கை கட்டழித்த,
சேவகன்சீர் கேளாத செவியென்ன செவியே
திருமால்சீர் கேளாத செவியென்ன செவியே;

உ. பெரியவனை மாயவனைப் பேருலக மெல்லாம்
விரிகமல உந்தியுடை விண்ணவனைக் கண்ணும்
திருவடியுங் கையும் திருவாயும் செய்ய
கரியவனைக் காணுத கண்ணென்ன கண்ணே
கண்ணிமைத்துக் காண்பார்தம் கண்ணென்ன கண்ணே;

கூ. மடந்தாழு நெஞ்சத்துக் கஞ்சனார் வஞ்சம்
கடந்தானை நூற்றுவர்பால் நாற்றிசையும் போற்றப்
பட்டர்ந்தா ரணமுழங்கப் பஞ்சவர்க்குத் தூது
நடந்தானை ஏத்தாத நாவென்ன நாவே
நாராய ணவென்னு நாவென்ன நாவே;

என்றியாம்

கோத்த குரவையுள் ஏத்திய தெய்வநம்
ஆத்தலைப் பட்ட துயர்தீர்க்க வேத்தர்
மருள வைகல் வைகல் மாறட்டு
வெற்றி விளைப்பது மன்னே கொற்றத்து
இடிப்படை வானவன் முடித்தலை யுடைத்த
தொடித்தோட் டென்னவன் கடிப்பிகு முரசே.

உரை

க—கக. கயல் எழுதிய இமய நெற்றியின் - இமயத்துச்சியில் தான் எழுதிய கயல் மீனிற்கு, அயல் எழுதிய புலியும் வில்லும் - பக்கத்தே எழுதிய புலியினையும் வில்லினையுமுடைய சோழனும் சேரனும், நாவலந்தண் பொழில் மன்னர் - நாவலந்தீவிலுள்ள ஏனைய அரசர்களும், எவல் கேட்பப் பார் அரசு ஆண்ட - தன் ஏவல் கேட்டு ஒழுக நிலவுலக முழுதையும் அரசாண்ட, மாலை வெண்குடைப் பாண்டியன் கோயிலின் - முத்த மாலை பொருந்திய வெண்கொற்றக் குடையினையுடைய பாண்டியனது கோயிற் கண்ணே, காலை முரசம் கனை குரல் இயம்பும் - பள்ளியெழுச்சி முரசு மிக்க குரலோடு முழங்கும், ஆகலின் நெய்ம்முறை நமக்கு இன்று ஆம் என்று - ஆதலான் நமக்கு இன்று கோயிற்கு நெய்யளக்கும் முறையாம் ஏன எண்ணி, ஐயை தன் மகளைக் கூய்க் கடைகயிறும் மதனும் கொண்டு இடை முதுமகள் வந்து தோன்றுமன் - இடைக்குலத்து முதியளாகிய மாதரி ஐயையாகிய தன் மகளை அழைத்துக் கடைகயிறினையும் மத்தினையும் எடுத்துக்கொண்டு தயிர்த் தாழியிடத்து வந்து தோன்றினள்;

கயல் முதலியன இலச்சினை. இமயநெற்றியின் எழுதிய கயல் அயல் எழுதிய புலியும் வில்லுமெனக் கூட்டுக. கயலே வணங்குதற்கு அதன் அயலில் புலியும் வில்லும் எழுதப்பட்டனவன்றி ஒப்பாக எழுதப்பட்டில வென்க. என்னை? இவ் வாசிரியர் அவ்வக்காண்டத்து அவ்வந்நாட்டு மன்னரை உயர்த்துக் கூறுதல் முறையாகலான் என்க. புலியும் வில்லும் என்றது, அவற்றினையுடைய மன்னரை. மன்னரும் என்னும் உம்மை தொக்கது. இயம்பும், முற்று. மன், அசை.

உரைப்பாட்டு மடை - உரையாகிய பாட்டை இடையே மடுத்தது.

க. குடப்பால் உறையா.....ஒன்றுண்டு.

குடப்பால் உறையா - நாம் உறையிட்ட தாழிகளிற் பாலும் தோய்ந்தில, குவி இமில் எற்றின் மடக்கணீர் சோரும் - திரண்ட முரிப்பினையுடைய ஆனேற்றின் அழகிய கண்களினின்றும் நீர் ஒழுகும்; வருவது ஒன்று உண்டு - ஆதலான் நமக்கு வருவதோர் தீங்கு உண்டு;

உறைதல் - தோய்தல். குவிதல் - திரளுதல். மடம் - ஈண்டு அழகு.

உ. உறிநறு வெண்ணெய்..... ஒன்றுண்டு.

உறி நறுவெண்ணெய் உருகா - உறிக்கண் வைத்த முதல் நாளை வெண்ணெய் உருக வைத்தன உருகுகின்றில, உருகும் மறி தெறித்து ஆடா - ஆட்டுக் குட்டிகளும் துள்ளி விளையாடாமற் குழைந்து கிடக்கும்; வருவதுஒன்று உண்டு - ஆதலான் நமக்கு வருவதோர் தீங்கு உண்டு;

உருகுதல்-ஒன்று நெகிழ்தல், மற்றொன்று குழைந்துகிடத்தல். இனி, உருகும் என்ற பாடத்தினை உருகி எனக்கொண்டு உருகி ஆடா எனவும் முடிப்ப. உருகி - மெலிந்து.

ஙு. நான்முலை.....ஒன்றுண்டு.

நான் முலை ஆயம் நடுங்குபு நின்று இரங்கும் - நான்கு முலைகளையுடைய பசுநிரை மெய்நடுங்கி நின்று அரற்றும், மான் மணி வீழும் - அப் பசுக்களின் கழுத்திற் கட்டிய மணிகளும் அற்று நிலத்தில் விழும்; வருவது ஒன்று உண்டு - ஆகலான் நமக்கு வரும் தீங்கு ஒன்று உண்டு;

ஆயம் - ஆனிரை. நடுங்குபு - நடுங்கி. மால்மணி - பெரிய மணியென்றுமாம்.

கருப்பம் - இவை கேட்டிற்குக் கருப்பம்; மேலே கூறுவனவற்றிற்குக் காரணம் என்றுமாம்.

குடத்துப்பால் உறையாமையும்.....நீங்குக வெனவே.

தாழிக் கண் பால் உறையாமையானும், திரண்ட முரிப்பினையுடைய ஆனேற்றின் கண்களிலிருந்து நீர் ஒழுதலானும், உறிக்கண் வெண்ணெய் உருகாமையானும், ஆட்டு மறிகள் துள்ளி விளையாடாமையானும், பசுக்களின் கழுத்து மணிகள் அற்று நிலத்து வீழ்தலானும் வருவதோர் துன்பம் உண்டென்று சொல்லி, மகளை நோக்கி, 'உள்ளங் கவலற்க; இந் நிலத்து மாதர்க்கு அணியாக விளங்கும் கண்ணகியும் காணும் உண்ணம் முன்னம்

ஆயர் பாடியில் எருமன்றத்தின்கண் கண்ணன் தம்மூனுகிய பலராமனுடன் விளையாடிய பாலசரித நாடகங்களுள் வேல்போலும் நெடிய கண்களை யுடைய நப்பின்னையோடாடிய குரவைக்கூத்தினை, பசுக்களும் கன்று களும் தன்பம் ஒழிவனவாகவென்று கூறி யாம் ஆடுவோம் என்றுள் ;

உறையாமையும் முதலிய எண்ணும்மைகளில் மூன்றனுருபு விரித் துரைக்க. மாயவனுடன் என்னும் மூன்றன் சொல்லுருபினைத் தம்மூன் என்பதனோடு இயைக்க. கண்ணனியும் காண ஆடுதும் என்றுளென்க. தான், அசை. குரவையாவது எழுவரேனும் ஒன்பதின்மரேனும் கைகோத் தாடுங் கூத்து.

கொளு - குரவை கூத்திற்குக் கருத்து.

க. காரிகதன்.....கோதையாள்.

காரி கதன் அஞ்சான் பாய்ந்தானைக் காமுறும் இவ் வேரி மலர்க் கோதையாள்-இக் காரி எருத்தின் சீற்றத்தினை அஞ்சானுய்ப் பாய்ந்து தழுவியோனை இத் தேனிறைந்த மலர் மாலையையுடையாள் விரும்புவாள் ;

காரி-கருமையுடையது. கதன்-சீற்றம். கோதையான் காமுறும் என்க. சுட்டு - இதுமுதற் சுட்டு.

உ. நெற்றிச் செகிலை.....மாதராடோள்.

நெற்றிச் செகிலை அடர்த்தாற்கு உரிய இப் பொன் தொடி மாதரான் தோள் - நெற்றிக்கண் சிவந்த சுட்டியினையுடைய ஏற்றினை வலி தொலைத் தானுக்கே இப் பொன்னுலாய வளையினையணிந்த மாதருடைய தோள்கள் உரியனவாகும் ;

செகில் - சிவப்பு ; ஆகுபெயர்.

ங. மல்லல்.....பூங்குழலுன்.

மல்லல் மழவிடை ஊர்ந்தாற்கு உரியள் இம் முல்லையம் பூங்குழல் தான் - வலிமிக்க இவ் விளைய ஏற்றினை ஏறிச் செலுத்தினனுக்கே இம் முல்லை மலரினைச் சூடிய அழகிய கூந்தலுடையாள் உரியளாவாள் ;

மல்லல் - வளம்எனினும் அமையும். தான், அசை.

ச. நுண் பொறி.....தோள்.

நுண்பொறி வெள்ளை அடர்த்தாற்கே ஆகும் இப்பெண் கொடி மார்தர் தன் தோள் - நுண்ணிய புள்ளிகளையுடைய இவ் வெள்ளேற்றினை வலி தொலைத்தானுக்கே இக் கொடிபோன்ற பெண்ணின் காதலிக்கப்படும் தோள்கள் உரியனவாம் ;

வெள்ளை - ஆகுபெயர். பொறி வெள்ளை - மறை எனலுமாம். மாதர்= காதல். பெண் கொடியாகிய மாதர் என்றலுமாம். தன், சாரியை.

ஞ. பொற்பொறி.....மென்முலைதான்.

பொற்பொறி வெள்ளை அடர்த்தாற்கே ஆகும் இந் நற்கொடி மென் முலைதான் - அழகிய இம் மறையேற்றினை அடக்கியோனுக்கே இவ் வழ கிய கொடிபோன்றவளுடைய மெல்லிய முலைகள் உரியனவாகும் ;

தான், அசை.

சு. வென்றி.....பூங்குழலாள்.

வென்றி மழவிடை ஊர்க்தாற்கு உரியள் இக்கொன்றையம் பூங்குழலாள் - வென்றியினையுடைய இவ்விலேய ஏற்றினை அடக்கிச் செலுத்தினுனுக்கு இக் கொன்றைப் பழம்போலும் பொலிவுபெற்ற கூந்தலினையுடையாள் உரியளாவாள் ;

[1]"கொன்றைப் பழக்குழற் கோதையர்" என்றார் பிறரும்.

எ. தூ நிற வெள்ளை.....மலராள்.

தூ நிற வெள்ளை அடர்த்தாற்கு உரியள் இப்பூவைப் புதுமலராள் - தூய வெள்ளே நிறமுடைய இவ் வேற்றின் சீற்றத்தினைக் கெடுத்தவனுக்கு இக் காயாம்பூப்போலும் நிறத்தினையுடையாள் மனைவி ஆவாள் ;

[2]"காரி கதனஞ்சான் பாய்ந்த பொதுவற்கே" [3]"நுண்பொறி வெள்ளைக் கதனஞ்சான் பாய்ந்த பொதுவன்" [4]"செம்மறு வெள்ளையும்" [5]"பானிற வண்ணன்போற் பழிதீர்ந்த வெள்ளையும்" என்றற் றொடக்கத்தனவாக முல்லைக்கலியில் வரும் எருத்து வேறுபாடுகளும் ஏறுகோள் இயல்பும் ஈண்டு அறியற்பாலன.

எடுத்துக்காட்டு - இவ்வேறு கொண்டானுக்கு இவள் உரியள் என்றல். இனி, இங்ஙனம் சுட்டிக் காட்டுதல் எனலுமாம்.

ஆங்கு - அப்படியே.

தொழுவிடை.....கோதையார்.

தொழுவிடை ஏறு குறித்து வளர்த்தார் எழுவர் இளங் கோதையார் - இங்ஙனமாகத் தொழுவிடத் தண்டாகிய ஏழுவகை ஏற்றினை இக் கோதையையுடைய ஏழு கன்னியர் தம் மனங்குறித்து வளர்த்தனர் ;

குறித்து வளர்த்தல் - இதனை அடக்கியோனையே மணப்பேம் என்று கருதி வளர்த்தல்.

என்று தன் மகளை.....பெயரிடுவாள்.

என்று தன் மகளை நோக்கி - என்று இங்ஙனம் கூறித் தன் மகளாகிய அவையை நோக்கி, தொன்று படு முறையான் நிறுத்தி இடைமுதுமகள் இவர்க்குப் படைத்துக்கோள் பெயர் இடுவாள் - இம் மகளிரைப் பழைய காரம்புகள் நிற்கும் முறைமைகளிலே நிறுத்தி இடையர்குலத்துப் பிறந்த மூதியவளாகிய மாதரி இவர்க்குப் படைத்துக்கோட் பெயரிடுவாளாயினள் ;

இடைமுதுமகள் - மாதரி. படைத்துக்கோட் பெயர் இடுதல் - ஒரு பொருளுக்கு ஒரு பெயர் இருப்பவும் ஒரு காரணத்தால் வேறொரு பெயரை இட்டு வழங்குதல்.

குடமுதல்.....பெயரே.

குடமுதல் இடமுறையா - குடதிசையில் குரல்நரம்பு முதல் இட முறையாக, குரல் துத்தம் கைக்கிளை உழை இளி விளரி தாரம்

1. வஞ்சியாபதி. 2 கலி: கoச. 3 கலி: கoக. 4. கலி: கoஞ. 6. கoச.

என விரிதரு பூங்குழல் வேண்டிய பெயரே - குரலும் துத்தமும் கைக்கிளையும் உழையும் இளியும் விளரியும் தாரமும் என இவர்க்குமுறையே இட்ட பெயரே மாதரி விரும்பிய பெயர்களாம்.

தாரமென என்பதன் பின் சில சொல் வருவித்துரைக்க. விரிதரு பூங்குழல் - மாதரி. குடமுதல் - மேற்கு எதிர்முகமாக என்றபடி. பன்னிரண்டு இராசிகளுள்ளே இடபம், கடகம், சிங்கம், துலாம், தனுசு, கும்பம், மீனம் என்னும் ஏழினும் குரல் முதலாய ஏழும் முறையே நிற்பது ஓர் முறை. துலாம், தனுசு, கும்பம், மீனம், இடபம், கடகம், சிங்கம் என்னும் ஏழினும் குரல் முதலாய ஏழும் முறையே நிற்பது மற்றோர் முறை. இவற்றை,

" ஏத்து மிடப மலவனுடன் சீயம்
கோற்றனுக் கும்பமொடு மீனமிவை—பார்த்துக்
தீரல்முதற் றார மிறுவாய்க் கிடந்த
நிரலேழுஞ் செம்பாலை நேர்."

" துலைநிலைக் குரலுந் தனுநிலைத் துத்தமும்
நிலைபெறு கும்பத்து நேர்கைக் கிளையும்
மீனத் துழையும் விடைநிலத் திளியும்
மானக் கடகத்து மன்னிய விளரியும்
அரியிடைத் தாரமும் அணைவுறக் கொளலே."

என்பவற்றானறிக. குரவையில் இவ்விரு முறையானும் எழுவரும் நின்று கைகோத்துப் பாடுகின்றனராகலின் ஒருகால் இடத்தில் நின்றவர் மற்றொருகால் வலத்திலும், வலத்தில் நின்றவர் இடத்திலுமாக மாறி நிற்றல் இயல்பு. பின்வரும் சக்கரங்களில் இது தோன்றும். ஏழ்நரம்புகளில் முதலிற் றோன்றியது தாரம்; தாரத்தில் உழையும், உழையிற் குரலும், குரலுள் இளியும், இளியுள் துத்தமும், துத்தத்துள் விளரியும், விளரியுட் கைக்கிளையும் பிறக்கும். இவற்றாற் பெரும் பண்கள் பிறக்குமாறு,

" தாரத் துழைதோன்றப் பாலையாழ் தண்குரல்
ஒருமுழைத் தோன்றக் குறிஞ்சியாழ்—நேரே
இளிகுரலிற் றோன்ற மருதயாழ் துத்தம்
இளியிற் பிறக்கநெய்த லியாழ்."

என்பதனாற் புலனாம். தாரம் குரலாய ஏழ்நரம்பும் அதன் கிளையாகிய உழை குரலாய ஏழ்நரம்பும் அலகு ஒத்திசைப்பதனால் பாலை யாழும், உழை குரலாய ஏழ்நரம்பும் அதன் கிளையாகிய குரல் குரலாய ஏழ்நரம்பும் அலகு ஒத்திசைப்பதனால் குறிஞ்சி யாழும், குரல் குரலாய ஏழ்நரம்பும் அதன் கிளையாகிய இளி குரலாய ஏழ்நரம்பும் அலகு ஒத்திசைப்பதனால் மருத யாழும், இளி குரலாய ஏழ்நரம்பும் அதன் கிளையாகிய துத்தம் குரலாய ஏழ்நரம்பும் அலகு ஒத்திசைப்பதினால் செவ்வழி யாழும் பிறக்குமென்க. ஏழு பாலையிசை பிறத்தல் முதலியனபற்றிய குறிப்புக்கள் ஈண்டு

மூலத்தில் இல்லையேனும், அடியார்க்குநல்லார் அவற்றைத் தந்துரைத்துள்ளார்.

[அடி. இந் நரம்பிற் பாலை பிறக்குமிடத்துக் குரலும் துத்தமும் இளியும் நான்குமாத்திரை பெறும்; கைக்கிளையும் விளரியும் மூன்றுமாத்திரை பெறும்; உழையும் தாரமும் இரண்டுமாத்திரை பெறும். இவற்றுட் குரல் குரலாய் ஒத்து நின்றது செம்பாலை; இதனிலே குரலிற் பாகத்தையும் இளியிற் பாகத்தையும் வாங்கிக் கைக்கிளை உழை விளரி தாரத்திற்கு ஒரோவொன்றைக் கொண்டு சேர்க்கத் துத்தம் குரலாய்ப் படுமலைப் பாலையாம்; இவ்வாறே திரிக்க இவ் வேழு பெரும் பாலைகளும் பிறக்கும்; பிறக்குங்கால் திரிந்த குரலேழும் முதலாகப் பிறக்கும். அவை பிறக்குமாறு :—குரல் குரலாயது செம்பாலை; துத்தம் குரலாயது படுமலைப்பாலை; கைக்கிளை குரலாயது செவ்வழிப்பாலை; உழை குரலாயது அரும்பாலை; இளி குரலாயது கோடிப்பாலை; விளரி குரலாயது விளரிப்பாலை; தாரம் குரலாயது மேற்செம்பாலை என வரன்முறையே ஏழு பாலையும் கண்டுகொள்க.]

அரங்கேற்றுகாதையிலும், வேனிற்காதையுரையினும் கூறப்பட்ட உவை இதனின் வேறுபட்ட முறையினவாதல் காண்க.

இனிப் படைத்துக்கோட் பெயரிடுவாள் :—

மாயவன் என்றுள் .....முறை.

மாயவன் என்றுள் குரலை - குரல் நரம்பினை மாயவன் என்று கூறினாள், விறல் வெள்ளை ஆயவன் என்றுள் இளி தன்னை - இளிநரம்பினை வென்றிமிக்க பலராமன் என்றுள், ஆய் மகள் பின்னையாம் என்றுள் ஓர் துத்தத்தை - மாதரி துத்தநரம்பினை நப்பின்னை என்று கூறினாள், மற்றையார் முன்னையாம் என்றுள் முறை - ஏனை நரம்புகள் முன்னை முறைப்படியே மற்றையார் ஆம் என்றுள் ;

முன்னை முறை ஆம் என மாறுக. முன்னை முறையாவது குரலுக்கு ஐந்தாவது இளியும், இளிக்கு ஐந்தாவது துத்தமும் போல் ஐந்தாவதான முறை. ஆய் மகள் என்னும் எழுவாயை ஏனையவற்றோடும் கூட்டுக.

மாயவன் சீர்.....விளரிதான்.

மாயவன் சீர் உளார் பின்னையும் தாரமும் - மாயவன் எனப் பெயர் கூறப்பட்ட குரல்நரம்பினை அடுத்துப் பின்னையெனப்பட்ட துத்தமும் தாரமும் நின்றன, வால் வெள்ளை சீரார் உழையும் விளரியும் - பலதேவ னெனப்பட்ட இளிநரம்பினைச் சேர உழையும் விளரியும் நின்றன, கைக்கிளை பிஞ்ஞை இடத்தாள் - கைக்கிளை என்னும் நரம்பு பின்னைக்கு இடப்பக்கத்தே நின்றது, வலத்து உளாள் மூத்தைக்கு நல் விளரிதான் - மூந்தை யென்னும் தாரநரம்பிற்கு வலப்பக்கத் துள்ளது நல்ல விளரி என்னும் நரம்பு;

மூந்தை என்பது மூத்தை என விகாரமாயிற்று. எல்லா நரம்பினும் மூன் தோன்றியதாகலின் தாரத்தை மூந்தை என்றார். மகளிராதலின் உயர்திணை கூறினார்.

அவருள்.....ஆயர்மகள்.

அவருள் - அவ் வெழுவர் மகளிருள், வண் துழாய் மாலையை மாயவன் மேல் இட்டு - வளவிய துளப மாலையினை மாயவனாகிய கண்ணன் தோளின் மீது சாத்தி, தண்டாக் குரவைதான் உள்படுவாள் - கூத்த நூலியல்பி னின்றும் நீங்காத குரவையாடத் தொடங்குவாள், கொண்ட சீர் - சிறப் பினைக் கொண்ட, வைய மளந்தான் தன் மார்பில் திரு நோக்கா - உலகினை யளந்த திருமால் தன் மார்பினிடத்துத் திருவை விரும்பி நோக்காமைக்குக் காரணமாகிய, பெய்வளைக் கையாள் நம் பின்னைதான் ஆம் என்றே ஐ என்றாள் ஆயர் மகள் - வளை பெய்த கையினையுடையாள் நம் பின்னை தானே யாமென்று மாதரி வியந்தாள் ;

தண்டாமை - நீங்காமை. நோக்காப் பின்னை என்க. நம் பின்னை இதனை நப்பின்னை எனவும் வழங்குப. [1]சீவகசிந்தாமணியுரையில் "நப்பின்னை அவள் பெயர்; நகரம் சிறப்புப்பொருளுணர்த்துவதோரிடைச் சொல்" என்றார் நச்சினார்க்கினியர். நம் பின்னை - நமது பின்னை யெனி னும் அமையும். ஐ, வியப்பு. ஆயர் மகள் - மாதரி.

அவர் தாம்.....என்றாள்.

அவர் தாம் செந்நிலை மண்டிலத்தார் கற்கடகக் கை கோத்து அந் நிலையே ஆடற்சீர் ஆய்ந்துளார் - சமநிலையாகநின்று மண்டிலத்தோடு நண்டுக்கரத்தைக் கோத்து அப்பொழுதே ஆடுதற்குத் தாளறுப்பை ஆராய்ந்த அவர்களுள், முன்னைக் குரல்கொடி - முதல் வைத்து எண்ணிய குரலிடத்து நின்ற மாயவனாகிய அவள், தன் கிளையை நோக்கி - தனது கிளையாகிய இளியிடத்து நின்ற பலதேவனாகிய அவளை நோக்கி, பரப்பு உற்ற கொல்லைப் புனத்து - அகன்ற கொல்லையாகிய புனத்தின்கண், குருந்து ஒசித்தான் பாடுதும் முல்லைத் தீம் பாணி என்றாள் - வஞ்சத்தால் வந்து நின்ற குருந்தமரத்தினை முறித்த மாயவனை முல்லையாகிய இனிய பண்ணினால் பாடுவோம் என்றாள் ;

செந்நிலை - சமயநிலை. மண்டிலம் - வட்டம். கற்கடகக்கையாவது - நடுவிரலும் அணிவிரலும் முன்னே மடக்கி மற்றை இரண்டு விரலும் கோத்தல். அந்நிலையே - அப்பொழுதே. சீர் - தாளவறுதி. தன் கிளையை நோக்கி என்பதற்குத் 'தனது கிளையாகிய துத்த நரம்பாகிய பின்னையை நோக்கி' என அடியார்க்குநல்லார் உரை காணப்படுகின்றது ; குரலுக்குத் துத்தம் இணையும் இளி கிளையுமாகலின், துத்தத்தைக் கிளையென்றல் பாடப் பிறழ்ச்சிபோலும். முல்லைப்பாணி - செவ்வழி யாழின் திறமாகிய முல்லைப் பண்.

எனா - என்று கூறி ;

குரல் மந்தமாக.....பாட்டெடுப்பாள்.

குரல் மந்தம் ஆக - பாடத் தொடங்குகின்றவள் குரல் என்னும் நரம்பு மந்தசுரமாக, இளி சமன் ஆக - இளி யென்னும் நரம்பு சமசுரமாக, வரன் முறையே துத்தம் வலியா - வந்த முறையானே துத்த நரம்பு வலி சுரமாக,

1. சீவக : ௪௮௨.

உரன் இலா மந்தம் விளரி பிடிப்பாள் - விளரி சுரம்பினையும் வலியில்லாத மந்த சுரமாகப் பிடிக்கின்றவள், அவள் நட்பின் பின்றையைப் பாட்டு எடுப் பாள்-தன் நட்புசுரம்பாகிய துத்தசுரம்பாயவட்குப் பற்றுப் பாடுகின்றாள்.

விளரி உரனிலா மந்தம்பிடிப்பாள் என்க. மந்தம் முதலியன முறையே மந்தரம், மத்திமம், தாரம் எனவும், மந்தம், சமம், உச்சம் எனவும் கூறப்படும். மந்தத்திற்கு ஐந்தாவது சமமும், அதற்கைந்தாவது வலியும், பின்னும் அதற்கைந்தாவது மந்தமுமாக வருதல் காண்க. நட்பு - நாலாம் சுரம்பு ; விளரிக்குத் துத்தம் நட்பு.

பாட்டு - அவள் பாடும் பாட்டு ;

க. கன்று குணிலா.....தோழீ.

கன்று குணிலாக் கனி உதிர்த்த மாயவன் - வஞ்சத்தால் வந்து நின்ற ஆவின் கன்றினைக் குணிலாகக் கொண்டு அங்ஙனமே நின்ற விளவின் கனியை உதிர்த்த கண்ணன், இன்று நம் ஆனுள் வருமேல்- இற்றைப் பொழுது நம் வழிபாட்டால் நம் பசுநிரையிடத்து வருவானுயின், அவன் வாயில் கொன்றையந் தீங்குழல் கேளாமோ தோழி - அவன் வாயினுல் ஊதுகின்ற கொன்றைக் குழலின் இனிய இசையைக் கேட்போம் தோழீ ;

குணில் - குறுந்தடி. ஆனுள் : உள் ஏழனுருபு ; மேல்வருவனவும் இன்ன, தோழீ கேளாமோ என்க. கேளாமோ, ஈரெதிர்மறை ஒருடன் பாடு ; பின்வருவனவும் இன்ன.

உ. பாம்புகயிறு.....தோழீ.

பாம்பு கயிறு ஆ கடல் கடைந்த மாயவன் - மேருவாகிய மத்தத்தில் வாசுகி என்னும் பாம்பு கயிறாகச் சுற்றிப் பாற்கடலைக் கடைந்த மாயவன், சங்கு நம் ஆனுள் வருமேல் -நம் வழிபாட்டால் இவ்விடத்து நம் ஆனிரையுள் வருவானுகில், அவன் வாயில் ஆம்பல் அம் தீங்குழல் கேளாமோ தோழீ-அவன் வாயினுல் ஊதும் இனிய ஆம்பற் குழலோசை யைக் கேட்போம் தோழீ ;

ங. கொல்லையஞ்சாரல்.....தோழீ.

கொல்லையஞ் சாரல் குருந்து ஒசித்த மாயவன் - நம் கொல்லையைச் சார்ந்தவிடத்து வஞ்சத்தால் வந்து நின்ற குருந்தமரத்தினை முறித்த மாயவன், எல்லை நம் ஆனுள் வருமேல் - நம் வழிபாட்டால் பகலே நம் ஆனிரையுள் வருவானுயின், அவன் வாயில் முல்லையந் தீங்குழல் கேளாமோ தோழீ - அவன் வாயினுல் ஊதுகின்ற இனிய முல்லைக் குழலோசையைத் தோழீ கேட்போம் ;

ஆம்பல், முல்லை என்பன பண்ணின் பெயராயினும், கொன்றையென ஒரு பண் இன்மையானும், இவை ஒரு பொருள்மேல் மூன்றடுக்கிய ஒத் தாழிசையாகலின் இரண்டு பண்ணும் ஒன்று கருவியுமாகக் கூறுதல் பொருந் தாமையானும் மூன்றையும் கருவி விசேடமாகக் கொள்ளுதல் வேண்டும். "ஒழுகிய கொன்றைத் தீங்குழன் முரற்சியர்" எனக் கலியுள்ளும்,

1. கலி: கoங.

"கொன்றைப் பழக்குழற் கோவலராம்பலும்" என வளையாபதியுள்ளும் கொன்றைக் குழல் கூறப்படுதலின் கோவலர் கொன்றைப் பழத்தைத் துருவிக் குழல் செய்து ஊதுவரென்க. "கஞ்சத்தாற் குமுத வடிவாக அணைசு பண்ணிச் செறித்தலின் ஆம்பற் குழலாயிற்றெனவும், கொன்றைப் பழத்தைத் துருவித் துளைத்து ஊதலிற் கொன்றைக் குழலாயிற்றெனவும், முல்லைக் கொடியால் முப்புரியாகத் தெற்றிய வளையை வளைவாய்க்கட் செறித்து ஊதுதலின் முல்லைக்குழலாயிற் றெனவும் கொள்க" என அடியார்க்கு நல்லார் இவை காரணப்பெயராதலை விளக்குவர்.

குழலின் இலக்கணம் மேல் அரங்கேற்றுகாதையில் குழலோன் அமைதி கூறியவிடத்து உரைக்கப்பட்டமை காண்க.

தொழுனைத்துறைவ.....யாம்.

தொழுனைத் துறைவனோடு ஆடிய பின்னை அணி நிறம் பாடுகேம் யாம் - தொழுனைத் துறைவனுடையவும் அவனோடு ஆடிய பின்னையினுடையவும் நிற அழகினை யாம் பாடுவேம்;

தொழுனை - யமுனை. தொழுனைத்துறைவன் - மாயவன். துறைவனுடையவும் துறைவனோடாடிய பின்னையினுடையவும் என்க. தொழுனைக் கணவனோடு எனவும் பாடம். இச் செய்யுள் இடையிற் சேர்க்கப்பெற்றதென்பர் அரும்பதவுரையாசிரியர்.

க. இறுமென்சாயல்.....என்கோயாம்.

இறுமென் சாயல் நுடங்க நுடங்கி - கண்டார் மென்மையால் இற்றுவிடும் எனத்தக்க இடை துவளும் வண்ணம் அசைபவளது, அறுவை ஒளித்தான் வடிவு என்கோ யாம் - புடைவையை ஒளித்த மாயவனது வடிவின் அழகினையே யாம் புகழ்ந்து சொல்லுவேமோ, அறுவை ஒளித்தான் அயர அயரும் நறுமென் சாயல் முகம் என்கோ யாம் - அன்றி, அறுவையை ஒளித்தவன் அவள் துகிலின்மை கண்டு தளர்வுற அதனைக் கண்டு சோர்கின்ற நறிய மெல்லிய சாயலையுடையாளது காமக்குறிப்புடைய முகத்தி னழகையே யாம் புகழக் கடவேமோ;

சாயல்-மென்மை; இறுமென்னும் என்றமையால் அஃது இடையைக் குறித்தது. நுடங்கி - பெயர். என்குமோ என்னும் பன்மை என்கோ எனத் திரிந்துவந்தது; பன்மை யொருமை மயக்கம் எனினுமாம். வடிவு சிறந்ததென்பேமோ? முகம் சிறந்த தென்பேமோ? எதனைச் சிறந்ததென்று புகழ்ந்துரைப்பேம் என்றபடி. பின்வருவனவும் இன்ன.

உ. வஞ்சஞ்செய்தான்.....யாம்.

வஞ்சஞ் செய்தான் தொழுனைப் புனலுள் நெஞ்சங் கவர்ந்தாள் நிறையென்கோ யாம் - காளிந்தி யாற்றினுள் தன்னை வஞ்சித்தானுடைய உள்ளத்தினைக் கவர்ந்தாளது அழகினையே புகழக் கடவேமோ, நெஞ்சங் கவர்ந்தாள் நிறையும் வளையும் வஞ்சம் செய்தான் வடிவு என்கோ யாம் - அன்றி, அங்ஙனம் தன் உள்ளத்தினைக் கவர்ந்தாளுடைய அழகினையும் வளையினையும் வௌவிக்கொண்டானுடைய வடிவழகையே புகழ்ந்து கூறுவேமோ;

நிறை - ஈண்டு அழகு.

கூ. தையல் கலையும்.....யாம்.

தையல் கலையும் வளையும் இழந்தகையில் ஒளித்தாள் முகம் என்கோ யாம் - கலையையும் வளையையும் இழந்து நாணினாலே தன் கையில் மறைந்தாளாகிய தையலின் முதத்தினழகையே யாம் புகழ்ந்து கூறுவேமோ, கையில் ஒளித்தாள் முகம் கண்டு அழுங்கி மையல் உழந்தான் வடிவு என்கோ யாம் - அன்றி, அவ்வாறு கையிலே மறைந்தாளுடைய முகத்தின் தன்மை கண்டு இரங்கி மயக்க முழந்தானது வடிவழகினையே புகழ்ந்து கூறுவேமோ ;

கலை - ஆடை. இனி, கையிலொளித்தாள் என்பதற்குக் கலையை இழந்தமையால் கையால் மறைத்தாள் எனினுமமையும் ; இதற்கு இல் மூன்றனுருபாகும்.

இவை குரவை மகளிர் கூற்று.

ஒன்றன்பகுதி - ஒற்றைத் தானத்தின் கூறு.

க. கதிர்திகிரி.....நரம்புளர்வார்.

கதிர் திகிரியான் மறைத்த கடல் வண்ணன் இடத்து உளாள் மதி புரையும் நறுமேனித் தம்முளோன் வலத்து உளாள் பொதி அவிழ் மலர்க் கூந்தற் பிணைஞை - கட்டவிழ்ந்த மலரினைச் சூடிய கூந்தலையுடைய பின்னே தான் ஞாயிற்றைத் தன் கையிலுள்ள சக்கரப் படையான் மறைத்த கடல் போலும் நிறமுடைய கண்ணனுக்கு இடப்பக்கத்தும் திங்களை ஒத்த நறிய மேனியையுடைய அக் கடல் வண்ணன் முன்னோனாகிய பலதேவற்கு வலப்பக்கத்துமாக உள்ளாள் ; சீர் புறங் காப்பார் முதுமறை தேர் நாரதனார் மூன்றை முறை நரம்பு உளர்வார் - அவளது தானவொற்றறுப்பைக் காப்பார் முதிய வேதத்தினை ஆராய்ந்த பழைய முறையானே நீர்மையினைத் தடவி வாசிக்கும் நாரதனார் ;

பிணைஞை இடத்துளாள் வலத்துளாள் எனவும், நரம்புளர்வார் நாரதனார் புறங்காப்பார் எனவும் மாறுக. மறை-வேதத்தின் அங்கமாகிய சிக்கை; இதனை நாரத சிக்கை என்பர். சிக்கை - இசைநூல்.

உ. மயிலெருத்.....நரம்புளர்வார்.

மயில் எருத்து உறழ்மேனி மாயவன் வலத்து உளாள் பயில் இதழ் மலர் மேனித் தம் முளோன் இடத்து உளாள் கயில் எருத்தம் கோட்டிய கம் பின்னை - சிறுபுறமாகிய பிடரை வளைத்து நின்ற கப்பின்னை ஆண் மயிலின் புறக்கழுத்தினை ஒத்த மேனியையுடைய மாயவன் வலப்பக்கத்துள்ளாள்; மிக்க வெள்ளிய மலர்போலும் மேனியையுடைய அம் மாயவன் தமையனாகிய பலதேவன் இடப்பக்கத்துள்ளாள் ; சீர் புறங் காப்பார் குயிலுவருள் நாரதனார் கொளை புணர் சீர் நரம்பு உளர்வார் - அவளுடைய தானவழுதியைப் புறங்காக்கின்றவர் குயிலுவருள் இசை புணர்ந்திருக்கும் தானவறுதியையுடைய நரம்பினை உருவி வாசிக்கும் நாரதனார் ;

கயிலாகிய எருத்தென்க ; கயில் - பிடர். குயிலுவர் - தோற்கருவி, நூலைக்கருவி, நரம்புக் கருவி, உருக்குக் கருவி இவற்றையுடையார். கொளை - இசை ; ஒற்றறுப்பு என்றுமாம்.

மாயவன்றம்.....தகவுடைத்தே.

மாயவன் தம் முன்னிலைஞரும் வரிவளைக்கைப் பின்னையொடும் - கண்ணன் தம்முனாகிய பலதேவருடனும் அழகிய வளையல் அணிந்த கையினையுடைய நப்பின்னையோடும், கோவலர் தம் சிறுமியர்கள் குழற் கோதை புறஞ் சோர - இடையர் சிறுமியர்களுடைய கூந்தற்கண் சூடிய மாலைகள் எருத்தத்தே வீழ்ந்து அசைய, ஆய்வளைச் சீர்க்கு அடிபெயர்த் திட்டு - கோத்த கைகளிலணிந்த அழகிய வளையல்கள் ஒலிக்கின்ற தாளத் திற்கு ஒக்க அடியைப் பெயர்த்து, அசோதையார் தொழுது ஏத்த - அசோதைப் பிராட்டியார் வணங்கிப் பரவ, தாது எரு மன்றத்து ஆடும் குரவையோ தகவு உடைத்தே-துவராபதியில் தாதாகிய எருப் பொருந்திய மன்றத்தில் ஆடிய குரவைக்கூத்து மிகவும் தகுதியை உடைத்தாயிருந்தது;

ஒடு இரண்டும் எண்ணிடைச்சொல். சிறுமியர் என்பது குடகாட்டு வீழ்க்கென்பர். அசோதை - ஆயர் பாடியில் கண்ணனை வளர்த்த தாய். குரவையோ - ஓ, வியப்பு. மாயவன் தம் முன்னிலைஞரும் பின்னையோடும் அடிபெயர்த்திட்டு ஆடும் குரவை யென்க. மாயவன் அன்றாடிய குரவை யாகவே இதனைக் கருதி மாதரி வியந்தாள்.

"மாமணி வண்ணனுந் தம்முனும் பிற்றையும்
ஆடிய தரவையிஃ தாமென நோக்கியும்"

என்றார் பிறரும்.

எல்லா நாம் - நாமெல்லாம் ; தோழீநாம் எனலுமாம்.

புள்ளூர்.....ஒன்றுற்று.

புள்ளூர் கடவுளைப் போற்றுதும் போற்றுதும் உள்வரிப் பாணி ஒன்று உற்று - கருடப் பறவையை ஊர்கின்ற கடவுளை இக் குரவையுள் உள்வரியாகிய ஒருபாட்டிலால் மிகவும் போற்றுவேம்.

அடுக்குப் பன்மை பற்றி நின்றது. பாணி - பாட்டு. உள்வரி - வேற்றுருக்கொண்டு கடிப்பது ; திருமால் பாண்டியன் முதலியோராக உருக் கொண்டமை கூறுதலின் உள்வரிப் பாணியாம் என்க.

உள்வரி வாழ்த்து :—

க. கோவாமலை.....என்பரால்.

கோவா மலை ஆரம் கோத்த கடல் ஆரம் தேவர் கோன் பூண் ஆரம் தென்னர்கோன் மார்பினவே - கோக்கப்படாத பொதியமலையின் ஆரமும் கோக்கப்பட்ட கொற்கைக்கடலின் ஆரமும் இந்திரன் வெகுண்டு இட்ட பூணாகிய ஆரமும் ஆகிய இவை பாண்டியர் தலைவனது மார்பிடத்தன, தேவர் கோன் பூண் ஆரம் பூண்டான் - அங்ஙனம் தேவர்கோன் பூணாரம்

1. மணி. கக : சுஙி—சு.

இறுதியாக வுள்ளனவற்றைப் பூண்டவன் யாவனென்னின், செழுந்துவ ரைக் கோகுலம் மேய்த்துக் குருந்து ஒசித்தான் என்பரால் - வளமிக்க துவராபதிக்கண் ஆனிரையை மேய்த்துக் குருந்த மரத்தினை முறித்த கண்ணனென்று கூறுவர் ;

கோவா ஆரம் - சந்தனம்; கோத்த ஆரம் - முத்து ; இவை இரண்டும் வெளிப்படை.

உ. பொன்னிமய.....என்பரால்.

பொன் இமயக் கோட்டுப் புலி பொறித்து மண் ஆண்டான் - பொன்னாகிய இமயமலையின் சிகரத்திலே தனது புலியை எழுதி இப்பாலுள்ள நிலமெல்லாம் ஆண்டவன், மன்னன் வளவன் மதிற் புகார் வாழ் வேந்தன் - மதிலையுடைய புகார் நகரத்து வாழும் வேந்தனாகிய சோழ மன்னனாவான், மன்னன் வளவன் மதிற்புகார் வாழ் வேந்தன் - அவன் யாவனென்னின், பொன்னந் திகிரிப் பொரு படையான் என்பரால் - போர் செய்யும் அழகிய சக்கரப்படையையுடைய திருமால் என்று கூறுவர் ;

பொன்னந்திகிரி - பொற்றிகிரியுமாம்.

ஊ. முந்நீரினுள்.....என்பரால்.

முந்நீரின் உள்புக்கு மூவாக் கடம்பு எறிந்தான் மன்னர் கோச் சேரன் வள வஞ்சி வாழ் வேந்தன் - கடலினுள்ளேபுக்கு மூத்தலின்றி ஒரு பெற்றியே நிற்கும் கடம்பை வெட்டினவன் வளமிக்க வஞ்சி நகரத்து வாழும் மன்னர்பிராகிய சேரவேந்தனாவான், மன்னர் கோச் சேரன் வள வஞ்சி வாழ் வேந்தன் - அவன் யாவனென்னின், கல் நவில் தோள் ஓச்சிக் கடல் கடைந்தான் என்பரால் - மலையை ஒத்த தன் தோள்களைச் செலுத்திப் பாற்கடலைக் கடைந்த திருமால் என்று கூறுவர் ;

கடம்பெறிந்த செய்தியை, [1]"மாரீர் வேலிக் கடம்பெறிந் திமயத்து, வானவர் மருள மலைவிற் பூட்டிய, வானவர் தோன்றல்" எனவும், [2]"வலம்படு முரசிற் சேர லாதன், முந்நீர் ஓட்டிக் கடம்ப றுத்து" எனவும் வருவனவற்றானறிக. முந்நீர் - கடல் ; ஆகுபெயர்; படைத்தல் காத்தல் அழித்தல் என்னும் மூன்று தன்மையினையுடையது என்பது பொருள்.

இது குறித்து அடியார்க்குநல்லார் எழுதிய வுரை வருமாறு :—

"முந்நீர் - கடல்; ஆகுபெயர்; ஆற்றுநீர் ஊற்றுநீர் மேனீரென இவை என்பார்க்கு அற்றன்று; ஆற்றுநீர் மேனீராகலானும் இவ் விரண்டுமில்வழி ஊற்றுநீரும் இன்மையானும் இவற்றை முந்நீரென்றல் பொருந்திய தன்று; முதிய நீரெனின், நெடுங்கடலுந் தன்னீர்மை குன்றும் என்பதனால் அதுவும் மேனீரின்றி அமையாமையின் ஆகாது ; ஆனால் முந்நீர்க்குப் பொருள் யாதோவெனின், மூச் செய்கையையுடைய நீர் முந்நீரென்பது ; மூச் செய்கையாவன மண்ணைப் படைத்தலும் மண்ணை அழித்தலும் மண்ணைக் காத்தலுமாம்."

1. சிலப். உரு: க—உ: 2. பதிற்று: கக.

மூவாக்கடம்பு - வஞ்சத்தால் நிற்கின்றதாகலான் மூப்பின்றி என்றும் ஒருபெற்றியே நிற்கும் கடம்பு. இவை மூன்றும் பூவைநிலை. இச் நிகழ்ச்சி மதுரைக்கண்ண தாகலின் விருப்பு வெறுப்பற்ற சேர முனியாகிய இளங்கோவடிகள் சேரனை முற்கூறுது ஈண்டுப் பாண்டியனை முற்கூறினா ரென்க;

முன்னிலைப் பரவல் - முன்னிலையாக்கிப் பராவுதல்.

க. வடவரையை.....மருட்கைத்தே.

வடவரையை மத்து ஆக்கி வாசுகியை நாண் ஆக்கிக் கடல் வண்ணன் பண்டு ஒருநாள் கடல் வயிறு கலக்கினையே - கண்ணனே நீ முன்பு ஒரு நாள் மந்தரமலையை மத்தாக நாட்டி வாசுகி என்னும் பாம்பினைக் கடை கயிறாகக்கொண்டு பாற்படலின் நடுவிடத்தைக் கலக்கினாய், கலக்கிய கை அசோதையார் கடை கயிற்றுற் கட்டுண்ட கை - அங்ஙனங் கலக்கிய நின் கை அசோதைப்பிராட்டியின் கடை கயிற்றினால் கட்டுண்ட கை, மலர்க் கமல உந்தியாய் மாயமோ மருட்கைத்தே-தாமரை மலர்போலும் உந்தியினை யுடையாய் இஃது ஒரு மாயமோ; மிகவும் மருட்கையை உடைத்தா யிருந்தது;

• வடவரை - இமயமலை எனினுமாம்; மலையென்னும் ஒப்புமைபற்றி; இங்ஙனம் ஒன்றன் வினையைச் சாதி ஒப்புமைபற்றிப் பிறிதொன்றின் மேலே ஏற்றிக் கூறல் முறை. கடல்வண்ணன் - கடல்போலும் கரிய நிற மூடையன்; கண்ணன்; அண்மைவிளி. கட்டுண்கை - கட்டுண்டல் என்றுமாம்.

உ அறுபொருள்.....மருட்கைத்தே.

அறுபொருள் இவன் என்றே அமரர் கணம் தொழுது ஏத்த உறு பசி ஒன்று இன்றியே உலகு அடைய உண்டனையே-தீர்ந்த பொருள் இவனே எனக் கொண்டு தேவர் கூட்டம் வணங்கிப் போற்ற நீ மிக்க பசி ஒன்று இல்லாது எல்லா உலகங்களையும் உண்டாய், உண்ட வாய் களவினுன் உறி வெண்ணெய் உண்டவாய் - அங்ஙனம் உலகமுண்ட வாய் களவின்கண் உறிக்கண் உள்ள வெண்ணெயை உண்ட வாயாகும், வண்துழாய் மாலை யாய் மாயமோ மருட்கைத்தே - வளவிய துழாய் மாலையை உடையாய் இஃது ஒரு மாயமோ மிகவும் மருட்கையினை யுடைத்தாயிருந்தது;

வண்டுழாய் மாலையாய் என்பதனை முதற்கண் உரைக்க. அறு பொருள் - தீர்ந்த பொருள்; அறுதியிடப்பட்ட பொருள்; இனி, இதற்கு ஐயமற்ற பொருள் என்றும், அறுவகைச் சமயத்தாரும் துணிந்த பொருள் என்றும் கூறுவாருமுளர். உறுபசி - உற்ற பசியுமாம். அடைய - முழுதும்.

ஙூ. திரண்டமரர்.....மருட்கைத்தே.

திரண்டு அமரர் தொழுது ஏத்தும் திருமால் நின் செங்கமல இரண்டு அடியான் மூவுலகும் இருள் தீர நடந்தனையே - அமரர் கூடி வணங்கிப் போற்றுகின்ற திருமாலே நினது சிவந்த தாமரை மலர்போலும் இரண்டு அடிகளான் மூன்று உலகங்களும் இருள் நீங்கும் வண்ணம் நடந்தாய், நடந்த அடி பஞ்சவர்க்குத் தூது ஆக நடந்த அடி - அங்ஙனம் நடந்த

அடிகள் பாண்டவர் பொருட்டுப் பின்பு தூதாக நடந்த அடிகளாம், மடங்கலாய் மாறு அட்டாய் மாயமோ மருட்கைத்தே - ஈரஞ்சமாகிப் பகையை அழித்தோய் இஃது ஓர் மாயமோ எங்கட்கு மிகவும் மருட்கையை உடைத்தாயிருந்தது ;

அமார் தொழுதேத்தலே அடிக்குக் கூட்டிணுமமையும். இவை மூன்றும் மூன்னிலைப் பரவல்.

படர்க்கைப் பரவல் - தாம் பரவும் பொருளைப் படர்க்கையிடத்து வைத்துப் பராவுதல்.

க. மூவுலகும்.....செவியே.

மூவுலகும் ஈரடியான் முறை நிரம்பாவகை முடிய - முறைப்பட்ட மூன்றுலகங்களும் இரண்டு அடிகட்கு நிரம்புந் தன்மையின்றி முற்றும் வண்ணம், தாவிய சேவடி சேப்பத் தம்பியொடும் கான் போந்து - தாவி அளந்த அச் சிவந்த அடிகள் நடத்தலாற் சிவக்கும் வண்ணம் தம்பியாகிய இலக்குவனோடுங் காட்டிற்குச் சென்று, சோ அரணும் போர் மடியத் தொல் இலங்கை கட்டழித்த - சோ வென்னும் அரணமும் அவ்வரணத் துள்ளாரும் போரின்கண் தொலையப் பழமையான இலங்கைநகரின் காவலினையும் அழித்த, சேவகன் சீர் கேளாத செவி என்ன செவியே - வீரனுடைய புகழினைக் கேளாத செவி என்ன செவியாகும், திருமால் சீர் கேளாத செவி என்ன செவியே - அத்திருமாலினுடைய சிறப்பினைக் கேளாத செவி என்ன செவியாம் ;

ஈரடியான் - ஈரடிக்கு. நிரம்பாமை - குறைவுபடுதல். சோ என்பது ஓர் அரண்; அன்றி ஒரு நகர் எனவும் உரைப்ப: அரண் மடியவே அரணத் துள்ளார் மடிந்தமையும் உணரப்படும். கான் போந்து இலங்கை கட்டழித்த வென்க. கட்டழித்தல் - நிலை குலைவித்தலுமாம். செவி என்ன செவி என்றது தான் கேட்டற்குரியன கேட்டுப் பயன் பெறுதலே செவி என்ற வாறும்; பின்வருங் கண் முதலியவற்றிற்கும் இங்ஙனமே கொள்க. இனி, சேவகன் சீர் கேளாத செவி என்ன செவியே என்பதற்குச் சேவகன் சிறப்பினைக் கேளாத செவியும் சில செவியே எனவுரைத்து, மண்ணினும் மரத்தினும் கல்லினும் செவியுண்டாகலான் இங்ஙனங் கூறினர் என்பர் அடியார்க்குநல்லார். பின்வருங் கண் முதலியவற்றிற்கும் இங்ஙனமே உரைப்பர்.

உலகமளந்தானும் சோவரணை மடித்தானும் இலங்கை கட்டழித்தானும் திருமாலே யென்றார்.

உ. பெரியவனை.....கண்ணே.

பெரியவனை மாயவனைப் பேருலகம் எல்லாம் விரி கமல உந்தியுடை வீண்ணவனை - எல்லாத் தேவர்க்கும் பெரியோனை மாயங்களில் வல்லவனை பெரிய உலகங்கள் யாவற்றையும் விரிக்கின்ற நாபிக் கமலத்தை உடைய வாண்வனை, கண்ணும் திருவடியும் கையும் திருவாயும் செய்ய கரியவனைக் காணுத கண்ணென்ன கண்ணே - கண்களும் திருவடிகளும் கைகளும்

அழகிய வாயும் சிவந்து தோன்றுங் கருநிறமுடையோனைக் காணுத கண்கள் எப் பயனைப் பெற்ற கண்களாம், கண் இமைத்துக் காண்பார் தம் கண் என்ன கண்ணை - காணுங்கால் கண்களே இமைத்துக் காண்பாருடைய கண்கள் என்ன கண்களோ ;

வீரிகமலஉந்தி - உலகமெல்லாம் தோன்றும் உந்திக் கமலம் என்று மாம். செய்ய காரியவண் என்றது விரோதம் என்னும் அணி குறித்து நின்றது. கண்ணிமைத்துக் காண்பார் - இமைத்து ஏனைப் பொருளைக் காண்பவர். எனவே திருமாலை இமையாமற் காணவேண்டுமென்று தாயிற்று.

கூ. மடந்தாழும்.....நாவே.

மடம் தாழும் நெஞ்சத்துக் கஞ்சனூர் வஞ்சம் கடந்தானை - அறியாமை தங்கிய உள்ளத்தினையுடைய மாமனுகிய கஞ்சன் செய்த வஞ்சகச் செயல்களை வென்றவனும், தூற்றுவர்பால் நாற்றிசையும் போற்றப் படர்ந்து ஆரணம் முழங்கப் பஞ்சவர்க்குத் தூது நடந்தானை - நான்கு திக்குகளிலும் உள்ளோர் யாவரும் போற்றவும் தன் பின்னே தொடர்ந்து வந்து வேதங்கள் முழங்கவும் பாண்டவர் பொருட்டுத் துரியோதனனிடம் தூதாக நடந்து சென்றோனும் ஆய கண்ணனே, எத்தாத நா என்ன நாவே - போற்ற நா எப் பயன் பெற்ற நாவாகும், நாராயண என்ன நா என்ன நாவே - நாராயண என்று கூறப் பெறுத நா என்ன பயன் பெற்ற நாவாகும் ;

தாழ்தல் - தங்கல். கஞ்சனூர் - செறிவின்கண் பால் மயக்கம். நாற்றிசை, ஆருபெயர். படர்தல் - செல்லுதல்.

இவை மூன்றும் படர்க்கைப் பரவல்.

என்றியாம்.....முரசே.

என்று யாம் கோத்த குரவையுள் எழுந்தரு தெய்வம் - என்று கூறி நாம் தொடுத்த குரவைக் கூத்தினுள் போற்றிய கடவுள், நம் ஆக்கலைப்பட்ட துயர் தீர்க்க-நமது பசுவினிடத்துப் பட்ட துன்பங்களை நீக்குக ; வேத்தர் மருள வைகல் வைகல் மாறு அட்டு வெற்றி விளைப்பது மன்னெறி கொற்றத்து இடிப்படை வானவன் முடித்தலை உடைத்த தொடித்தோள் தென்னவன் கடிப்பு இகு முரசே - வெற்றிதரும் இடிபோற் படையாக வுடைய இந்திரனது முடி இடத்தை உடைத்த தொடி பொருந்திய தோளையுடைய பாண்டியனது குணிலால் எறியப்படும் முரசமானது பகையரசர் மயங்கும் வண்ணம் நாடோறும் பகைவர்களைக் கொன்று வெற்றியை அத் தென்னற்கு அளித்து முழங்குவதாக.

வேத்தர் - வேந்தர் ; வழித்தல். அடுக்கு, பன்மைப்பொருட்டு.

[அரும்பத. 'காலைவாய்த் தழுவினுள், மாலைவாய்க் கண்டாள்' என் கையால் குரவை யாடியது கோவலனுர் கொலையுண்ட அன்றை யென்க.]

இது கொச்சக வொருபோகு உரைவிரவி வந்தது.

ஆய்ச்சியர் குரவை முற்றிற்று.

கஅ. துன்ப மாலை

[குரவை முடிவில் மாதரி வையையில் நீராடச் சென்றாள். அப் பொழுது மதுரையிலிருந்து வந்த ஒருத்தி, கோவலனைச் சிலம்பு திருடியவ னென்று அரசன் ஏவலாளர் கொலை செய்தனர் என்று கூறக் கேட்டுக் கண்ணகி பதைபதைத்து மயங்கிப் பலவாறு புலம்பி அழுது, தானும் உயிர் விடத் துணிந்து, ஆதித்தனை நோக்கிக் 'காய் கதிர்ச் செல்வனே! நீ யறிய என் கணவன் கள்வனோ?' என்ன, 'நின் கணவன் கள்வனல்லன்; அவனைக் கள்வனென்று கொலை செய்த இவ்வூரை எரியுண்ணும்!' என ஓர் குரல் எழுந்தது. (இஃது அவலச்சுவை மிக்கது.)]

ஆங்கு ;
ஆயர் முதுமகள் ஆடிய சாயலாள்
பூவும் புகையும் புனைசாந்துங் கண்ணியும்
நீடுநீர் வையை நெடுமா லடியேத்தத்
தூவித் துறைபடியப் போயினாள் மேவிக்
குரவை முடிவிலோர் ஊரரவங் கேட்டு
விரைவோடு வந்தாள் உளள் ;

அவள்தான்,
சொல்லாடாள் சொல்லாடாள் நின்றாள்அங் நங்கைக்குச்
சொல்லாடும் சொல்லாடுந் தான் ;

எல்லாவோ,
காதலற் காண்கிலேன் கலங்கிநோய் கைம்மிகும்
ஊதுலை தோற்க உயிர்க்கும்என் நெஞ்சன்றே
ஊதுலை தோற்க உயிர்க்கும்என் நெஞ்சாயின்
ஏதிலார் சொன்ன தெவன்வாழி யோதோழீ ;

நண்பகற் போதே நடுக்குநோய் கைம்மிகும்
அன்பனைக் காணது அலவுற்என் நெஞ்சன்றே
அன்பனைக் காணது அலவும்என் நெஞ்சாயின்
மன்பதை சொன்ன தெவன்வாழி யோதோழீ ;

தஞ்சமோ தோழீ தலைவன் வரக்காணேன்
வஞ்சமோ உண்டு மயங்கும்என் நெஞ்சன்றே
வஞ்சமோ உண்டு மயங்கும்என் நெஞ்சாயின்
எஞ்சலார் சொன்ன தெவன்வாழி யோதோழீ ;

சொன்னது: —

உரு அரைசுறை கோயில் அணியார் ஞெகிழம்
கரையாமல் வாங்கிய கள்வனும் என்றே
கரையாமல் வாங்கிய கள்வனும் என்றே
குரைகழல் மாக்கள் கொலைகுறித் தனரே
எனக்கேட்டு,

௩௦ பொங்கி எழுந்தாள் விழுந்தாள் பொழிகதிர்த்
திங்கள் முகிலோடுஞ் சேண்நிலங் கொண்டெனச்
செங்கண் சிவப்ப அழுதாள்தன் கேள்வனை
எங்கணா என்னா இனைந்தேங்கி மாழ்குவாள்;
இன்புறு தங்கணவர் இடரெரி யகமூழ்கத்

௩௫ துனபுறு வனநோற்றுத் துயருறு மகளிரைப்போல்
மன்பதை அலர்தூற்ற மன்னவன் தவறிழைப்ப
அன்பனை இழந்தேன்யான் அவலங்கொண் டழிவலோ;
நறைமலி வியன்மார்பின் நண்பனை இழந்தேங்கித்
துறைபல திறமூழ்கித் துயருறு மகளிரைப்போல்

௪௦ மறனொடு திரியுங்கோல் மன்னவன் தவறிழைப்ப
அறனெனும் மடவோய்யான் அவலங்கொண் டழிவலோ;
தம்முறு பெருங்கணவன் தழலெரி யகமூழ்கக்
கைமமைகூர் துறைமூழ்குங் கவலைய மகளிரைப்போல்
செம்மையின் இகந்தகோல் தென்னவன் தவறிழைப்ப

௪௫ இம்மையும் இசையொரீஇ இனைந்தேங்கி அழிவலோ;
காணிகா,
வாயவதின வந்த குரவையின் வந்தீண்டும்
ஆய மடமகளி ரெல்லீருங் கேட்டீமின்,
ஆய மடமகளி ரெல்லீருங் கேட்டைக்க

௫௦ பாயதிரை வேலிப் படுபொருள் நீயறிதி
காயகதாச செல்வனே கள்வனோ என்கணவன்
கள்வனோ அல்லன் கருங்கயற்கண் மாதராய்
ஒளளோர் உண்ணுமிவ் வூரென்ற தொருகுரல்.

உரை

க. ஆங்கு - அவ்விடத்து;

உ—ஏ. ஆயா முதுமகள் ஆடிய சாயலாள் - அசைந்த சாயலையுடைய ஆய்க்குலத்து முதியளாகிய மாதரி, பூவும் புகையும் புனை சாந்தும்

கண்ணியும் நீடு நீர் வையை நெடுமால் அடி ஏத்தத் தூவித் துறைபடியப் போயினள் மேவிக் குரவை முடிவில் - தாம் ஆடிய குரவைக்கூத்தின் முடிவின்கண் மலரும் புகையும் புனையுஞ் சந்தனமும் மாலையு மென்னும் இவற்றைத் தூவி இடையரு தொழுகும் நீரினையுடைய வையைக் கரைக் கண் திருமால் திருவடிகளைப் போற்றுதற்கு விரும்பி நீராடப் போயினளாக, ஓர் ஊர் அரவங் கேட்டு விரைவொடு வந்தாள் உளள் - அப்பொழுது வேறொருத்தி உண்ணாகரத்துப் பிறந்ததொரு சொற்கேட்டு அதனைக் கூறுதற்கு விரைவில் வந்தாள் உளள் ;

ஆயர்முதுமகள் போயினள் ஆடிய சாயலாள் வந்தாளுளள் என்றியைத்து முடிக்க. சாயலாள் - ஐயை யென்றவுமாம். நீடுநீர் - இடையருது ஒழுகும் நீர். நெடுமால் இருந்த வளமுடையாரெனவும், சுந்தர வானத் தெம்பெருமான் எனவும் கூறுப. துறைபடிதல் - நிராடுதல் ; அக் கால வழக்கு என்ப. தூவி ஏத்தத் துறைபடியப் போயினள் என்க. தூவுதல் - வழங்குதல்.

அ. அவள்தான் - அங்ஙனம் வந்து நின்றவள்தான் ;

கூ—கo. சொல்லாடாள் சொல்லாடாள் நின்றுள அந்நங்கைக்கு - அத்தயர் மொழியினைக் கண்ணகிக்குக் கூறுதே நின்றுள் ; சொல்லாடும் சொல்லாடும் தான் - அக் காலைக் கண்ணகி அவட்குக் கூறுகின்றுள் ;

அந்நங்கை - கண்ணகி ; கேட்டு வந்தாள் எனவுமாம். தான் - கண்ணகி.

கக. எல்லாவோ - தோழீ ; எடீ எனவுமாம். ஓ, இரக்கம்.

கஉ—ஙி. காதலர் கண்கிலேன் கலங்கி நோய் கைம்மிகும் ஊது உலை தோற்க உயிர்க்கும் என் நெஞ்சு அன்றே - என் காதலனை யான் காண்கின்றிலேன் ஆகலான், என்னுள்ளம் கலங்கத் துன்பம் மிகாநின்றது அதுவேயுமன்றி மூச்சும் கோல்லனூதும் துருத்தியும் தோல்வியுற அழல் எழ உயிர்க்கின்றன, ஊது உலை தோற்க உயிர்க்கும் என்னெஞ்சு ஆயின் - இவை இங்ஙனமாதலால், எதிலார் சொன்னது எவன் வாழியோ தோழீ - தோழீ அயலார் கூறிய மொழி யாதோ ;

கலங்கி - கலங்கவெனத் திரிக்க. நெஞ்சு கலங்கி என்க. விரைவொடு வந்தாள் உரையாடாதிருக்கின்ற நிலைமையாலும் தன்னெஞ்சு கலங்கலாலும் நிகழ்ந்ததொன்றுண்டெனவுட்கொண்டு அந் நிகழ்ச்சி தானும் இவள் நேரே யறியாது நகரத்துப் பிறர் வாய்க்கேட்டு அறிந்திருத்தல் கூடுமெனக் கருதி எதிலார் சொன்னதெவன் என்றுள் என்க. இனி, எதிலார் என்றது சொன்னவளையும் கேட்கின்றுரையையும் எனவுங் கூறுவர். அன்றே, அசை. ஓ, இரக்கம். வாழி, முன்னிலையசை. பின் வருவனவற்றையும் இவ்வாறே கொள்க.

கசு—கூ. நண்பகற் போதே நடுக்கு நோய் கைம்மிகும் - நல்ல பகற் பொழுதிலேயே நடுக்கம் செய்கின்ற துன்பம் மிகாநின்றது, அன்பனைக் காணுது அலவும் என் நெஞ்சு அன்றே - அதுவுமன்றி என் காதலனைக்

காணப் பெருமையான் என் உள்ளம் வருந்துகின்றது, அன்பினைக் காணுது அலவும் என் நெஞ்சு ஆயின் - இங்ஙனம் என்னுள்ளம் வருந்து மாதலான், மன்பதை சொன்னது எவன் வாழியோ தோழீ - தோழீ அயலார் கூறிய மொழிதான் யாதோ ;

கோவலன் பிரிந்தபோதே இவளுள்ளம் கலங்கலான் நண்பகற்போதே நோய் கைம்மிகும் என்றாள். அன்றியும் இக்காலம் பகற்காலமாகலான் இங்ஙனங் கூறினாள் எனலுமாம். நடுக்குநோய் - நடுக்கஞ் செய்யும் நோய். அலவும் - சுழலும், வருந்தும். மன்பதை - மக்கட் கூட்டம், ஈண்டு எதிலார்.

உ0—கூ. நெஞ்சமோ தோழீ தலைவன் வரக் காணேன் - என் காயகன் வரக் காண்கின்றிலேன் ஆதலான் தோழீ இனி எனக்கொரு அடைக்கலம் மூண்டோ, வஞ்சமோ உண்டு - என் தலைவனை வஞ்சகப்படுத்திய செய லொன்றுளது; மயங்கும் என் நெஞ்சு அன்றே - ஆகலான் என்னுள்ளம் மயங்காநின்றது, வஞ்சமோ உண்டு மயங்கும் என் நெஞ்சு ஆயின் - இங்ஙனம் வஞ்சச் செயல் நிகழ்ச்சியும் என் நெஞ்சு கலங்கலும் உண்டா மாகலான், எஞ்சலார் சொன்னது எவன் வாழியோ தோழீ - தோழீ அயலார் கூறிய மொழி யாதோ ;

நெஞ்சமோ என்பதற்கு நிகழ்ந்த செயல் எளிதன்று எனக்கூறினுமமை யும். வஞ்சம் - வஞ்சச் செயல். எஞ்சலார் - அயலார் ; இனி, நெஞ்சலார் எனப் பிரித்து நெஞ்சம் கலத்தலில்லாதவர் எனக்கொண்டு அப்பொருட் டாக்கினும் அமையும். தாழிசை மூன்றனுள்ளும் வந்த தோழீ என்றது ஐயையை என்க.

உசு. சொன்னது - அவள் கூறியது ; அவர்கள் கூறியது எனவும் உரைப்ப.

உஙி—அ. அரசு உறை கோயில் அணியார் ஞெகிழம் - அரசன் விரும்பித் தங்கும் கோயிற்கணிருந்த அழகு மிக்க சிலம்பினை, கரையாமல் வாங்கிய கள்வனும் என்றே கரையாமல் வாங்கிய கள்வனும் என்றே - சிறிது அரவமும் இன்றிக் கவர்ந்த கள்வன் இவனேயாமென்று கூறி, குரை கழல் மாக்கள் கொலை குறித்தனரே - ஒலிக்கின்ற வீரக்கழலணிந்த ஊர் காவலர் இவனைக் கொலை செய்தலைக் கருதினர்.

அரசு உறை கோயில் என்றது ஈண்டு அந்தப்புரத்தை என்ப. ஞெகிழம் - சிலம்பு. கரைதல் - ஒலித்தல் ; வருந்துதல் எனலும் ஆம். கொலை செய்தனர் எனக் கூறின் இவள் இறந்துபடுவாள் எனக் கருதிக் கொலை குறித்தனர் என்றாள் என்க.

உகூ. எனக்கேட்டு - ஒன்று அவ் வையை சொல்லக் கேட்டு ;

ஈ0—ஈ. பொங்கி எழுந்தாள் - சீறி எழுந்தாள், விழுந்தாள் பொழி கதிர்த்திங்கள் முகிலோடுஞ் சேண்நிலுங்கொண்டென - நிலவினைப் பொழியும் திங்கள் கரிய முகிலோடும் பெரிய நிலத்தின்கண் வீழ்ந்தது

போல வீழ்ந்தாள், செங்கண் சிவப்ப அழுதாள் - தன் சிவந்த அரி பரந்த கண்கள் சிவக்கும்படி அழுதாள், தன் கேள்வனே எங்களை என்னை இனைந்து ஏகுகி மாழ்குவாள் - தன் கணவனே எவ்விடத்தாய் என்று கூவி வருந்தி எக்கமுற்று மயங்குவாள் ;

சேணிலங்கொண்டெனை விழுந்தாள் என்க. எழுந்தாள் மாழ்குவளாய் விழுந்தவளாய் அழுதாள் என்க. தன் தலைவனைக் கொலை குறித்தனர் எனக் கேட்டவுடன் வெகுளியும் பின்னர் அவலமும் தோன்றிய வென்க. திங்களும் முகிலும் அவள் முகத்திற்கும் சூழ்ந்த குழலுக்கும் உவமை. ஆ, இரக்கக் குறிப்பு. எங்களை என்று பாடங் கொள்ளுதலுமாம்.

கூசை—எ. இன்பு உறு தம் கணவர் இடர் எரியகம் மூழ்க - தம்மோடு இன்புற்ற தம் கணவன்மார் இடர் செய்யும் தீயிடத்து மூழ்கவும், துன்புறுவன நோற்றுத் துயர்உறு மகளிரைப்போல்-அவரோடு தாமும் தீயின் மூழ்காது துன்பமுறுந் தன்மையவாகிய கைம்மை நோன்பினை நோற்றுத் துயரடையும் பெண்டிரைப்போல, மன்பதை அலர் தூற்ற மன்னவன் தவறு இழைப்ப அன்பினை இழந்தேன் யான் அவலங்கொண்டு அழிவலோ - மக்கட் கூட்டமெல்லாம் என்னைப் பழிதூற்றப் பாண்டியன் தவற்றினைச் செய்தலாற் காதலனை இழந்தேனுகிய யான் அழுகையைக்கொண்டு உளள மகிழ்கின்ரு னொருத்தியோ ;

துன்புறுவன நோற்றல் - "வெள்ளெட் சாந்தொடு புளிப்பெய் தட்ட, வேளை வெந்தை வல்சி யாகப், பரற்பெய் பள்ளிப் பாயின்று வதி"தல் ஆம். மன்னவன் தவறிழைப்ப அன்பினை இழந்தேன் யான் மகளிரைப்போல் அலர்தூற்ற அவலங்கொண் டழிவலோ என்க.

கூஅ—சக. நறை மலி யீயன் மார்பின் நண்பினை இழந்து எங்கி - மணம் மிக்க அகன்ற மார்பினையுடைய தங் கணவனை இழந்தகனல் எக்கமுற்று, துறை பல திறம்சூழ்ந்தித் துயர்உறு மகளிரைப்போல்-நிறப்பட்ட பல நீர்த்துறைகளிலும் சென்று நீராடி இடர் மிக்கு அழுகின்ற பெண்டிரைப்போல, மறனெடு திரியுங் கோல் மன்னவன் தவறு இழைப்ப அறன் எனு மடவோய் யான் அவலங்கொண்டு அழிவலோ - அறக் கடவுளெனப்படும் அறிவற்ரேர்ய் பாவத்தினைப் பின்பற்றிச் செலலும் கொடுங்கோன்மையையுடைய பாண்டியன் தவற்றினைச் செய்தலான் யான் அவலத்தினை மேற்கொண்டு உள்ளமழிவனே ;

மூழ்குதல் - அழுக்கறக் குளிதக் குளித்தல். அல்லவை செய்யாத் தன் கணவனைக் காவாதிருந்ததற் பொருட்டும் மன்னவன் மறனெடு திரியக்கண்டும் அவனிடத்தே நின்றதுபற்றியும் புலந்து 'அறனெனு மடவோய்' என்ரூள். முன்னர், நண்பன் என ஒருமை கூறிப் பின்னர் மகளிர் எனப் பன்மை கூறியவதனுல் கணவன் என்பதனை மகளிர்க்குத் தனித்தனியே கூட்டுக. "ஏவலிளையர் தாய்வயிறு கறிப்ப" என்பதுபோல. பின்வருவனவற்றையும் இவ்வாறே கொள்க.

1. புறம்: உசசு.

சஉ—இ. தம்முறு பெருங்கணவன் தழல் எரியகம் மூழ்க - தம்மோடு ற்ற பெருமை மிக்க கணவன் சுடுகின்ற தீயிடத்தே மூழ்கவும், கைம்மை கூர் துறை மூழ்கும் கவலைய மகளிரைப்போல் - தாமும் அத் தீயிடத்தே மூழ்காது பல நீர்த்துறைகளில் படிகின்ற கைம்மை நோன்பு மிக்க வருந்துதலையுடைய மகளிரைப் போன்று, செம்மையின் இகந்த கோல் தென்னவன் தவறு இழைப்ப இம்மையும் இசை ஓரீஇ இனைந்து எங்கி அழிவலோ-செம்மையினின்றும் நீங்கிய கோலையுடைய பாண்டியன் தவற்றைச் செய்தலான் இப் பிறவியிலும் புகழை விட்டு நீங்கி வருந்தி எக்க மூற்று உள்ளமழிவேனே;

கைம்மை கூர் மகளிர் என்க. கவலையமகளிர் - உயவற் பெண்டிர். செம்மை - வாயாமை. இம்மையும் - உம், எச்சவும்மை; என்னை? மறுமையிலும் புண்ணியத்தை ஓரீஇ எனப் பொருள்படலான்.

சஊ. காணிகா - காண்பாயாக;

இகவென்னும் முன்னிலையசை இகாவெனத் திரிந்தது. 'காணிகா காணிகா'வெனப் பாடங்கொண்டு, இரண்டும் விரைவின்கண் வந்தன என்பர் அரும்பதவுரையாசிரியர்.

சஎ—ஙஉ. வாய்வதின் வந்த குரவையின் வந்து ஈண்டும் ஆய மட மகளிர் எல்லீரும் கேட்டீமின் ஆய மடமகளிர் எல்லீரும் கேட்டைக்க - மேல்வரும் தீமை நீக்குதல் வாய்த்தற்பொருட்டான் எடுத்த குரவைக் கூத்தினுள் வந்து திரண்ட இடைக்குலப் பெண்டிர் யாவிரும் கேண்மின் இடைக்குலப் பெண்டிர் யாவிரும் கேட்க, பாய் திரை வேலிப் படுபொருள் நீ அறிதி காய்கதிர்ச் செல்வனே கள்வனே ஏன் கணவன்-காய்கின்ற கதிர் களையுடைய செல்வனே பரந்த அலைகளையுடைய கடலே வேலியாகவுடைய இவ் வுலகத்துத் தோன்றும் பொருள்கள் யாவற்றையும் நீ அறிவாய் ஆகலான் நீயறிய என் கணவன் கள்வனே சொல்லென்றாள், கள்வனே அல்லன் கருங்கயற்கண் மாதராய் ஒள்ளொளி உண்ணும் இவ்வூர் என்றது ஒரு சூரல்-என்றவட்கு ஓர் அசரீரி கரிய கயல்போலுங் கண்களையுடைய மாதரின் கணவன் கள்வனல்லன், அவனைக் கள்வனென்ற இவ்வூரினை விளக்கம் பொருந்திய நீ உண்ணும் என்று கூறிற்று என்க.

கேட்டீமின் - கேண்மின்; வினைத்திரிசொல். கேட்டை என்னும் வினையைச்சொல் ஈற்றுவியங்கோள் விகுதி பெற்றுக் கேட்க வென்னும் பொருட்டாயிற்று. கேட்டீமின் கேட்டைக்க என இரட்டித்தது யாவருங் கேட்டற்பொருட்டாம். பாய்தல் - பரத்தல். முதற்கண் கள்வனே என்றதன்கண் ஓ வினுப்பொருட்டு; பின்னதன் ஓ பிரிநிலை. உண்ணும், மூற்று. இவ்வூர் - கள்வனென்று கூறிய இவ்வூர்.

இது மயங்கிசைக் கொச்சகக் கலிப்பா

துன்ப மாலை முற்றிற்று.

ஊர்சூழ் வரி

[கதிரோன் கூறியதைக் கேட்ட கண்ணகி, மிக்க சினங்கொண்டு, தன்பால் இருந்த மற்றொரு சிலம்புடன் புறப்பட்டு மதுரையின் வீதி வழியே சென்று, அங்குள்ள மகளிரை நோக்கிப் பலவாறு புலம்பி, 'என் கணவனை முன்போலக் கண்டு அவன் கூறும் நல்லுரையைக் கேட்பேன்; அங்ஙனம் கேளேனாயின் என்னை இகழுமின்' என்று சூள் உரைத்துச் சென்று, வெட்டுண்டு கிடந்த கோவலனைச் சிலர் காட்டக் கண்டு அளவிலாத் துயரெய்தி, அவனை முன்னிலையாக்கிப் பலவாறு புலம்பி அவன் உடம்பைத் தழுவிக் கொள்ள, அவ்வளவில் அவன் எழுந்து நின்று 'மதிபோன்ற நின் முகம் வாடியதே!' என்று சொல்லிக் கையால் அவள் கண்ணீரை மாற்ற, அவள் கணவனுடைய அடிகளை இரண்டு கையாலும் பற்றி வணங்கினாள்; அப்பொழுது அவன் 'நீ இங்கிருக்க' என்று சொல்லி, அவ் வுடம்பை யொழித்து, அமரர் குழாத்துடன் துறக்கம் புகுதற்குச் சென்றான். கண்ணகி 'என் கணவனைக் கவர்ந்தன்றிக் கணவனைக் கூடேன்; தீமையுடைய அரசனைக் கண்டு இதனை உசாவுவேன்' என்று அரசன் கோயில் வாயிலை அடைந்தாள். (இதன் அவலச் சுவை கன்னெஞ்சையும் கரைக்கவல்லது.)]

என்றனன் வெய்யோன் இலங்கீர் வகைத்தோளி
நின்றிலள் நின்ற சிலம்பொன்று கையேந்தி
முறையில் அரசன்றன் ஊரிருந்து வாழும்
நிறையுடைப் பத்தினிப் பெண்டிர்காள் ஈதொன்று
பட்டேன் படாத துயரம் படுகாலை
உற்றேன் உரைத்தது உறுவனே ஈதொன்று
கள்வனை அல்லன் கணவன்என் காற்சிலம்பு
கொள்ளும் விலைப்பொருட்டாற் கொன்றுரே ஈதொன்று
மாதர்த் தகைய மடவார்கண் முன்னரே
காதற் கணவனைக் காண்பனே ஈதொன்று
காதற் கணவனைக் கண்டா லவன்வாயில்
தீதறு நல்லுரை கேட்பனே ஈதொன்று
தீதறு நல்லுரை கேளா தொழிவேனேல்
நோதக்க செய்தாளென் றெள்ளல் இதுவொன்றென்று
அல்லலுற் றுற்று தழுவாளைக் கண்டேங்கி
மல்லல் மதுரையா ரெல்லாருந் தாமயங்கிக்
கூளையாத துன்பமிக் காரிகைக்குக் காட்டி
வகையாத செங்கோல் வகைந்த திதுவென்கோல்

மன்னவர் மன்னன் மதிக்குடை வாள்வேந்தன்
உ0 தென்னவன் கொற்றம் சிதைந்த திதுவென்கொல்
மண்குளிரச் செய்யு மறவேல் நெடுந்தகை
தண்குடை வெம்மை விளைத்த திதுவென்கொல்
செம்பொற் சிலம்பொன்று கையேந்தி நம்பொருட்டால்
வம்பப் பெருந்தெய்வம் வந்த திதுவென்கொல்
உடு ஐயரி யுண்கண் அழுதேங்கி யரற்றுவாள்
தெய்வமுற்றுள் போலுந் தகைய ளிதுவென்கொல்
என்பன சொல்லி இனைந்தேங்கி யாற்றவும்
மன்பழி தூற்றுங் குடியதே மாமதுரைக்
கம்பலை மாக்கள் கணவனைத் தாங்காட்டச்
ஊ0 செம்பொற் கொடியனையாள் கண்டாளைத் தான்காணான்
மல்லன்மா ஞாலம் இருளுட்டி மாமலைமேற்
செவ்வேன் கதிர்சுருங்கிச் செங்கதிரோன் சென்றொளிப்
புல்லென் மருள்மாலைப் பூங்கொடியாள் பூசலிட [பப்
ஒல்லென் ஒலிபடைத்த தூர்;

ஊடு வண்டார் இருங்குஞ்சி மாலைதன் வார்குழன்மேற்
கொண்டாள் தழீஇக் கொழுநன்பாற் காலைவாய்ப்
புண்தாழ் குருதி புறஞ்சோர மாலைவாய்க்
கண்டாள் அவன்றன்னைக் காணாக் கடுந்துயரம்

என்னுறு துயர்கண்டும் இடருறும் இவள்என்னீர்
எ0 பொன்னுறு நறுமேனி பொடியாடிக் கிடப்பதோ
மன்னுறு துயர்செய்த மறவினை யறியாதேற்கு
என்னுறு வினைகாணு இதுவென உரையாரோ

யாருமில் மருள்மாலை இடருறு தமியேன்முன்
தாமலி மணிமார்பம் தரைமுழ்கிக் கிடப்பதோ
ஏடு பார்மிகு பழிதூற்றப் பாண்டியன் தவறிழைப்ப
சார்வதோர் வினைகாணு இதுவென உரையாரோ

கண்பொழி புனல்சோரும் கடுவினை யுடையேன்முன்
புண்பொழி குருதியிராய்ப் பொடியாடிக் கிடப்பதோ
மன்பதை பழிதூற்ற மன்னவன் தவறிழைப்ப
ஙo உண்பதோர் வினைகாணு இதுவென உரையாரோ

பெண்டிரும் உண்டுகோல் பெண்டிரும் உண்டுகோல்
கொண்ட கொழுந ருறுகுறை தாங்குறூஉம்
பெண்டிரும் உண்டுகோல் பெண்டிரும் உண்டுகோல்
சான்ரோரும் உண்டுகோல் சான்ரோரும் உண்டுகோல்
ஈன்ற குழவி எடுத்து வளர்க்குறூஉம்
சான்ரோரும் உண்டுகோல் சான்ரோரும் உண்டுகோல்
தெய்வமும் உண்டுகோல் தெய்வமும் உண்டுகோல்
வைவாளில் தப்பிய மன்னவன் கூடலில்
தெய்வமும் உண்டுகோல் தெய்வமும் உண்டுகோல்
என்றிவை சொல்லி அழுவாள் கணவன்றன்
பொன்துஞ்சு மார்பம் பொருந்தத் தழீஇக்கொள்ள
நின்ரூன் எழுந்து நிறைமதி வாள்முகம்
கன்றிய தென்றவள் கண்ணீர்கை யான்மற்ற
அழுதேங்கி நிலத்தின்வீழ்ந் தாயிழையாள் தன்கணவன்
தொழுதகைய திருந்தடியைத் துணைவளைக்கை யாற்பற்றப்
பழுதொழிந் தெழுந்திருந்தான் பல்லமரர் குழாத்துளான்
எழுதெழில் மலருண்கண் இருந்தைக்க எனப்போனான்
மாயங்கொல் மற்றென்கொல் மருட்டியதோர் தெய்வங்கொல்
போயெங்கு நாடுகேன் பொருளுரையோ இதுவன்று
காய்சினந் தணிந்தன்றிக் கணவனைக் கைகூடேன்
தீவேந்தன் தலைக்கண்டித் திறங்கேட்பல் யானென்ருள்
என்ருள் எழுந்தாள் இடருற்ற தீக்கனவு
நின்ருள் நினைந்தாள் நெடுங்கயற்கண் நீர்சோர
நின்ருள் நினைந்தாள் நெடுங்கயற்கண் நீர்துடையாச்
சென்ருள் அரசன் செழுங்கோயில் வாயில்முன்.

உரை.

க—ச. என்றனன் வெய்யோன் - காய்கதிர்ச் செல்வன் நின் கணவன் கள்வனல்லன் என்றனனாக, இலங்கு ஈர் வளைத்தோளி நின்றிவள் நின்ற சிலம்பு ஒன்று கை எந்தி - அறுக்கப்பெற்று விளங்குகின்ற வளையினை அணிந்த தோள்களையுடைய கண்ணாகி மற்றைச் சிலம்பினைக் கையின்கண் ஏந்தி அவ்விடத்து நில்லாளாய், முறை இல் அரசன்றன் ஊரிருந்து வாழும் நிறையுடைப் பத்தினிப் பெண்டிர்காள் ஈது ஒன்று - நீதியில்லாத அரசனுடைய ஊரின்கணிருந்து வாழ்கின்ற கற்புடைய பத்தினிப் பெண்டீர் இச் சிலம்பு அச் சிலம்பின் மற்றொன்று அதனைக் காண்மின்.

இலங்கு ஈர் என்பதனை ஈர்ந்திலங்கு என மாறுக. நின்றிலள் - அவ்வாயர் பாடியினில்லாது நகரத்துச் சென்றாள். நின்ற சிலம்பு - ஒழிந்த சிலம்பு; மற்றைச் சிலம்பு. பத்தினிப் பெண்டிர்காள் என்றது இகழ்ச்சி; என்னை இகழ்ச்சி எனின்? [1]"அருந்திறலரசர் முறை செயினல்லது, பெரும்பெயர்ப் பெண்டிர்க்குக் கற்புச் சிறவாது." எனவும் [2]"மாதவர் நோன்பும் மடவார் கற்பும், காவலன் காவ லின்றெனினின்றால்" எனவும் வருவனவற்றான் இகழ்ந்தாள் என்க. அவன் நாட்டு மகளிர்க்கும் கற்பின்றாம் ஆகலின், அவனிருக்கும் ஊரின்கண் வாழும் நுமக்கும் கற்பு இன்றாம் என இகழ்ந்தாள்.

௫—அ. பட்டேன் படாத துயரம் படுகாலை - இம் மாலைக்காலத்து உலகத்து மற்றெவரும் படாத துயரம் பட்டேன், உற்றேன் உறாதது உறுவனே ஈது ஒன்று - பிறர் உறாத துன்பத்தினை யான் உற்றேன் இத்தகைய துன்பத்தினை யானுறக்கடவேனோ இஃதோர் வினைப்பயன், கள்வனோ அல்லன் கணவன் என் காற்சிலம்பு கொள்ளும் விலைப்பொருட்டாற் கொன்றாரே ஈது ஒன்று - என் கணவன் கள்வனல்லன் எனது காற்சிலம்பின் விலையைக் கொடாது தாம் கைக்கொண்டு விடுதற்பொருட்டுக் கள்வனென்று ஒரு பெயரிட்டு அவனைக் கொன்றார்களே இஃதோ ரநியாயம்;

படுகாலை - ஞாயிறு மறையும் காலம்; மாலை. இனி, படுகாலை என்பதற்கு இறப்பு நெருங்கிய காலம் எனவும் உரைப்ப. உறுவன், அன் விகுதி தன்மைக்கண் வந்தது. பின்னரும் இங்ஙனம் வருதல் காண்க. என் காற்சிலம்பு கொள்ளும் விலைப்பொருட்டால் என்றது தான் ஓர் அரசனாக இருந்தும் எனது சிலம்பிற்குரிய விலையைத் தருதற்கு ஒருப்படானாயினனே என்று வியந்து கூறியவாறாம். கொன்றாரே என்ற பன்மை அமைச்சரையும் கருதிநின்றது. உறுவனே - ஏ, வினாவாகி எதிர்மறையை யுணர்த்திநின்றது. கள்வனோ - ஓ, பிரிநிலை.

௬—௧௦. மாதர்த் தகைய மடவார் கண் முன்னரே - தம் கணவர் காதலிக்குந் தகுதியினையுடைய மகளிர் கண் முன்னரேயே, காதற் கணவனைக் காண்பனே ஈது ஒன்று - அன்பு நிறைந்த என் கணவனை உயிருடையவனாகக் காண்பேன் அங்ஙனங் காணும் இஃதோர் புதுமையன்றோ;

மாதர் - காதல். தகை - ஈண்டுக் கற்பு. கணவனைக் காண்பேன் என்றது கணவனைப் பண்டுபோல உயிருடையவனாகக் காண்பேன் என்றவாறு.

௧௧—௨. காதற் கணவனைக் கண்டால் அவன் வாயின் தீது அறு நல்லுரை கேட்பனே ஈது ஒன்று - அங்ஙனம் என் கணவனைப் பண்டுபோலக் காண்பேனாயின் அவன் வாயினாற் கூறும் குற்றமற்ற இனிய மொழியைக் கேட்பேன் இஃதோர் சூளாகும்;

௧௩—௪. தீது அறு நல்லுரை கேளாது ஒழிவேனேல் - அங்ஙனம் அவன் கூறும் நல்லுரையைக் கேளாதொழிவேனாயின், நோதக்க செய்தான்

1. சிலப். ௨அ: ௨௦எ-அ. 2. மணி. ௨௨: ௨௦அ-௬.

என்று எள்ளல் இது ஒன்று - இவள் நமக்கு வருந்தத்தக்கன செய்தா ளென்று என்னை இகழுக இது நுங்கட்கோர் வாய்ப்பிடம் ;

நோதக்க செய்தது, [1]"நிறையுடைப் பத்தினிப் பெண்டிர்காள்" என்று இகழ்ந்து கூறியது. எள்ளல் என்றது இவள் கள்வன் மனைவியே என்று இகழுமின் என்றவாறு. எள்ளல் - அல்லீற்று வியங்கோள் ; [2]"மக்கட்பதடி எனல்" என்பதுபோல.

௧௪—அ. என்று அல்லலுற்று ஆற்றாது, அழுவாளைக் கண்டு ஏங்கி மல்லல் மதுரையார் எல்லாரும் தாம் மயங்கி - என்று கூறி வருத்தமுற்றுப் பொறாது அழுகின்றாளை வளமிக்க மதுரை நகரத்தார் யாவரும் கண்டு ஏக்க முற்றுக் கலங்கி, களையாத துன்பம் இக்காரிகைக்குக் காட்டி வளையாத செங்கோல் வளைந்தது இது என் கொல் - நீக்க வொண்ணாத துன்பத்தினை இக்காரிகைக்குச் செய்து எஞ்ஞான்றும் கோடாத செங்கோல் கோடிற்று இது யாது காரணத்தால் நிகழ்ந்ததோ ;

அயல் நாடு போந்து தீதிலாக் கணவனை இழந்து தனித் துயருழத்தல் பற்றி மதுரையாரெல்லாரும் மயங்கினார் என்க. [3]"அல்லற்பட் டாற்றா தழுதகண் ணீரன்றே, செல்வத்தைத் தேய்க்கும் படை" என்னும் குறளின் கருத்து ஈண்டு அறிதற்குரியது. [4]"கணவனை இழந்தோர்க்குக் காட்டுவதில்" ஆகலான் களையாத் துன்பம் என்றார்.

௧௯—௨௦. மன்னவர் மன்னன் மதிக்குடை வாள் வேந்தன் தென்ன வன் கொற்றம் சிதைந்தது இது என்கொல் - அரசர்க்கரசனும் திங்களை ஒத்த குடையினையும் வாளினையும் உடைய வேந்தனும் ஆகிய பாண்டிய னது அரசியல் அழிவுற்றது இது யாது காரணத்தானிகழ்ந்ததோ ;

குடையையும் வாளையுமுடைய வேந்தன் என்க. குடையும் வாளும் கூறவே அளியுந் தெறலும் பெறப்பட்டன. கொற்றம் - அரசியல்.

௨௧—௨. மண் குளிரச் செய்யும் மறவேல் நெடுந்தகை தண் குடை வெம்மை விளைத்தது இது என்கொல் - நிலவுலகினைக் குளிரச் செய்யும் மறம் பொருந்திய வேலையுடைய சிறந்த தகுதியை யுடையானது தண் குடை வெம்மையை உண்டாக்கிற்று இது யாது காரணத்தானிகழ்ந்ததோ ;

மண்குளிரச் செய்தலாவது மன்பதை துன்புறாமற் காத்தல். மண் குளிரச் செய்யும் தண்குடை யென்க. [5]"மண்குளிர் கொள்ளக் காக்கு மரபொழிந் தரசர் தங்கள், விண்குளிர் கொள்ள வோங்கும் வெண்குடை வெதும்பு மாயிற், கண்குளிர் கொள்ளப் பூக்குங் கடிகயத் தடமுங் காவும், தண்குளிர் கொள்ளு மேனுந் தான்மிக வெதும்பு மன்றே" என்னுஞ் செய்யுள் ஈண்டு ஒத்து நோக்கற்குரியது.

௨௩—௪. செம்பொற் சிலம்பு ஒன்று கை ஏந்தி நம் பொருட்டால் வம்பப் பெருந்தெய்வம் வந்தது இது என் கொல் - செம்பொன்னாலாகிய

1. சிலப். ௧௬ : ௪. 2. குறள்: ௧௯௬. 3. குறள்: ௫௫௫.
4. சிலப். ௨௦ : அக. 5. சூளா. மந்திரசாலை: ௨௬.

ஓர் லெம்பினைத் தனது கையின்கண் ஏந்தி நம்மைக் கெடுத்தற்பொருட்டுப் புதிய பெரிய தெய்வம் வந்துற்றது இதனுல் மேல் விளைவது யாதோ ;

கம்பொருட்டு - கம்மை நன்னெறிப்படுத்தும் பொருட்டு எனலுமாம். பெருந்தெய்வம் என்றது, முன்னர், "கற்புக் கடம்பூண்ட இத்தெய்வ மல்லது, பொற்புடைத் தெய்வம் யாம்கண் டிலமால்" எனக் கூறினமையா னென்க.

உஙி—கூ. ஐ அரி உண்கண் அழுது எங்கி அரற்றுவாள் தெய்வ மூற்றுள் போலுந் தகையள் இதுவென்கொல் - புலம்பி எக்குற்று அரற்று வாளாய அழகிய அரி பரந்த மையூசிய கண்ணினையுடையாள் தெய்வ தன்மையுற்றுள் போலுந் தகுதியை யுடையளாயினுள் இதனுல் மேல் விளைவது யாதோ ;

ஐ - வியப்புமாம். உண்கண் - மை பூசிய கண். அரற்றுவாள் உண் கண் என மாறுக. தெய்வமுற்றுள் - தெய்வமேறினுள் எனலுமாம்.

உஎ—கூஉ. என்பன சொல்லி இனைந்து எங்கி - என்றின்னவற் றைச் சொல்லி வருந்தி ஏங்க, ஆற்றவும் மன்பழி தூற்றுங் குடியதே மா மதுரைக் கம்பலை மாக்கள் கணவனைத் தாம் காட்ட - அரசன் கோல் கோடி னமையான் அவனை மிகவும் பழிதூற்றுகின்ற குடியினை யுடைத்தாகிய மதுரைக்கண் உள்ள கம்பலை மாக்கள் சிலர் அவள் கணவனை அவட்குக் காட்ட, செம்பொற் கொடியனையாள் கண்டாளைத் தான் காணுன் - அவனைக் கண்ட சிவந்த பொன்னுலாய கொடி போன்றவளைத் தான் காணப் பொருளுய், மல்லல் மா ஞாலம் இருளுட்டி மா மலைமேல் செவ்வென் கதிர் சுருங்கிச் செங்கதிரோன் சென்று ஒளிப்ப - வளம் நிறைந்த பெரிய உலகிற்கு இருளை ஊட்டிக் கரிய மேற்கு மலையின்கண் தனது சிவந்த கதிர்களைச் சுருக்கிக்கொண்டு ஞாயிறு சென்று மறைய ;

என்பன சொல்லி என்றது கூறியாத துன்பம் என்பது முதலாகச் சொல்லியவற்றை. எங்கி - ஏங்கியெனத் திரிக்க. மதுரையாரெல்லாரும் சொல்லி இனைந்து ஏங்க என்க. பழி தூற்றல் குடியின் தொழில். ('வன்பழி' என்ற பாடத்திலும் 'மன்பழி' என்ற பாடமே சிறந்ததாகத் தோன்றுகிறது) கம்பலை மாக்கள் - வேறு சில காட்சி கண்டு திரியும்வர் என்ப ; கம்பலை - ஒலி. தான் என்றது செங்கதிரோனை ; அவன், தன் இறந்த கணவனை நோக்கி வருந்தும் கண்ணகியைக் காணப் பொருது மலையில் மறைந்தான் என்றார். இனி, தான் காணுன் என்றதற்குத் கோவலன் இறந்தமையான் அவளைக் காணுனுயினுன் எனவும் உரைப்ப[1]. அது பின்னர் வருகின்றது. சுருக்கி எனற்பாலது சுருங்கி என்றுயிற்று.

கூஙு—ச. புல்லென் மருள் மாலைப் பூங்கொடியாள் பூசலிட ஒல்லென் ஒலி படைத்தது ஊர் - அங்ஙனம் அவன் மறைதலானே புல்லென்ற மருட்சியையுடைய மாலைக்காலத்தே பூத்து உதிர்த்த கொடிபோன்ற

1. சிலப். கனி : கசஙு—ச.

தண்ணகிதன் கணவனிடத்திருந்து அழுது அரற்றலான் அவ்வூர் ஒல்லென்னும் ஒலியினைப் படைத்தது ;

சிறிது காலமே நிற்றலான் புன்மை உடைத்தாயிற்று ; புற்கென்ற நிறமுமாம். இரவென்றும் பகலென்றும் துணியலாகாது மயங்குதற்கேது வாகிய மாலையென்க. ஒல்லென், ஒலிக்குறிப்பு.

கஇ—அ. வண்டு ஆர் இருங்குஞ்சி மாலை தன் வார் குழல்மேற் கொண்டாள் தழீஇக் கொழுநன்பாற் காலெவாய் - காலைப்போழ்தில் தன் கணவனைத் தழுவி அவனிடத்து வண்டுகள் நிறைந்த கரிய அவன் குஞ்சியிற் சூடிய மாலையை வாங்கித் தனது நீண்ட குழலினிடத்துச் சூடிக் கொண்டவள், புன் தாழ் குருதி புறஞ்சோர மாலெவாய்க் கண்டான் அவன் தன்னைக் காணுக்கடுந்துயரம் - மாலைப் போழ்தில் அவன் மெய்யிற் புண்ணினின்றும் குதிக்கின்ற குருதி உடலிடமெல்லாம் நனைக்க அக் கோவலன் தன்னைக் காண வொண்ணுத மிக்க துயரத்தினைக் கண்டான் ;

வண்டு ஆர் - வண்டொலிக்கின்ற எனலுவாம். குஞ்சி-ஆண்பால் முடி. அவன் தன்னைக் காணுக் கடுந்துயரம் என்றது அவனது இறப்பினை என்க.

காலெவாய்த் தழீஇக் குஞ்சி மாலை குழன்மேற் கொண்டாள் மாலை வாய்க் குருதி புறஞ்சோரக் காணுக் கடுந்துயரங் கண்டாள் என மாறுக. மாலையில் உண்டாகிய துன்பத்தின் வரம்பின்மையும் விரைவுந் தோன்றக் காலையில் நிகழ்ந்த இன்ப நிகழ்ச்சியை உடன் கூறினர்.

கக—சஉ. என் உறு துயர் கண்டும் இடர் உறும் இவள் என்னீர் - என்னுடைய மிக்க துயரத்தினைக் கண்டு வைத்தும் நம் காதலியாகிய இவள் இதற்கு இடர் உறுவாள் என எண்ணுகின்றிலீர், பொன்னுறு நறுமேனி பொடியாடிக் கிடப்பதோ - அது நீக்க, மணம் பொருதிய சந்தன முதலிய பூசப்பட்ட நுமது பொன்போன்ற மேனி புழுதி படிந்து கிடக்கத்தக்க தொன்றே, மன் உறு துயர் செய்த மறவினை அறியாதேற்கு மிக்க துயரத்துக்குக் காரணமாய அரசன் செய்த இக் கொலைத் தொழில் எத்தன்மையால் நிகழ்ந்ததென அறியவொண்ணுமெனக்கு, என் உறுவினை காண்மின் இது என உரையாரோ—இக் கொலைக் தொழிற்குக் காரணம் யாண்டும் முற் பிறப்பிற் செய்த என் தீவினையே காண்மின் என எனக்கு இந் நாட்டிற் சொல்லார்களோ ;

நறுமேனி - மணந்தருவன பூசிய மேனி, ஓகாரம் - இரக்கம். உறு துயர் மன் செய்த மறவினை எனக் கூட்டுக. இனி, உறுதுயர் செய்த மன் மறவினை எனலுமமையும். மறவினை - கொலைத்தொழில். என் னுறு வினை காணுமின் இது என்பதற்கு, இக் கொலைநிகழ்ச்சி என்னையுற்ற தீவினையின் பயனேகாண்மின் என வுரைத்தலும் அமையும்; ஆ, அசை. தான் அயல்நாட்டினளாகலான் இந் நாட்டில் எனக்குச் சொல்லார்களோ என் றாள். இஃது அழுகையைச் சார்ந்த வெகுளி ; மேல்வருவனவும் இன்ன.

சக—சு. யாரும் இல் மருள் மாலை இடர் உறு தமியேன் முன் - எனக்குத் துணையாக ஒருவருமில்லாத மயக்கத்தினைச் செய்யும் இம் மாலைக்

காலத்தே துயருறுகின்ற தனியேன் கண்முன்னரேயே, தார் மலி மணி மார்பம் தரை மூழ்கிக் கிடப்பதோ - நிறைந்த மலர்மாலைக்குள் முழுகும் நுமது அழகிய மார்பு வெறுநிலத்தே படிந்து கிடக்கத்தக்க தொன்றோ, பார் மிகு பழி தூற்றப் பாண்டியன் தவறு இழைப்ப ஈர்வதோர் வினை காண் ஆ இதுவென உரையாரோ - உலகத்தார் மிக்க பழிச்சொல் கூறித் தூற்றும் வண்ணம் பாண்டியன் தவற்றினைச் செய்ய இந் நிகழ்ந்த நிகழ்ச்சி வெட்டுவிப்பதோர் நின் தீவினையின் பயன்காண் என ஒருவரும் சொல்லாரோ ;

பாண்டியன் தவறிழைப்ப என்றது ஆராயாமல் கோவலனைக் கொலை செய்யக் கூறியதனை என்க. ஈர்வது - வெட்டுவது.

௪௭—௫௦. கண்பொழி புனல் சோரும் கடுவினை உடையேன் முன் - கண்கள் பொழிகின்ற நீர் சோராநிற்கும் தீவினையுடையேன் கண் முன்னரேயே, பண்பொழி குருதியிராய்ப் பொடியாடிக் கிடப்பதோ - நீவிர் புண்ணினின்றும் ஒழுகுகின்ற செந்நீரை உடையீராய்ப் புழுதிபடிந்து கிடத்தல் தகுவதொன்றோ, மன்பதை பழி தூற்ற மன்னவன் தவறு இழைப்ப உண்பதோர் வினைகாண் ஆ இதுவென உரையாரோ - மக்கள் பலரும் தன் பழியினைக் கூறித் தூற்றும் வண்ணம் பாண்டியன் தவற்றினைச் செய்ய இது நிகழ்ந்தது நீ நுகர்வதோர் தீவினையின் பயன்காண் என ஒருவரும் கூறாரோ ;

குருதியிர் - முன்னிலையில் உயர்வுப்பன்மை. தவறிழைப்ப என்பதற்கு முன்னுரைத்தாங் குரைக்க. உண்பதோர் வினை என்பதற்கு உயிரினை உண்பதோர் வினை எனலும் அமையும்.

மேற்கூறிய மூன்றும் முதுபாலை; என்னை ? [1] "நனிமிகு சுரத்திடைக் கணவனை யிழந்து, தனிமகள் புலம்பிய முதுபாலையும்" என்பதனான் என்க.

௫௧—௬. பெண்டிரும் உண்டுகொல் பெண்டிரும் உண்டுகொல் - கோல் கோடிய மன்னனை யுடைய இக் கூடல் நகரிடத்துக் கற்புடை மகளிரும் உளர்கொல்லோ, கொண்ட கொழுநர் உறுகுறை தாங்குறூஉம் பெண்டிரும் உண்டுகொல் பெண்டிரும் உண்டுகொல் தாம் உள்ளத்துக் கொண்ட கணவருடைய மிக்க குறையினைப் பொறுக்கின்ற கற்புடைய மகளிரும் உளர்கொல்லோ ;

கொண்ட கொழுநர் என்பதற்குத் தம்மை மணந்துகொண்ட எனவும், தம்மை உள்ளத்துக்கொண்ட எனவும் கூறினும் அமையும். உறுகுறை - கணவர் உற்ற நோய் முதலியன ; குற்றங்களைக் குறையுறப் பொறுத்தலுமாம். உண்டு, பொதுவினை.

௫௪—௬. சான்றோரும் உண்டுகொல் சான்றோரும் உண்டுகொல் - இக் கூடல் நகரிடத்துப் பெரியோரும் உளரோ, ஈன்ற குழவி எடுத்து வளர்க்குறூஉம் சான்றோரும் உண்டுகொல் சான்றோரும் உண்டு கொல் -

1. தொல். புறத்திணை : ௨௪.

பிறர் ஈன்று போகட்ட குழவியைத் தாங்கி வளர்க்கின்ற பெரியோரும் உளரோ ;

பிறர் ஈன்று போகட்ட குழவியைத் தம் குழவிபோற் பேணி வளர்க் குஞ் சான்ரோரென்க.

இஎ—க. தெய்வமும் உண்டுகொல் தெய்வமும் உண்டுகொல் வைவா னில் தப்பிய மன்னவன் கூடலில் தெய்வமும் உண்டுகொல் தெய்வமும் உண்டுகொல் - என் கணவனைக் கூரிய வாளால் வெட்டியதனால் கோல் கோடிய பாண்டியன் கூடல் நகரிடத்துத் தெய்வமும் உளதோ ;

தப்புதல் - வெட்டுதல் ; [1]"வாளிற் றப்பிய வண்ணமும்" என்ரூர் பிறரும். கற்புடை மகளிரும் சான்ரோரும் தெய்வமும் உண்டாயின் இக் கொடுஞ்செயல் நிகழாது ; இது நிகழ்ந்தமையால் அவரும் அதுவும் இந் நகரிடத்து இல்லை என்ரூள் என்க.

சுo—எ. என்று இவை சொல்லி அழுவாள் கணவன்றன் பொன் திஞ்சு மார்பம் பொருந்தத் தழீஇக் கொள்ள - என்று இவற்றைச் சொல்லி அழுகின்றவள் தன் கொழுநனுடைய திருத் தங்கிய மார்பினைத் தன் மார் போடு பொருந்தும் வண்ணம் தழுவிக்கொண்டாளாக, நின்ரான் எழுந்து நிறைமதி வாள்முகம் கன்றியது என்று அவள் கண்ணீர் கையால் மாற்ற - உயிர்பெற்றெழுந்து நின்ற கோவலன் கண்ணகியை நோக்கி நினது நிறை மதிபோலும் ஒள்ளிய முகம் கன்றியதே என்று வாயாற் கூறி அவள் கண் ணீரைத் தன் கையால் துடைக்க, அழுது எங்கி நிலத்தின் வீழ்ந்து ஆயிழை யாள் தன் கணவன் தொழுதகைய திருந்து அடியைத் தீண்டலைக் கையாற் பற்ற - கண்ணகி புலம்பி எக்கமுற்று நிலத்தின்கண் விழுந்து தன் காதல னுடைய தொழத்தக்க திருந்திய அடிகளைத் தனது வளையணிந்த இரு கைகளாலும் பூண்டுகொண்டாளாக, பழுது ஒழிந்து எழுந்திருந்தான் பல் லமரர் குழாத்து உளான் எழீஇ எழில் மலர் உண்கண் இருந்தைக்கவெனப் போனான் - இவ் வுடலிலிட்டு நீங்கித் திறக்கம் புக எழுந்தவன் எழுதிய அழகிய மலர்போலும் மை பூசிய கண்களையுடையாய் நீ இவ்விருக்கவெனச் சொல்லிப் பல தேவர் கூட்டத்துள்ளானும் வானுலகு புக்கான் ;

"என்றிவை சொல்லி என்றது, "என்னுறுதுயர்" முதல், "தெய்வமு முண்டுகொல்" வரை கூறியன. அழுவாள், வினைப்பெயர். எழுந்து நின்ரான் என மாறுக. நின்ரான், பெயர். மாற்றல் - துடைத்தல். பழுது - உடல் ; [2]"திருந்திய நின்மகன் தீது நீங்கினான்" என்றவிடத்துப் பழு தென்னும் சொல்லின் மறுபெயராகிய தீது என்னும் சொல் உடல் என்னும் பொருட்டாதல் காண்க. இனி, முன்னரே பழுதொழிந்திருந்தான் பல் லமரர் குழாத்துள்ளவன், தழீஇக் கொள்ள எழுந்து நின்ரான் மாற்ற, பின் னோக்கையாற் பற்ற, உண்கண் இருந்தைக்கவெனப் போனான் எனக் கூட்டலும் அமையும். இருந்தைக்க - இருக்க; வினைத்திரிசொல்.

1. மணி, பதிகம் : எசு. 2. சிலப்: நடஎ.

சுஅ—எக. மாயம்கொல் மற்று என் கொல் மருட்டியது ஓர் தெய்வம் கொல் - இங்ஙனம் எழுந்து உரையாடியது வஞ்சங் கொல்லோ அன்றி என் னுள்ளத்தை மயக்கியதோர் தெய்வமோதான் மற்று வேறு யாதோ, போய் அங்கு நாடுகேன் - இனி யாண்டுச் சென்று என் கணவனைத் தேடுவேன், பொருள் உரையோ இதுவன்று - இக் கூறிய உரை மெய்யுரை யன்று, தாய்சினம் தணிந்தன்றிக் கணவனைக் கைகூடேன் - என் கணவனைக் கூடு தல் எனக்கு எளிதாயினும் எனது மிக்க வெகுளி தணிந்தாலன்றி அவனைக் கூடேன், தீ வேந்தன் தன்னைக் கண்டு இத் திறம் கேட்பல் யான் என் ருள் - அச் சினந் தணிதற்கு யான் கொடிய பாண்டிய மன்னனைக் கண்டு இக் கொலைத் திறத்திற்குரிய காரணந்தான் யாதென்று கேட்பேன் என்ருள் ;

தெய்வங்கொல் என்ருள் ; வெட்டுண்டு இரு துணியாகிய உடல்கூடி உயிர்பெற்று நின்றமையான், மாயங்கொல் என்ருள்; எழுந்து உரையாடி மறைந்தமையான். போயெங்கு நாடுகேன் என்பதற்கு யாண்டும் சென்று என் கணவனைத் தேடுவேன் எனலுமாம். கணவனைக் கைகூடலாவது, ஊதுலைக் குருகின் உயிர்த்தகத் தடங்கா தின்னுயிரீர்த்தும், நன்னீர்ப் பொய்கையின் நளியெரி புக்கும் மறுமைக்கண் கணவனைக் கூடுதல். இத் திறம் என்றது தன் கணவனைக் கொலைசெய்த இவ்வகை. யான் நாடுகேன் கைகூடேன் கேட்பல் என்ருள் என்க.

எஉ—கி. என்ருள் எழுந்தாள் - என்றிங்ஙனம் கூறியவள் ஆண்டுப் போதற்கு எழுந்தான், இடர் உற்ற தீக் கனா நின்ருள் நினைந்தாள் நெடுங் கயற்கண் நீர் சோர - எழுந்தவள் தன் னூரிற்கண்ட துன்ப மிக்க தீய கனா வினை நீண்ட கயல்போலும் கண்களினின்றும் தொழுக நின்று எண்ணி னுள், நின்ருள் நினைந்தாள் நெடுங்கயற்கண் நீர்துடையாச் சென்ருள் அரசன் செழுங்கோயில் வாயில்முன் - அங்ஙனம் நின்று நினைந்தவள் நெறியறிதற்பொருட்டுத் தன் கண்ணீரைத் துடைத்துப் பாண்டிய மன்ன னது வளம் மிக்க கோயிலின் வாயிலிடத்தை அடைந்தாள் ;

தீக்கனாவென்றது முன்னர்த் தான் கண்டு தேவந்தியிடம், [1]"கடுக்கு மென் நெஞ்சம்" என்பது முதலாகச சொல்லியவதனை என்க. என்ருள்- தொழுவாய்; சென்ருள் - பயனிலை.

இது மயங்கிசைக் கொச்சகக் கலிப்பா

ஊர்சூழ் வரி முற்றிற்று.

---

1. சிலப். க : சசி.

உ0. வழக்குரை காதை

[கோப்பெருந்தேவி தீக்கனவுப் பல கண்டு அவற்றை அரியணை மீதிருந்த தன் கணவனிடம் கூறிக்கொண்டிருந்தாள். அப்பொழுது பெருஞ் சீற்றத்துடன் வாயிலை யடைந்த கண்ணகி தன் வரவை வாயில் காப்போனுல் அரசனுக்கு அறிவித்துச் சென்று முன்னின்று, அவன் கேட்பத் தன் ஊர், பெயர் முதலியவற்றையும், தன் கணவனை அவன் ஆராயாது கொன்ற கொடுங்கோன்மையையும் அஞ்சாது இடித்துரையால் எடுத்தியம்பி, தன் கணவன் கள்வனல்லனென்று தெரிவித்தற்பொருட்டுத், தன் சிலம்பினுள் உள்ள பரல் மாணிக்கம் என்றாள்; அரசன் தன் தேவி சிலம்பின் பரல் முத்தென்று கூறி, கோவலனிடமிருந்து கொண்ட சிலம்பை வருவித்து வைக்க, கண்ணகி அதனை உடைத்தாள்; உடைக்க, அதிலுள்ள மாணிக்கப் பரல் அரசன்முன் தெறித்தது; அது கண்ட தெடுஞ்செழியன் நடுநடுங்கி, 'இழிந்த பொற்கொல்லன் சொற்கேட்ட கொடுங்கோன்மையையுடைய யானே அரசன்! யானே கள்வன்; தென் புலம் காவல் என் முதற் பிழைத்தது; இன்றே கெடுக என் ஆயுள்' எனக் கூறித் துயருற்று மயங்கித் தான் அமர்ந்த அரசகட்டிலில் வீழ்ந்து துஞ்சினான்; அது கண்ட அரசன் மனைவி கணவனை இழத்தலாகிய கொடுந் துன்பத்தை எண்ணி வருந்தி, அவன் இணையடிகளைத் தொழுது தானும் வீழ்ந்தனள்.]

ஆங்குக்
குடையோடு கோல்வீழ நின்று நடுங்கும்
கடைமணி இன்குரல் காண்பென்காண் எல்லா
திசையிரு நான்கும் அதிர்ந்திடும் அன்றிக்
கதிரை இருள்விழுங்கக் காண்பென்காண் எல்லா
விடுங்கொடி வில்லிர வெம்பகல் வீழும்
கடுங்கதிர் மீனிவை காண்பென்காண் எல்லா
கருப்பம்
செங்கோலும் வெண்குடையும்
செறிநிலத்து மறிந்துவீழ்தரும்
கங்கோன்றன் கொற்றவாயில்
மணிநடுங்க நடுங்குமுள்ளம்
இரவுவில்லிடும் பகல்மீன்விழும்
இருநான்கு திசையும் அதிர்ந்திடும்
வருவதோர் துன்பமுண்டு
மன்ன வர்க்கியாம் உரைத்துமென

ஆடியேந்தினர் கலனேந்தினர்
அவிர்ந்துவிளங்கும் அணியிழையினர்
கோடியேந்தினர் பட்டேந்தினர்
கொழுந்திரையலின் செப்பேந்தினர்
வண்ணமேந்தினர் சுண்ணமேந்தினர்
மான்மதத்தின் சாந்தேந்தினர்
கண்ணியேந்தினர் பிணையலேந்தினர்
கவரியேந்தினர் தூபமேந்தினர்
கூனுங்குறளும் ஊமுங்கூடிய
குறுந்தொழிலிளைஞர் செறிந்துசூழ்தர
நரைவிரைஇய நறுங்கூந்தலர்
உரைவிரைஇய பலர்வாழ்த்திட
ஈணடுநீர் வையங்காக்கும்
பாண்டியன்பெருந் தேவிவாழ்கென
ஆயமுங் காவலுஞ்சென் றடியீடு பரசியேத்தக்
கோடபெருந் தேவிசென்றுதன் தீக்கனைத் திறமுரைப்ப
அரிமா னேந்திய அமளிமிசை இருந்தனன்
திருவீழ் மார்பின் தென்னவர் கோவே ; இப்பால்
வாயி லோயே வாயி லோயே
அறிவறை போகிய பொறியறு நெஞ்சத்து
இறைமுறை பிழைத்தோன் வாயி லோயே
இணையரிச் சிலம்போன் றேந்திய கையள்
கணவனை யிழந்தாள் கடையகத் தாளென்று
அறிவிப் பாயே அறிவிப் பாயே, என
வாயிலோன், வாழியெங் கோற்கை வேந்தே வாழி
தென்னம் பொருப்பின் தலைவ வாழி
செழிய வாழி தென்னவ வாழி
பழியொடு படராப் பஞ்சவ வாழி
அடர்த்தெழ குருதி யடங்காப் பசுந்துணிப்
பிடர்த்தலைப் பீட்டம் ஏறிய மடக்கொடி
வேற்றிவேற் றடக்கைக் கோற்றவை யல்லள
அறுவர்க் கிளைய நங்கை இறைவனை
ஆடல்கண் டருளிய அணங்கு சூருடைக்
கானகம் உகந்த காளி தாருகன்

௪௦ பேருரங் கிழித்த பெண்ணு மல்லள்
செற்றனள் போலும் செயிர்த்தனள் போலும்
பொற்றொழிற் சிலம்பொன் றேந்திய கையள்
கணவனை இழந்தாள் கடையகத் தாளே
கணவனை இழந்தாள் கடையகத் தாளே, என
௪௫ வருக மற்றவள் தருக ஈங்கென
வாயில் வந்து கோயில் காட்டக்
கோயில் மன்னனைக் குறுகினள் சென்றுழி
நீர்வார் கண்ணை எம்முன் வந்தோய்
யாரை யோநீ மடக்கொடி யோய்எனத்
௫௦ தேரா மன்னா செப்புவ துடையேன்
எள்ளறு சிறப்பின் இமையவர் வியப்பப்
புள்ளுறு புன்கண் தீர்த்தோன் அன்றியும்
வாயிற் கடைமணி நடுநா நடுங்க
ஆவின் கடைமணி உகுநீர் நெஞ்சுசுடத் தான்தன்
௫௫ அரும்பெறற் புதல்வனை ஆழியின் மடித்தோன்
பெரும்பெயர்ப் புகாரென் பதியே அவ்வூர்
ஏசாச் சிறப்பின் இசைவிளங்கு பெருங்குடி
மாசாத்து வாணிகன் மகனை யாகி
வாழ்தல் வேண்டி ஊழ்வினை துரப்பச்
௬௦ சூழ்கழல் மன்னா நின்னகர்ப் புகுந்தீங்கு
என்காற் சிலம்புபகர்தல் வேண்டி நின்பாற்
கொலைக்களப் பட்ட கோவலன் மனைவி
கண்ணகி யென்பதென் பெயரேயெனப், பெண்ணணங்கே
கள்வனைக் கோறல் கடுங்கோ லன்று
௬௫ வெள்வேற் கொற்றங் காண்என ஒள்ளிழை
நற்றிறம் படராக் கொற்கை வேந்தே
என்காற் பொற்சிலம்பு மணியுடை அரியே, எனத்
தேமொழி யுரைத்தது செவ்வை நன்மொழி
யாமுடைச் சிலம்பு முத்துடை அரியே
௭௦ தருகெனத் தந்து தான்முன் வைப்பக்
கண்ணகி அணிமணிக் காற்சிலம் புடைப்ப
மன்னவன் வாய்முதல் தெறித்தது மணியே, மணிகண்டே
தாழ்ந்த குடையன் தளர்ந்தசெங் கோலன்

பொன்செய் கொல்லன் தன்சொற் கேட்ட
எடு யானே அரசன் யானே கள்வன்
மன்பதை காக்குந் தென்புலங் காவல்
என்முதற் பிழைத்தது கெடுகவென் ஆயுளென
மன்னவன் மயங்கிவீழ்ந் தனனே தென்னவன்
கோப்பெருந் தேவி குலைந்தனள் நடுங்கிக்
அ0 கணவனை இழந்தோர்க்குக் காட்டுவ தில்லென்று
இணையடி தொழுதுவீழ்ந் தனளே மடமொழி.

வெண்பா

க. அல்லவை செய்தார்க் கறங்கூற்ற மாமென்னும்
பல்லவையோர் சொல்லும் பழுதன்றே—பொல்லா
வடுவினையே செய்த வயவேந்தன் றேவி
கடுவினையேன் செய்வதுஉங் காண்.

உ. காவி யுகுநீருங் கையில் தனிச்சிலம்பும்
ஆவி குடிபோன அவ்வடிவும்—பாவியேன்
காடெல்லாஞ் சூழ்ந்த கருங்குழலுங் கண்டஞ்சிக்
கூடலான் கூடாயி னான்.

ங. மெய்யிற் பொடியும் விரித்த கருங்குழலும்
கையில் தனிச்சிலம்பும் கண்ணீரும்—வையைக்கோன்
கண்டளவே தோற்றனன்அக் காரிகைதன் சொற்செவியில்
உண்டளவே தோற்றன உயிர்.

உரை

க. ஆங்கு - அக்ஙனம் அவள் வாயில்முன் சென்றகாலை ;
பெருந்தேவி தன் கனவினிலை யுரைத்தலைக் கூறகின்றார் :—

உ—ங. குடையொடு கோல்வீழ நின்று நடுங்கும் கடைமணியின் குரல் காண்பென் காண் எல்லா - தோழீ நம் மன்னனது வெண்கொற்றக் குடையும் செங்கோலும் கீழே வீழ வாயிலிடத்து நிலைபெற்று அசையும் மணியின் ஓசையை யான் கனவிலை காண்பேன் ;

ஒடு: எண்ணெடு: வீழ என்னுமெச்சம் இது நிகழாநிற்க இது நிகழ்ந்தது என்னும் பொருட்டு. கடை - வாயிற்கடை. காண் - அசை. பின் வருவனவும் இன்ன.

ச—ஞ. திசை இரு நான்கும் அதிர்ந்திடும்-எண் திசையும் அதிர்ச்சி யுறும்; அதனைக் காண்பேன், அன்றிக் கதிரை இருள் விழுங்கக் காண்பென் காண் எல்லா-தோழீ அதுவேயு மன்றி ஞாயிற்றினை இருளானது விழுங்க அதனை யான் காண்பேன் ;

விழுங்கல் - மறைத்தல் ; இலக்கணை.

௬—எ. விடுங்கொடி வில்லிர வெம்பகல் வீழும் கடுங்கதிர் மீன் இவை காண்பென் காண் எல்லா - இரா ஒழுங்குபட்ட வான வில்லினைத் தோற்றுவிக்கும் ; காயும் பகற்பொழுதில் மிக்க ஒளியினையுடைய மீன்கள் எரிந்து கீழே விழும் ; தோழீ யான் இவற்றைக் காண்பேன் ;

இடும் எனப் பிரித்தலுமாம். கொடி - ஒழுங்கு. இர - இரா ; [1]குறி யதன் இறுதிச் சினை கெட்டது. இர வில்விடும்; பகல் மீன் விழும் என்க.

அ. கருப்பம் - கேடடிற்குக் கருப்பம்.

௯—௧௨. செங்கோலும் வெண் குடையும் செறி நிலத்து மறிந்து வீழ்தரும் - அரசனுடைய செங்கோலும் வெண்கொற்றக் குடையும் அணுசசெறிந்த நிலத்தின்கண் மடங்கி வீழும், நங்கோன்தன் கொற்ற வாயில் மணி நடுங்க நடுங்கும் உள்ளம் - நம் மன்னனது வெற்றி தரும் வாயிலின் கண் கட்டிய மணி என்னுள்ளம் நடுக்குறும் வண்ணம் அசையும், இரவு வில்விடும் - இராக்காலமானது வான வில்லைத் தோற்றுவிக்கும், பகல் மீன் விழும் - பகற்காலத்து விண்மீன்கள் எரிந்து கீழே விழும், இரு நான்கு திசையும் அதிர்ந்திடும் - எட்டுத் திக்கும் அதிரும், வருவது ஓர் துன்பம் உண்டு - ஆகலான் வரக்கடவதாகிய துன்பம் ஒன்றுளது, மன்னவற்கு யாம் உரைத்தும் என - யாம் அரசனுக்கு இச்செய்தியைக் கூறுதும் என்று கூற ;

செறிநிலம் - அணுச் செறிந்த நிலம். உள்ளம் நடுங்க மணி நடுங்கும் என்க. நடுங்கல் - அசைதல், ஒலித்தல். தான் பெருந்தேவியாகலான், அப் பெருமிதந் தோன்ற, யாம் உரைத்தும் என்றாள். பெருந்தேவியைத் தம் பிராட்டி எனவும் வழங்குவர். முன்னர்க் கூறியவற்றையே மீட்டுங் கூறினாள், அவற்றாற் றுன்பம் வருமென்பதனை உணர்த்துதற் பொருட்டு ; என்னை ? "கூறியது கூறினுங் குற்றமில்லை, வேறொரு பொருளை விளக்கு மாயின்" என்பவாகலான்.

௧௩—எ. ஆடி ஏந்தினர் கலன் ஏந்தினர் அவிர்ந்து விளங்கும் அணி இழையினர் - ஒளிவிட்டு விளங்குகின்ற அழகிய கலன்களை அணிந்தவர்களாய்க் கண்ணாடியையும் அணிகலன்களையும் ஏந்தினராய், கோடி ஏந்தினர் பட்டு ஏந்தினர் - புதிய நூலாடையையும் பட்டாடையையும் தாங்கினராய், கொழுந்திரையலின் செப்பு ஏந்தினர் - கொழுவிய வெள்ளிலைச் செப்பினை ஏந்தினராய், வண்ணம் ஏந்தினர் சுண்ணம் ஏந்தினர் மான் மதத்தின் சாந்து ஏந்தினர் - பல்வகை நிறங்களையும் பொற்பொடி முதலிய பொடிகளையும் கத்தூரிக் கூழம்பினையும் சுமந்தனராய், கண்ணி ஏந்தினர் பிணையல் ஏந்தினர் கவரி ஏந்தினர் தூபம் ஏந்தினர் - தொடையினையும் மாலையினையும் கவரியினையும் அகிற்புகையினையும் தாங்கினராய், கூனும் குறளும் ஊமும் கூடிய குறுந்தொழில் இளைஞர் செறிந்து சூழ்தர-

1. தொல். எழுத்து: ௨௩௪.

கூனராயும் குறளராயும் ஊமராயுங் குழுமிய குற்றேவல் மகளிர் கொருங்கிப் புடைசூழ ;

ஆடி - கண்ணாடி. கோடி - புதிய ஆடை. திரையல் - வெற்றிலை. சுண்ணம் - பொடி. "'வண்ணமுஞ் சுண்ணமுந் தண்ணறுஞ் சாந்தமும்" என்றார் மூன்னும். மான்மதத்தின் சாந்து எந்தினர் என்பதற்கு மான்மதங் கலந்த சந்தனத்தை எந்தினராய் எனப்பொருள் கோடலுமாம். அணியிழையினராகிய குறுந்தொழி லிளைஞர் என்றுமாம்.

குறுந்தொழிலிளைஞர் ஏந்தினராய்ச் செறிந்து சூழ்தர வென மாறுக.

கஅ—உக. நரை விரைஇய நறுங் கூந்தலர் உரை விரைஇய பலர் வாழ்த்திட ஈண்டு நீர்வையங் காக்கும் பாண்டியன் பெருந்தேவி வாழ்கென- நரை கலந்த நல்ல கூந்தலையுடைய மூதாமகளிர் பலர் கடல் சூழ்ந்த இவ்வுலகத்தினைப் புரக்கும் பாண்டியனுடைய பெருந்தேவி நீடு வாழ்கவெனச் சொல்லிப்புகழ்கலந்த மொழிகளான் வாழ்த்தவும், ஆயமும் காவலும் சென்று அடியீடு பரிசி ஏத்த-சேவிக்குந் தோழியரும் காவல் மகளிரும் பின்சென்று அடியிடுந்தோறும் புகழ்ந்து போற்றவும், கோப்பெருந்தேவி சென்று தன் தீக்கனவுத் திறம் உரைப்ப - பாண்டியன் பெருந்தேவி அரசனிடத்துச் சென்று தான் கண்ட தீய கனவின் தன்மையை எடுத்துச் சொல்ல ;

பின்னர்க் கூறிய விரைஇய, பலவின் பாற் பெயர் ; மூன்றனுருபு விரிக்க. ஈண்டுநீர் - கடல். கோப்பெருந்தேவி - பெயர். திறம் - வகையுமாம். நறுங்கூந்தலர் பலர் தேவி வாழ்கென வாழ்த்திட ஆயமும் காவலும் ஏத்தச் சென்று உரைப்ப என மாறியுரைக்க.

உஉ—ங. அரிமான் ஏந்திய அமளிமிசை இருந்தனன் திரு வீழ் மார்பின் தென்னவர் கோவே - திருமகள் விரும்பும் மார்பினையுடைய பாண்டியர் தலைவனான நெடுஞ்செழியன் சிங்கஞ் சுமந்த தவிசின்மீது அமர்ந்திருந்தான் ;

"திருவீழ் மார்பிற் றென்னவன்" என்றார் பிறரும் ; திருவீழ் மார்பு என்பதற்கு ஈண்டுத் திருமகள் கழியும் மார்பு எனக் கோடலும் அமையும்.

உங—கூ. இப் பால் - இங்ஙனமுரைத்து நின்றதற் பின்னர் ; வாயிலோயே வாயிலோயே அறிவு அறைபோகிய பொறியறு நெஞ்சத்து இறைமுறை பிழைத்தோன் வாயிலோயே - அறிவு கீழற்றப் போகிய அற்றகினவு அற்ற உள்ளத்தினையுடைய அரசநீதியற்ற வறியோனது கோயில் வாயில் காப்போய், இணை அரிச் சிலம்பு ஒன்று ஏந்திய கையள் கணவனை இழந்தாள் - தன் கணவனை இழந்தாளொருத்தி பரலினையுடைய இரண்டு சிலம்பினுள் ஒன்றனை ஏந்திய கையினையுடையளாய், கடையகத்தான் என்ற அறிவிப்பாயே அறிவிப்பாயே என - நம் கோயில் வாயிலிடத்தான் என்று அவ்வரசர்க்கு அறிவிப்பாய் என்று கண்ணகி கூற ;

அறைபோதல் - கீழறுத்தல். பொறி-அறம். பிழைத்தோன்: வினைப் பெயர். இணையரிச்சிலம்பு என்பது நீ கோவலனிடைக்கொண்ட

1. சிலப். கஉ : நஉ.

சிலம்பினை ஒத்த சிலம்பு எனவும் பொருள் கொள்ள அமைந்தனது. வாயிலோயே வாயிலோயே எனவும், அறிவிப்பாயே அறிவிப்பாயே எனவும் வந்த அடுக்குகள் விரைவும் வெகுளியும் பற்றியன.

கூ0—சச. வாயிலோன் - வாயில்காப்போன், வாழி எம் கொற்கை வேந்தே வாழி - எமது கொற்கைநகரத்து அரசே வாழ்வாயாக, தென்னம் பொருப்பின் தலைவ வாழி - தெற்கின்கட் பொதியின் மலையையுடைய தலைவனே வாழி, செழிய வாழி - செழியனே வாழி, தென்னவ வாழி - பாண்டியனே வாழி, பழியொடு படராப் பஞ்சவ வாழி - மறநெறிக்கண் செல்லாத பஞ்சவனே நீ வாழ்வாயாக, அடர்த்து எழு குருதி அடங்காப் பசுந்துணி - வெட்டுவாயினின்றும் செறிந் தெழுந்து ஒழுகும் குருதி நீங்காத பசிய துண்டமாகிய, பிடர்த்தலைப் பீடம் எறிய மடக்கொடி வெற்றிவேல் தடக்கைக் கோற்றாவ அல்லள் - பிட ரொடு கூடிய மயிடன் தலையாகிய பீடத்தின்கண் எறி நின்ற இளங்கொடி யாகிய வென்றி தரும் வேலினைப் பெரிய கையின்கண் தாங்கிய கொற்ற வையும் அல்லள், அறவர்க்கு இனிய நங்கை - கண்ணியர் எழுவருள் இனி யாளாகிய பிடாரியும், இறைவனை ஆடல் கண்டருளிய அணங்கு - இறை வனை நட்டமாடச் செய்த பத்திரகாளியும், சூர் உடைக் கானகம் உகந்த காளி - அச்சம் விளைக்கும் காட்டினிடத்தைத் தனக்கு இடமாக விரும்பிய காளியும், தாருகன் பேர் உரம் கிழித்த பெண்ணும் அல்லள்-தாருகனுடைய அகன்ற மார்பினைப் பிளந்த தார்க்கையும் ஆகிய அவர்களும் அல்லள், செற் றனள் போலும் செயிர்த்தனள்போலும் - தன் உள்ளத்துக் கறுவுகொண் டாள் போலவும் மிக்க சினமுற்றாள் போலவும், பொன் தொழிற் சிலம்பு ஒன்று ஏந்திய கையள் - தொழிற்றிறம் அமைந்த ஓர் பொற் சிலம்பினை ஏந்திய கையினையுடையளாய், கணவனை யிழந்தாள் கடையகத்தாளே கணவனை யிழந்தாள் கடையகத்தாளே என - தன் கணவனை யிழந்தவள் வாயிலின் முன்னிடத்தாள் என்று கூற ;

மன்னனை வணங்கும் ஒவ்வொரு முறையுங் கூறலின் வாழ்த்துப் பல வாயின. முதற்கண் வாழி முன்னிலையசையுமாம். படர்தல் என வந்தமை யான் பழிநெறி என உரைக்கப்பட்டது. அடங்காத துணி, துணியாகிய தலைப்பீடம் என்க. மடக்கொடியாகிய கொற்றவை. எண்ணும்மையும் அல்லள் என்னும் வினையும் நங்கை முதலியவற்றோடும் கூட்டுக.

செற்றம் - கறுவு ; செயிர்ப்பு - வெகுளி :, [1]"செற்றான் முயினும் செயிர்த்தன் முயினும்" என்றார் பிறரும். கணிணகி கூறியதனைக்கொண்டு 'கணவனை யிழந்தா' ளெனக் கூறினான் வாயிலோன். கொற்றவை முதலி யோர் போல்வளாயினும் அவர்களல்லள் என்றமையின் இஃது உண்மை யுவமை என்னும் அணியாகும். கடிய தோற்றம்பற்றிக் கொற்றவை முதலியவாகக் கருதினான்.

1. புறம்: உஉஇ.

சடு. வருக மற்று அவள் தருக ஈங்கு என - அத் தகையாள் வருவாளாகவெனச் சொல்லி அவளை இவ்விடத்து அழைத்து வருவாய் என்று வாயிலோனிடத்து அரசன் கூற ;

வருக என்றது அவள் வருகைக்கு உடன்பட்டவாறு.

சக—கூ. வாயில் வந்து கோயில் காட்ட - வாயிலோன் கண்ணகியிடம் வந்து அவளை அழைத்துச் சென்று கோயிற்கண் மன்னனைக் காட்ட, கோயில் மன்னனைக் குறுகினள் சென்றழி - கோயிற்கண் அரசனை அணுகிச் சென்று நின்றவிடத்து, நீர் வார் கண்ணே எம்முன் வந்தோய் யாரையோ நீ மடக்கொடியோய் என - அரசன், நீரொழுகும் கண்களை யுடையையாய் எம முன்னர் வந்து நின்றோய் இளங்கொடி போல்வாய் நீ யார் என்று கேட்ப ;

வாயில் - ஆகுபெயர். குறுகினள், முற்றெச்சம். உழி, காலப் பொருள் தந்து நின்றது. யாரை - ஐ, இடைச்சொல்.

கo. தேரா மன்ன செப்புவது உடையேன் - மன்னர்க்குரிய ஆராய்ச்சியில்லாத மன்னவனே நின்னிடத்துச் சொல்லத் தகுவது ஒன்றுடையேன் யான் ;

அறிவறை போகியோன் ஆகலான் 'தேரா மன்ன' என்றாள். அதனைச் செப்புகின்றாள் :—

கக—கூக. எள்ளறு சிறப்பின் இமையவர் வியப்பப் புள் உறு புன் கண் தீர்த்தோன் - இகழ்தலற்ற சிறப்பினையுடைய தேவர்களும் இறும்பூதெய்தப் புறுவொன்று உற்ற மிக்க துன்பத்தினைப் போக்கியோனும், அன்றியும் - அவனன்றியும், வாயிற் கடைமணி நடு நா நடுங்க - கடைவாயிலினிடத்துக் கட்டிய மணியின் நடுவிலுள்ள நா அசைய, ஆவின் கடைமணி உரு நீர் நெஞ்சு சுட - பசுவொன்றின் கீண்மணிக் கடையினின்றும் ஒழுகும் நீர் தன்னுடைய உள்ளத்தை வெதுப்பலானே, தான் தன் அரும்பெறற் புதல்வனை ஆழியின் மடித்தோன் - தானே தன்னுடைய பெறுதற்கரிய மகனைத் தேர்க்காலிலிட்டுக் கொன்றோனும் ஆகிய இவரது, பெரும் பெயர்ப் புகார் என் பதியே - மிக்க புகழினையுடைய புகார் நகரமே யான் பிறந்தவூர், அவ் வூர் ஏசாச் சிறப்பின் இசை விளங்கு பெருங்குடி மாசாத்து வாணிதன் மகனே யாகி - அவ் வூரின்கண் பழிப்பில்லாத சிறப்பினையுடைய புகழ் யாங்கணும் சென்று விளங்கிய பெருங்குடிக்கண் மாசாத்துவான் என்னும் வணிகனுடைய புதல்வனுகத் தோன்றி, வாழ்தல் வேண்டி ஊழ்வினை தரப் பச் சூழ் கழல் மன்ன நின்னகர்ப் புகுந்து - வீரக் கழலணிந்த மன்னனே பொருளீட்டி வாழ்க்கை நடத்தலே விரும்பி முன்னைத் தீவினை செலுத்தலானே நினது மதுரை நகரத்தின்கண் புக்கு, இங்கு என் காற்சிலம்பு பகர்தல் வேண்டி நின்பாற் கொலைக்களப்பட்ட கோவலன் மனைவி - இந்நகரிடத்தே என்னுடைய காலின்கண் அணிந்த சிலம்பொன்றனை விற்றல் காரணமாக நின்னிடத்துக் கொலையுண்ட கோவலன் என்பானுடைய மனைவியாவேன், கண்ணகி என்பது என் பெயரே என - என் பெயர் கண்ணகி எனப்படும் என்று கூற ;

புள் - புறு. பருந்தொன்றிஞல் துரத்தப்பட்டுத் தன்னை வந்தடைந்த புறவினைக் காத்து, அதன்பொருட்டுத் தன் ஊனை அப் பருந்திற்களித்தான் சிபி. இதனைக் [1]"கொடுஞ்சிறைக், கூருகிர்ப் பருந்தி னேறு குறித் தொரீஇத், தன்னகம் புக்க குறுநடைப் புறவின், தபுதி யஞ்சிச் சீரை புக்க, வரையா ஈகை யுரவோன் மருக" என்பதனு னுணர்க. தன் புதல்வனை ஆழியின் மடித்தோன் மனுச் சோழன். இதனை, [2]"சாலமறைத்தோம்பி... முறைமைக்கு மூப்பிளமை யில்" என வருஞ் செய்யுளா னறிக. ஆழி - தேர்க்கால். பெரும் பெயர் - மிக்க புகழ். பெருங்குடி என்பது வணிகர் பிரிவு மூன்றனுள் ஒன்று. மகனை - ஐ, இடைச்சொல். சூழ்கழன் மன்னு என்றது கழற்சூழ்வு நின்மாட்டமைந்ததன்றி அறிவுச்சூழ்வு அமைந் திலது என்பதனைப் புலப்படுத்திநின்றது.

பெரும்பெயர்ப் புகார் என் பதி என்றது நின்பதியிற்போற் கொடுமை சிறிதும் நிகழாத பதி என்றவாறு. பாண்டியனது மூறை செழுவை வலி யுறுத்த நின்பதி எனவும், நின்பால் எனவும் கூறினஞர்.

சுகூ—கி. பெண்ணணங்கே - அணங்குபோலும் பெண்ணே, கள்வ னைக் கோறல் கடுங்கோல் அன்று வெள்வேல் கொற்றம் காண் என - கள் வனைக் கொலை செய்தல் கொடுங்கோன்மைப்பாற்பட்டதன்று, மேலும் அதுவே அரச நீதியுமாகும் என்று அரசன் கண்ணகியிடம் கூற;

கொற்றம் - அரச நீதி. காண்: முன்னிலையசை.

சுகி—எ. ஒள்ளிழை - ஒள்ளிய இழையினையுடையாளாகிய கண் ணகி அவனை நோக்கி, நல் திறம் படராக் கொற்கை கோவே - அறநெறி யிற் செல்லாத கொற்கை நகரத்து அரசனே, என் காற் பொற் சிலம்பு மணியுடை அரியே என - என் காற்கு அணியாம் பொன்னலாய சிலம்பி னுடைய பரல் மாணிக்கமே என்று கூற;

நற்றிறம் அறத்தின் கூறுபாடு. சிலம்புடை அரி மணியே என் மாறுக.

சுஅ—எஉ. தே மொழி உரைத்தது செவ்வை நன்மொழி - இக் கண்ணகி கூறியது செவ்விதாய நலை மொழியே யாகும், யாம் உடைச் சிலம்பு முத்து உடை அரியே என-எம்முடைச் சிலம்பினது பரல் முத்தே எனத் தம்முட் கருதி, தருகெனத் தந்து தான் முன் வைப்ப - அச் சிலம் பினைக் கொண்டு வருகவென எவலரிடைக் கூறி வருவித்துத் தானே அதி னைக் கண்ணகியின் முன்பு வைத்தனனுக; கண்ணகி அணி மணிக் காற் சிலம்பு உடைப்ப - கண்ணகி தான் அணியும் அழகிய அச் சிலம்பினை உடைத்த காலை, மன்னவன் வாய் முதல் தெறித்தது மணியே - அதனி னின்றும் எழுந்த மாணிக்கப் பரல் பாண்டியனது முகத்திடத்திற் தெறித்து வீழ்ந்தது;

தேமொழி - தேன் போலும் மொழியினையுடையாள்; அன்மொழித் தொகை. செவ்வை மொழி - நீதிமொழி. சிலம்புடை அரி முத்தென்க.

1. புறம்: சுகூ. 2. பழமொழி: கூகூ.

தருகென வென்றது முன்னர்க் கோவலனிடத்துப் பெற்ற சிலம்பினைக் கொண்டு வருக என்று கூறி என்றவாறு. முன்வைப்ப - கண்ணகிமுன் அரசன் வைக்க. வாய் - முகம். முதல், எழனுருபு.

எஉ—அ. மணி கண்டு - அங்ஙனங் தெரிந்த மாணிக்கப் பரலைப் பார்த்து, தாழ்ந்த குடையன் தளர்ந்த செங்கோலன் - தாழ்வுற்ற குடையனுப்ச் சோர்வுற்ற செங்கோலனும், பொன் செய் கொல்லன் தன் சொற் கேட்ட யானே அரசன் யானை கள்வன் - பொற்றொழில் செய்யும் கொல்லனுடைய பொய்யுரை கேட்டு முறை பிழைத்த யான் ஓர் அரசனேவலே, ஆகேன், கள்வனென்று யான் துணிந்த அக் கோவலன் கள்வனல்லன் யானை கள்வன், மன்பதை காக்கும் தென்புலங் காவல் என் முதற் பிழைத்தது - மக்கட் கூட்டத்தினைப் புரக்கின்ற பாண்டிநாட்டு ஆட்சி தன்னை முதலாகக்கொண்டு தவறுற்றது, கெடுக என் ஆயுள் என மன்னவன் மயங்கி வீழ்ந்தனனே - என் வாழ்நாள் அழிவுறுவதாகவெனச் சொல்லி அரசன் மயக்கமுற்று வீழ்ந்தான் ;

அமைச்சரொடு சூழ்ந்து அவர் கூறியது நோக்கி முறைசெயற்குரியான் கொல்லன் சொற்கேட்டுக் கொடுமை செய்தான் ஆகலான் "யானை அரசன்" எனவும், கோவலன் சிலம்பினைத் தம்முடையதாகக் கொண்டமையான் "யானை கள்வன்" எனவும் கூறினன் ; முன்னர், [1]"தேரா மன்ன" என்றதும், [2]"என் காற் சிலம்பு கொள்ளும் வீலப் பொருட்டாற் கொன்றீரே" என்றதும் இக் கருத்தினை வலியுறுத்துவனவே. தமக்கு முன்னர் இந் நிலமாண்ட தம் முன்னோர் இங்ஙனம் கோல் கோடிற்றிலர் ஆகலானும் இவ்வாறு தான் கோல் கோடிய குற்றம் தன் வழி வருவார்க்கும் எய்தும் ஆகலானும் "தென்புலங் காவல் என் முதற் பிழைத்தது" என்றான். தென்புலங் காவலர் கோல் கோடாமையைக் கட்டுரை காதைக்கண் மதுரைமா தெய்வம் உரைத்தது கொண்டு உணர்க. வீழ்ந்தான் - திஞ்சினன்.

எஅ—அக. தென்னவன் கோப்பெருந்தேவி குலைந்தனள் நடுங்கி - பாண்டியனுடைய மனைவி கோப்பெருந்தேவி உள்ளம் குலைந்து உடல் நடுக்குற்று, கணவனை இழந்தோர்க்கு காட்டுவது இல்லென்று - தாய் தந்தை முதலாயினோரை இழந்தவர்க்கு அம்முறை சொல்லிப் பிறரைக் காட்டுதல் கூடும் ; ஆயின் கணவனை இழந்த மகளிர்க்கு அங்ஙனஞ் சொல்லிக் காட்டலாவ தொன்றில்லை என்று கருதி, இணையடி தொழுது வீழ்ந்தனளே மடமொழி - அவள் தன் கணவனுடைய இரண்டு அடிகளையும் தொட்டு வணங்கி நிலத்து வீழ்ந்தாள்.

கோப்பெருந்தேவி - பெயர். குலைந்தனள் : முற்றெச்சம். வீழ்ந்தனள் - திஞ்சினள். குலைந்து நடுங்கி இல்லென்று தொழுது வீழ்ந்தனள் என்க. கோப்பெருந்தேவி, மடமொழி தொழுது வீழ்ந்தனள் என மாறுக.

இது, மயங்கிசைக் கொச்சகக் கலிப்பா

1. சிலப். உ0: இ0. 2. சிலப். கக: எ-அ.

வெண்பாவுரை

க. அல்லவை செய்தார்க்கு அறங்கூற்றம் ஆம் என்னும் - பாவச் செயல்களைச் செய்தவர்களுக்கு அறக்கடவுளே யமனாக இருந்து ஒறுக்கும் என்கின்ற, பல்லவையோர் சொல்லும் பழுது அன்றே-பல அறிஞர்களின் கூற்றும் பயனிலதன்று, பொல்லா வடுவினையே செய்த வயவேந்தன் தேவி-கொடிய தீங்கினைச் செய்த வெற்றியினையுடைய பாண்டியனுடைய மனைவியே, கடுவினையேன் செய்வதுஉம் காண் - கொடுவினையை உடையேனாகிய யான் இழைக்கும் மறச் செயல்களையும் நீ காண்பாய்.

[1]"அல்லவை செய்தார்க் கறங்கூற்றம்" [2]"அல்லாத மாந்தர்க்கறங் கூற்றம்" என்பன ஈண்டு அறியற்பாலன. இது கண்ணகி கூற்றாக அமைந்துளது.

உ. காவி உரு நீரும் - கண்ணகியின் நீலமலர் போன்ற விழி பொழியும் நீரையும், கையில் தனிச் சிலம்பும் - அவள் கையில் உள்ள ஒற்றைச் சிலம்பினையும், ஆவி குடிபோன அவ் வடிவும் - உயிர் நீங்கினால் ஒத்த அவள் வடிவினையும், காடு எல்லாம் சூழ்ந்த கருங்குழலும் - காடு போல் விரிந்து உடல் முழுதுஞ் சூழ்ந்த கரிய கூந்தலையும், கூடலான் கண்டு அஞ்சிக் கூடு ஆயினான் - கூடற்பதிக்கரசனாகிய பாண்டியன் கண்டு அஞ்சி வெற்றுடம்பாயினான், பாவியேன் - பாவியாகிய யான் இதனைக் காண்பேனாயினேன்.

கூடாயினான் - உயிர்நீத்தான் என்றபடி. பாவியேன் என்பதன் பின் ஒரு சொல் வருவித்து முடிக்க. இதுவும் வருஞ் செய்யுளும் கண்டாரொருவர் கூற்றாக அமைந்துள்ளன.

ங. மெய்யிற் பொடியும் - கண்ணகியின் உடம்பிற் படிந்த புழுதியையும், விரித்த கருங்குழலும் - விரிக்கப்பட்ட கரிய கூந்தலையும், கையில் தனிச்சிலம்பும் - கையிலுள்ள ஒற்றைச் சிலம்பினையும், கண்ணீரும் - கண்ணீரையும், வையைக்கோன் - வையைக்கிறைவனாகிய பாண்டியன், கண்டளவே தோற்றான் - பார்த்த வளவிலே வழக்கிலே தோல்வியுற்றான், அக்காரிகை தன் சொல் செவியில் உண்டளவே - அந் நங்கையின் சொல்லினைச் செவியில் உட்கொண்டவளவிலே, தோற்றான் உயிர் - உயிரை இழந்தான்.

கண்ட, உண்ட என்னும் பெயரெச்சத் தகரங்கள் விகாரத்தாற் றொக்கன.

வழக்குரை காதை முற்றிற்று.

---

1. காண்மணிக்: அடி. 2. மூதுரை: உஎ.

உக. வஞ்சின மாலை

[கண்ணகி கடுங்கி வீழ்ந்த கோப்பெருந்தேவியை விளித்து, 'யான் ஒப்பற்ற கற்புடை மகளிர் பலர் பிறந்த பதியின்கட் பிறந்தேன்; யானும் ஓர் பத்தினியாயின் அரசரோடு மதுரையையும் ஒழிப்பேன்' என்று கூறி, அவ்விடம் விட்டு நீங்கி, மதுரையிலுள்ள மகளிர் மைந்தர் கடவுளர் மாதவர் அனைவீரும் கேண்மின்; என் காதலனைக் கொன்ற அரசன் கெரினைச் சீறினேன் ஆகலின் யான் குற்றமிலேன்' என்றுரைத்து, தனது இடக்கொங்கையைக் கையாலே திருகி மதுரையை மும்முறை வலம்வந்து சுழற்றி எறிந்தாள்; அப்பொழுது அக்கியங் கடவுள் வெளிப்பட்டு, 'பத்தினியே, நினக்குப் பிழைசெய்த நாளில் இந்நகரினை எரியூட்ட முன்பே ஓர் எவல் பெற்றுளேன்; இதன்கண் பிழைத்தற்குரியார் எவ்வெவர்' என்று உசாவ, 'பார்ப்பார் அறவோர் பசு பத்தினிப் பெண்டிர் மூத்தோர் குழவி எனும் இவரை கைவிட்டுத் தீயோர் பக்கம் சேர்க' என்று கண்ணகி எவக் கூடல் நகரிலே அழல் மண்டிற்று. (இதன்கண் நகரிலிருந்த பத்தினிப் பெண்டிர் எழுவர் வரலாறு கூறப்பட்டிருப்பது அறிந்து மகிழ்தற்குரியது.)]

கோவேந்தன் தேவி கொடுவினை யாட்டியேன்
யாவுந் தெரியா இயல்பினை னெயினும்
மூற்பகற் செய்தான் பிறன்கேடு தன்கேடு
பிற்பகற் காண்குறூஉம் பெற்றியகாண் நற்பகலே
வன்னி மரமும் மடைப்பளியுஞ் சான்றுக
முன்னிறுத்திக் காட்டிய மொய்குழலாள் பொன்னிக்
கரையின் மணற்பாவை நின்கணவ னுமென்று
உரைசெய்த மாதரோடும் போகாள் திரைவந்து
அழியாது சூழ்போக வாங்குந்தி நின்ற
வரியா ரகலல்குல் மாதர் உரைசான்ற
மன்னன் கரிகால் வளவன்மகள் வஞ்சிக்கோன்
தன்னைப் புனல்கொள்ளத் தான்புனலின் பின்சென்று
கல்நவில் தோளாயோ வென்னைக் கடல்வந்து
முன்னிறுத்திக் காட்ட அவனைத் தழீஇக்கொண்டு
பொன்னங் கொடிபோலப் போதந்தாள் மன்னி
மணல்மலிபூங் கானல் வருகலன்கள் கோக்கிக்
கணவன்வரக் கல்லுருவம் நீத்தாள் இணையாய
மாற்றுள் குழவிவிழத் தன்குழவி யுங்கிணற்று
வீழ்த்தேற்றுக் கொண்டெடுத்த வேற்கண்ணுள் வேற்றெருவன்

உ0 நீள்நோக்கங் கண்டு நிறைமதி வாள்முகத்தைத்
தானேர் குரக்குமுக மாகென்று போன
கோழுநன் வரவே குரக்குமுக நீத்த
பழுமணி அல்குற்பூம் பாவை விழுமிய
பெண்ணற் வேன்பது பேதைமைத்தே என்றுரைத்த

உரு நுண்ணறிவி னேர்நோக்கம் நோக்காதே எண்ணிலேன்
வண்டல் அயர்விடத் தியானேர் மகள்பெற்றல்
ஒண்டொடி நீபோர் மகற்பெறிற் கொண்ட
கோழுநன் அவளுக்கென் றியானுரைத்த மாற்றம்
கெழுசி அவளுரைப்பக் கேட்ட விழுமத்தால்

உ0 சிந்தைநோய் கூருந் திருவிலேற் கென்றெடுத்துத்
தந்தைக்குத் தாயுரைப்பக் கேட்டாளாய் முந்தியோர்
கோடிக் கலிங்கம் உடுத்துக் குழல்கட்டி
நீடித் தலையை வணங்கித் தலைசுமந்த
ஆடகப்பூம் பாவை அவள்போல்வார் நீடிய

உரு மட்டார் குழலார் பிறந்த பதிப்பிறந்தேன்
பட்டாங் கியானுமோர் பத்தினியே யாமாகில்
ஒட்டே னரசோ டொழிப்பேன் மதுரையுமென்
பட்டிமையுங் காண்குறுவாய் நீயென்னு விட்டகலா
நான்மாடக் கூடல் மகளிரு மைந்தரும்

உ0 வானக் கடவுளரும் மாதவருங் கேட்டீமின்
யானமர் காதலன் தன்னைத் தவறிழைத்த
கோநகர் சீறினேன் குற்றமிலேன் யானென்று
இடமுலை கையால் திருகி மதுரை
வலமுறை மும்முறை வாரா அலமந்து

உரு மட்டார் மறுகின் மணிமுலையை வட்டித்து
விட்டா ளெறிந்தாள் விளங்கிழையாள் வட்டித்த
நீல நிறத்துத் திரிசெக்கர் வார்சடைப்
பால்புரை வெள்ளெயிற்றுப் பார்ப்பனக் கோலத்து
மாலை எரியங்கி வானவன் தான்றோன்றி

ரு0 மாபத் தினிநின்னை மாணப் பிழைத்தநாள்
பாயேரி இந்தப் பதியூட்டப் பண்டேபோர்
ஏவ லுடையேனு லியார்பிழைப்பா ரீங்கென்னப்
பார்ப்பா ரறவோர் பசுப்பத் தினிப்பெண்டிர்

மூத்தோர் குழவி யெனுமிவரைக் கைவிட்டுத்
தீத்திறத்தார் பக்கமே சேர்கென்று காய்த்திய
பொற்றொடி ஏவப் புகையழல் மண்டிற்றே
நற்றேரான் கூடல் நகர்.

வெண்பா

பொற்பு வழுதியுந்தன் பூவையரும் மாளிகையும்
விற்பொலியுஞ் சேனையுமா வேழமுங்—கற்புண்ணத்
தீத்தரு வெங்கூடற் றெய்வக் கடவுளரும்
மாத்துவத் தான்மறைந்தார் மற்று.

உரை

க—சு. கோ வேந்தன் தேவி - பேரரசனுய பாண்டியன் பெருந் தேவியே, கொடுவினையாட்டியேன் யாவும் தெரிபாத இயல்பினேன் ஆயினும் - கணவனே இழந்த தீவினையுடையேனுகிய யான் ஒன்றுமறியாத தன்மையேன் ஆயினும், முற்பகல் செய்தான் பிறன்கேடு தன்கேடு பிற்பகல் காண்குறூஉம் பெற்றிய காண் - பிறனுக்கு முற்பகலில் கேடு செய்தா னெருவன் தன் கேட்டினை அன்றைப் பிற்பகலே காணலுறுந் தன்மையையுடையன வினைகள் ;

கோ வேந்தன்-மன்னர் மன்னன் என்றுமாம் ; [1] "மன்னவர் மன்னன் மதிக்குடை வாள்வேந்தன் தென்னவன்" என்றார் மூன்றும் கோ வேந்தன் தேவி வினி. பிறனுக்குக் கேடு செய்தானெருவனுக்குச் செய்த அன்றே கேடு எய்தும் என்பது தோன்ற முற்பகல் கேடு செய்தான் பிற்பகல் கேடு காண்குறூஉம் என்றுள் ; முற்பகல் பிற்பகல் என்பன ஒரு பகலின் முற்கூறும் பிற்கூறுமாம். [2] "பிறர்கின்னு முற்பகல் செய்பற்றமக்கின்னு பிற்பகற் ருமே வரும்" என்றார் வள்ளுவரும். பிறன்கேடு - பிறனுக்குக் கேடு ; நான்கனுருபு தொக்கது. தன்கேடு என்பதற்குத் தான் பிறனுக்குச் செய்த அக் கேடு என்று பொருள் கூறி, அதுவே தனக்கு வருதலைக் காண்பான் என்றுரைத்தலுமாம். பெற்றிய என்பதற்கு வினைகள் எனவெழுவாய் வருவிக்க. காண், அசை

இனி, கண்ணகி தான் பிறந்த பதிப்பெருமை கூறுகின்றுள் ;

சு—சு. நற்பகலே வன்னிமரமும் மடைப்பள்ளியுஞ் சான்றுகமுன்னிறுத்திக் காட்டிய மொய் குழலாள் - நல்ல பகற்காலத்து வன்னி மரமும் மடைப்பள்ளியும் தனக்குக்கூர் உரைக்கும் பொருளாகப் பலரும் அறிய அவற்றை அவரெதிரில் நிறுத்திக் காட்டிய மொய்த்த கூந்தலையுடையாளும் ;

நற்பகல் - விளக்கமமைந்த பகல் சோணுட்டின் ஓர் பட்டணத்திலிருந்து மதுரைக்கு வழிக்கொண்டு சென்ற வணிகனெருவனும், அவன் மாமன் மகளாகிய கன்னியும் திருப்புறம்பயத்தில் வந்து இரவு தங்கிய

1. சிலப். கக : கசு - உ0. 2. குறள் : கூகக.

பொழுது வணிகன் அரவு தீண்டி இறந்தமையின் அக் கன்னி புலம்பி அழுதலே அப் பதிக்கண் எழுந்தருளியிருந்த திருஞானசம்பந்தப்பிரான் கேட்டு இரங்கித் தமது அருணோக்கத்தால் அவனை உயிர்ப்பித்து, அவ் விருந்த வன்னிமரம் கிணறு சிவலிங்கம் என்னும் மூன்றனையும் சான்றாக வைத்து அவர்கள் மணம் பொருந்தும்படி செய்தனரெனவும், அம் மாது மதுரையிலே மாற்றாளால் இகழப்பட்டபொழுது அவள் வேண்டியபடி அம் மூன்றும் அங்கே தோன்றிச் சான்றாயின எனவும் இரண்டு திருவிளையாடற் புராணத்தும் கூறப்பட்டுளது.

வைப்பூரிலுள்ள தாமன் என்னும் வணிகன் மகளிர் எழுவரில் இளையவளாகிய கன்னியும், அவள் அத்தை மகனும் வழிக்கொண்டுவந்து திருமருகல் என்னும் பதியில் தங்கியகாலை அவன் அரவு கடித்திறந்தமைக் காற்றாது அக் கன்னி புலம்பி யழுததனை அப் பதிக்கண் எழுந்தருளியிருந்த திருஞானசம்பந்தப்பெருமான் கேட்டு நிகழ்ந்தவற்றையுணர்ந்து, "சடையனெனுமால்" என்னும் பதிகம்பாடி அவனை உயிர்ப்பித்து, அவர்கள் மணஞ் செய்துகொள்ளும்படி கட்டளையிட்டனரென்பது திருத்தொண்டர் புராணத்தால் அறியப்படுகின்றது. சான்று வைத்தது முதலியன இதில் கூறப்படவில்லை; மற்றும் இரண்டிலும் வேறுபாடுகள் உள்ளன; திருப்புறம்பய நிகழ்ச்சியிலேயே சான்று வைத்தமை கூறப்படுதலாலும், சான்றாவனவற்றுள் வன்னிமரம் என்றுதலாலும் ஈண்டுக் கூறிய "வன்னிமரமும் மடைப்பள்ளியும் சான்றாக" என்பதனோடு ஒற்றுமையுறுகின்றது. ஆயின் பெரிய புராணத்தில் திருப்புறம்பய நிகழ்ச்சி கூறப்படாமையானும், சிலப்பதிகாரம் சம்பந்தர் காலத்திற்குச் சில நூற்றாண்டுகளின் முன்பு தோன்றியதாகலானும் சம்பந்தப் பிள்ளையார் திருமருகலில் விடந்தீர்த்த நிகழ்ச்சியை வடமொழியிற் புராணம் வகுத்தோர் திருப்புறம்பயத்தில் அதற்கு முன்னிகழ்ந்ததொரு வரலாற்றுடன் பொருத்திவிட்டனர்போலுமெனக் கருதப்படுகின்றது. வணிகனும் மாதும் ஓரிடத்தில் அடிநிலைமைத்தாண்டு தங்கியிருந்தபொழுது நிகழ்ந்தமையின் ஆண்டுள்ள கிணறும் சிவலிங்கமும் மடைப்பள்ளி என்பதில் அடங்காதிற்கும் என்க. திருப்புறம்பயத்திலுள்ள சிவபிரான் திருப்பெயர் சாட்சிநாதர் என வழங்குவதும் அறியற்பாலது.

சு—கo. பொன்னிக் கரையின் மணற்பாவை நின் கணவன் ஆமென்று உரைசெய்த மாதரொடும் - போகாள் - கரையினையுடைய காவிரிக்கண் ஒருத்தி தான் விளையாடற்கமைத்த மணற்பாவையினை, இப் பாவை நினக்குக் கணவனாகும் என்று கூறிய அவளோடும் ஆடப் போந்த ஏனை மகளிரோடும் வீடு செல்லாளாய், திரை வந்து அழியாது சூழ்போக ஆங்கு உந்தி நின்ற வரியார் அகல் அல்குல் மாதர்-அவர்கள் நெருங்கி அப் பாவையினை அழியாதே சுற்றிப் போதலான் ஆற்றிடைக்குறையாகிய அவ் விடத்தில் நின்ற வரி பொருந்திய அகன்ற அல்குலையுடைய ஓர் நங்கையும்;

கரையின் பொன்னி என மாறுக. மேல், திரை அழியாது சூழ்போக அம் மாதர் உந்தி நின்றமைபெறப்படலான் மணற்பாவை வைத்தாடிய

இடம் பொன்னிக்கரை அன்று என்க. சூழ்போக என்பதற்குச் சுற்றிப் போகும் வண்ணம் எனவும், ஆங்குந்தி நின்ற என்பதற்கு ஆற்றின் நடுவு குறையாம்படி நின்ற எனவும் உரைத்தலுமாம். உந்தி - ஆற்றிடைக்குறை. போகாள் நின்ற என்க.

௧௦—௫. உரை சான்ற மன்னன் கரிகால் வளவன் மகள் - புகழ் மிக்க அரசனாகிய கரிகால் வளவனுடைய மகளாகிய ஆதிமந்தி, வஞ்சிக் கோன் தன்னைப் புனல் கொள்ள - தான் காதலித்த வஞ்சி நகரத் தலைவனாய ஆட்டனத்தி யென்பவனைக் காவிரி நீர் அடித்துச் செல்லலான், தான் புன லின் பின் சென்று கல் நவில் தோளாயோ என்ன - அவ் ஆதிமந்தி தான் காவிரி நீர் செல்லும் வழியே சென்று கடற்கரையில் நின்று கல்லினை யொத்த தோள்களையுடையாய் நீ யாண்டுள்ளாய் என்று அரற்ற, கடல் வந்து முன்னிறுத்திக் காட்ட - கடல் அவனைக் கொடுவந்து அவள் முன் னிலைப்படுத்திக் காட்டலான், அவனைத் தழீஇக்கொண்டு பொன்னங் கொடிபோலப் போதந்தாள் - அக் காதலனைத் தழுவிக்கொண்டு பொற் கொடிபோல வந்தாளும்;

சோழ அரசருட் சிறந்தோனாகலான் உரை சான்ற மன்னன் என்றாள். வளவன் மகள் - ஆதிமந்தியார்; புலமை வாய்ந்தோர். வஞ்சிக்கோன் - சேர மன்னனாகிய ஆட்டன் அத்தியென்போன்; ஆடுதல்வன்மையால் ஆட்டன் என்பது பெயராயிற்றுப் போலும்.

ஆதிமந்தியார் கழார் என்னும் பதியைச் சார்ந்த காவிரித்துறையில் காதலனாகிய ஆட்டனத்தியுடன் நீர் விழாக் கொண்டாடியபொழுது, அவ னைக் காவிரி வெள்ளம் கவர்ந்துகொள்ள, இவர் அவனைக் காணாது நீரின் பின்னே சென்று கடற்கரையில் கூவி அரற்றினாராக, இவரது கற்பின் மாண்பினால் கடல் அவனைக் கரைக்கு அணிமையிற் கொணர்ந்து நிறுத்திக் காட்ட, இவர் அவனைத் தழுவிக்கொண்டு மீண்டார் என்பது வரலாறு; கடல் கொணர்ந்து நிறுத்திய காதலனை அங்கே நீராடிய மருதி யென்பவள் இவர்பாற் சேர்த்துப் புகழ்பெற்றன ளென்பதோர் செய்தியும் அறியப்படு கின்றது. இவற்றை,

[1]"ஒலிக்கதிர்க் கழனிக் கழாஅர் முன்றுறைக், கலிகொள் சுற்றமொடு கரிகால் காணத், தண்பதங் கொண்டு தவிர்ந்த வின்னிசை, ஒண்பொறிப் புனைகழல் சேவடிப் புரளக், கருங்கச்சு யாத்த காண்பி னவ்வயிற், றரும் பொலம் பாண்டின் மணியொடு தெளிர்ப்பப், புனனயந் தாடும் அத்தி யணி நயந்து, காவிரி கொண்டொளித் தாங்கு" [2]"மந்தி, பனிவார் கண்ணள் பல புலந் துறையக், கடுந்திற லத்தி யாடணி நசைஇ, நெடுநீர்க் காவிரி கொண் டொளித் தாங்கு" [3]"கழாஅர்ப் பெருந்துறை விழவி னாடும், ஈட்டெழிற் பொலிந்த வேந்துகுவவு மொய்ம்பின், ஆட்ட னத்தி நலனயந் துரைஇத், தாழிருங் கதுப்பிற் காவிரி வவ்வலின், மாதிரந் துழைஇ மதிமருண்

1. அகம்: ௩௭௬. 2. அகம்: ௩௯௬. 3. அகம்: ௨௨௨.

டலந்த, ஊதி மந்தி காதலற் காட்டிப், படுகடல் புக்க பாடல்சால் சிறப்பின், மருதி யன்ன மாண்புகழ் பெறீஇயர்" என்பன முதலியவற்றுணர்க.

கடு—எ. மண்ணி மணல மலி பூங் கானல் வரு கலன்கள் நோக்கி - மணல் நிறைந்த பொலிவு பெற்ற கடற்கரைச் சோலையிடத்தே தங்கிக் கடலினின்றும் கரைக்கு வரும் மரக்கலங்களே நோக்கி இருந்து, கணவன் வரக் கல்லுருவம் நீத்தாள் - தன் கணவன் கலத்தினின்றும் வந்த அளவில் தன் கல் வடிவத்தினை ஒழித்தாளும்;

பூங்கானல் மன்னி என்க. கானல் - கடற்கரைச் சோலை. கடல் கடந்து பொருளீட்டற்பொருட்டுப் போயின தன் கணவன் வரும்வரை ஒருத்தி கல்லடிவா யிருந்தனள் என்க.

கஎ—கூ. இணையாய மாற்றுள் குழவி விழுத்தன் குழவியும் கிணற்று வீழ்த்து எற்றுக்கொண்டு எடுத்த வேற் கண்ணுள் - தன்னெடொத்த மாற்றாளுடைய குழவி கிணற்றின்கண் வீழ்ந்ததனால் அதுகுறித்து உலகோர் தன்மீது பழி சுமத்தாமைப் பொருட்டுத் தன்னுடைய குழவியையும் கிணற்றின்கண் தள்ளி அவ்விரு குழந்தைகளையும் அக் கிணற்றினின்றும் எடுத்த வேல்போலுங் கண்களை யுடையாளும்;

மாற்றாள் - தன் கணவனுக்கு வாய்த்த மற்றொரு மனைவி; கற்பின் பெருமையால் இரு குழவியையும் ஊறின்றி யெடுத்தாளென்க.

கஙு—உங. வேற்றொருவன் நீள் நோக்கங் கண்டு - அயலானொருவன் தன்னைத் தொடர்ந்து பார்க்கும் பார்வையினை அறிந்து, நிறைமதி வாள் முகத்தைத் தான் ஓர் குரக்கு முகம் ஆகென்று-தனது கலை நிறைந்த திங்கள்போலும் ஒள்ளிய முகத்தினை ஓர் குரங்கின் முகமாகக் கடவதென்று அநங்கனாக்கியிருந்து, போன கொழுநன் வரவே குரக்கு முகம் நீத்த பழுமணி அல்குற் பூம் பாவை - வெளிச் சென்றிருந்த தன் கணவன் வந்தவளவிலே அக் குரங்கின் முகத்தினை ஒழித்த சிவந்த மணிகள் பதித்த மேகலை அணிந்த அல்குலினையுடைய பொலிவுற்ற பாவைபோல்வாளும்;

நீள்நோக்கம் - விடாமற் பார்த்தல். பழுமணி - பழுத்த மணி; சிவந்த மணி.

உங—ஙச. வீழுமிய பெண்ணறிவு என்பது பேரைமைத்தே என்று உரைத்த நுண்ணறிவினோர் நோக்கம் நோக்காதே - மகளிர் அறிவெனப்படுவது அறியாமையை உடைத்து என்று கூறிய சிறந்த நுண்ணிய அறிவினையுடைய மேலோரது கருத்தினை உணராதே, ஏண்ணிலேன் வண்டல் அயர்விடத்து - ஆராய்ச்சியில்லாதயான் இளமையில் வண்டலாட்டினைச் செய்யுமிடத்து என் தோழியை நோக்கி, யான் ஓர் மகள் பெற்றால் ஒண்டொடி நீ ஓர் மகன் பெறில் - ஒள்ளிய தொடியினையுடையாய் நீ ஓர் மகனைப் பெற்றால் யான் ஓர் மகளைப் பெற்றால், கொண்ட கொழுநன் அவளுக்கு என்று யான் உரைத்த மாற்றம் -அம் மகளுக்கு நின் மகன் கணவனுவான் என்று விளையாட்டாக யான் கூறிய மொழியினை, கெழுமியவள் உரைப்பச்

கேட்ட விழுமத்தால் - எனக்குத் தோழியாகப் பொருந்திய அப்பிள்ளையின் தாய் உண்மையாகக்கொண்டு கூற அதனைக் கேட்ட துன்பத்தானே, சிந்தை நோய் கூரும் திருவிலேற்கு - திருவில்லா எனக்கு உள்ளம் இடர்மிகும், என்று எடுத்துத் தந்தைக்குத் தாய் உரைப்பக் கேட்டாளாய் - என்று முன்னர் நிகழ்ந்ததனைத் தன் தந்தைக்குத் தாய் எடுத்துக்கூற அதனைக் கேட்டனளாய், முந்தி ஓர் கோடிக் கலிங்கம் உடுத்து-முற்பட்டு ஓர் புதுப்புடைவையை உடுத்து, குழல் கட்டி - கூந்தலை வாரி முடித்து, நீடித் தலையை வணங்கி - நெடிதாகத் தலையை வணங்கி, தலைசுமந்த ஆடகப் பூம்பாவை அவள் போல்வார் - தன் தாய் இளமையிற் குறித்த கொழுநனைத் தலைக்கண் சுமந்த பொலிவு பெற்ற பொற்பாவையும், மற்றும் அவர் போன்றவருமாகிய, நீடிய மட்டு ஆர் குழலார் பிறந்த பதிப்பிறந்தேன் - நீண்ட தேனிறைந்த கூந்தலையுடைய கற்புடை மகளிர் பிறந்த புகார் நகரத்தின்கண் தோன்றினேன் ;

விழுமிய நுண்ணறிவினோர் எனக் கூட்டுக. "நுண்ணறிவுடையோர் நூலொடு பழகினும், பெண்ணறி வென்பது பெரும் பேதைமைத்தே" என வருவதூஉங் காண்க. வண்டல் - சிறுமியர் மணலிற் சிற்றிலமைத்தல் முதலிய விளையாட்டு. யான் உரைத்த மாற்றம் - யான் விளையாட்டாகக் கூறிய உரை. கெழுமியவள் - தோழியாகப் பொருந்தியவள். கூறும், முற்று. முந்தி - கொடுப்பாரும் அடுப்பாருமின்றித் தானே முற்பட்டு எனலுமாம். நீடிய குழல் என்க. பாவையாகிய அவளும் போல்வாருமாகிய குழலார் என்க. கூறியவாறே அவளுக்கு மகனும் எனக்கு மகளும் பிறந்தபின் அவளுரைப்ப என விரித்துரைக்க.

ஈண்டுக் கூறிய கற்புடைமகளிர் எழுவர் வரலாறும் பட்டினத்துப் பிள்ளையார் புராணத்தின் பூமபுகார்ச் சருக்கத்திலுள்ள பின்வருஞ் செய்யுட்களிற் கூறப்பட்டிருத்தல் காண்க.

கரிகாலன் பெருவளவன் மகள்கேள்வன் கடல்புக்கான்
திருவேயோ எனவழைத்துத் திரைக்கரத்தால் தரக்கொண்டாள்
வரைகேள்வன் கலநோக்கி வருமளவுங் கல்லானாள்
புரைதீர்ப் பிறந்தபதி பூம்புகார்ப் பட்டினமே. க

வன்னிமடைப் பளியோடு சான்றாக வரவழைத்தாள்
பன்னியகா விரிமணல்வாய்ப் பாவையைநுன் கேள்வனெனும்
கன்னியர்க ளொடும்போகாள் திரைகரையா வகைகாத்தாள்
பொன்னனையாள் பிறந்தபதி பூம்புகார்ப் பட்டினமே. உ

கூவலிற்போய் மாற்றாள் குழவிவிழத் தன்குழவி
ஆவலினவீழ்த் தேறறெடுத்தாள் அயனோக்கம் வேறென்று
மேவினாள் தூரக்குழகம் விடுடையோன் வரவிடுத்தாள்
பூவின்மேற் பிறந்தபதி பூம்புகார்ப் பட்டினமே. ௩

முற்றத முலையிருவர் முத்துவண்ட லயர்விடத்துப்
பெற்றற்ற மாண்பெண் பிறர்மணஞ்செய் யாவண்ணம்
சொற்றர்கள் பிறந்தபெண் ணையனைத் தலைசுமந்தாள்
பொற்றொலி பிறந்தபதி பூம்புகார்ப் பட்டினமே.

கசு—அ. பட்டாங்கு யானும் ஓர் பத்தினியே ஆமாகில் - அங்ஙனம் அப்பதியிற்றோன்றியயானும் ஓர் கற்புடைமகள் என்பது உண்மையாயின், ஒட்டேன் அரசோடு ஒழிப்பேன் மதுரையும் - நீ இனிதிருக்க ஒருப் படேன் மன்னனோடு மதுரை நகரினையும் அழிப்பேன், என் பட்டிமையும் காண்குறுவாய் நீ என்னை விட்டு அகலா - என் படிற்றினையும் நீ இப் பொழுதே காண்பாயாகவென்று கூறிக் கோயிலை விட்டு நீங்கி;

பட்டாங்கு-உண்மை; பட்டாங்கு ஆமாகில் எனக் கூட்டுக பட்டிமை-வஞ்சத் தன்மை; மீச்செலவுமாம். பெருந்தேவி கணவனோடு வீழ்ந்திறந்த தினை நோக்காதே இங்ஙனம் கூறினள் என்க.

நக—சஅ. நான் மாடக் கூடல் மகளிரும் மைந்தரும் வானக் கடவுளரும் மாதவரும் கேட்டீமின் - மதுரை நகரத்துள்ள பெண்டிரும் ஆடவரும் தேவர்களும் மிக்க தவமுடைய முனிவர்களும் யான் கூறுவதனைக் கேண்மின்;

நான்கு மாடங்கள் கூடினமையால் மதுரை நான்மாடக் கூடலாயிற்று, நான்கு மாடங்களாவன: திருவாலவாய், திருநள்ளாறு, திருமூடங்கை, திருநடுவூர். வானக்கடவுளர் என்பதற்குச் சுடரொடு திரிதரும் தேவ முனிவர்கள் எனக் கூறலும் அமையும். கேட்டீமின்: வினைத்திரிசொல்.

சக—சு. யான் அமர் காதலன் தன்னைத் தவறு இழைத்த-யான் விரும் பிய என் காதலனைக் கொலை செய்த, கோநகர் சீறினேன் குற்றமிலேன் யான் என்று-மன்னனது நகரத்தினை வெகுண்டேன் அச் சீற்றத்தால் யான் குற்றமுடையேனல்லேன் என்று கூறி, இட முலை கையால் திருகி-இடப் பக்கத்து முலையினை வலக்கையால் திருகி, மதுரை வலமுறை மும்முறை வாரா அலமந்து-மதுரை நகரத்தினை வலமாக மூன்றுமுறை வந்து மயங்கி, மட்டு ஆர் மறுகின் மணி முலையை வட்டித்து விட்டாள் எறிந்தாள் விளங்கு இழையாள் - விளங்கிய அணியினையுடையாள் தன் அழகிய அம் முலையினைச் சுளுற்றுத் தேன் நிறைந்த மறுகின்கண் விட்டெறிந்தாள்;

தவறு - கொலை. கோநகர் - அரசன் தலைநகர். அலமந்து - சுழன்று; மயங்கி. வடித்தல் - பிரதிக்கினை செய்தல்; சுழற்றுதல் எனலுமாம். விட்டாள், முற்றெச்சம். விளங்கிழையாள் குற்றமிலேன் யானென்று திருகி வாரா அலமந்து வட்டித்து எறிந்தாள் என்க.

சசு—இட. வட்டித்த நீல நிறத்துத் திரி செக்கர் வாரிடை - அங்ஙனம் அவள் எறிந்த அளவிலே எழுதினாலொத்த நீல நிறத்தினையும் புரிந்த செந்நிறமுடைய நீண்ட சடையினையும், பால்புரை வெள் எயிற்றுப் பார்ப்பனக் கோலத்து—பாலை ஒத்த வெள்ளிய எயிற்றினையும் உடைய பார்ப்பன

வடிவத்தோடு, மாலை எரி அங்கி வானவன் தான் தோன்றி - ஒழுங்குபட்ட யாவற்றையும் எரித்தலையுடைய தீக்கடவுள் வெளிப்பட்டு, மா பத்தினி இன்னை மாணப் பிழைத்த காள் - சிறந்த கற்புடையாய் இங்ஙகர் இனக்கு மிகவும் தவறிழைத்த அங்ஙாளே, பாய் எரி இந்தப் பதியூட்டப் பண்டே ஓர் ஏவல் உடையேனல் - இந் ஙகரினைப் பரந்த எரிக்கு ஊட்டுவதற்கு முன்னரே யான் ஓர் ஏவல் பெற்றுளேன், யார் பிழைப்பார் ஈங்கு என்ன- இவ்விடத்துப் பிழைத்தற்குரியோர் யாரென்று கண்ணகியை கேட்க;

வட்டித்த - சூளுற்றதனால் வந்த என வுரைத்தலுமாம். மாண - மிக; [1]"ஞாலத்தின் மாணப்பெரிது" என்புழி மாணவென்பது அப்பொருட்டாதல் காண்க. மாண - திண்ணிதாக என்பர் அரும்பதவுரையாசிரியர். நிறத்தினையும் சடையினையும் எயிற்றினையும் கோலத்தினையும் உடைய வானவன் என்க. பாய் எரி - பரந்த எரி. ஆல்: அசை. வானவன் தோன்றி என்ன என்க.

நிகழ்—எ. பார்ப்பார் அறவோர் பசு பத்தினிப் பெண்டிர் மூத்தோர் குழவி எனும் இவரைக் கைவிட்டு - அந்தணரும் அறவோரும் ஆவும் கற்புடை மகளிரும் முதியோரும் குழந்தைகளும் எனப்படும் இவர்களை ஒழித்து, நீத்திறத்தார் பக்கமே சேர்கென்று - நீய தண்மையுடையாரிடத்தே சென்று அழிப்பாயாகவென்று, காய்த்திய பொற்றொடி ஏவப் புகையழல் மண்டிற்றே நல் தேரான் கூடல் நகர் - கண்ணகி ஏவலான் அத் தீயோரைச் சுடுதற்பொருட்டு நல்ல தேரினையுடைய பாண்டியன் கூடல் நகரிடத்துப் புகையொடு கூடிய தீ மூடுகிற்று என்க.

சேர்கென்று பொற்றொடி ஏவ எனவும், காய்த்திய புகையழல் மண்டிற்று எனவும் கூட்டுக; காய்த்திய, செய்திய வென்னும் வினையெச்சம். "பார்ப்பார் அறவோர் பசுப்பத்தினிப் பெண்டிர், மூத்தோர் குழவி எனுமிவரை" என்பது தீவினைவிராய் உயர்தினை முடிபு பெற்றது.

இறுதி வெண்பா, இளம்புலவர் யாராலோ எழுதிச் சேர்க்கப்பட்டது; பொருட் சிறப்பில்லாதது.

கோவேந்தன் றேவி இயல்பினேனுயினும் பெற்றிய காண்; மட்டார் குழலார் பிறந்த பதிப்பிறந்தேன்; ஆகில் ஒட்டேன்; ஒழிப்பேன்; காண் குறுவாய் என்ன அகலாத் திருகி எறிந்தாள்; வானவன் தோன்றி யார் பிழைப்பார் ஈங்கென்ன, கைவிட்டுச் சேர்கென்று பொற்றொடி ஏவ, நகர் அழல் மண்டிற்று என வினை முடிக்க.

வஞ்சின மாலை முற்றிற்று.

---

1. குறள்: ௪0௨.

ஒஉ. அழற்படு காதை

[அரசர் பெருமானுகிய நெடுஞ்செழியன் தேவி தன்னுடன் அரசு கட்டிலில் துஞ்சியதை அறியாது ஆசான் முதலாயினர் ஓவியத்திரள்போல் உரை அவிந்திருந்தனர் : காழோர் முதலாயினர் கோயல் வாயிலில் வந்து கெருங்கினர்; நால்வகை வருணப் பூதங்களாகிய தெய்வங்களும் அந்நகரை விட்டு நீங்கின; அறவோர்கள் உள்ள இடங்களே விடுத்து, மறவோர் சேரிகளில் எரி மண்டியது; அந்தி விழவும் ஆரண வோதையும் முதலியவை நீங்கின; நகரின்கண் காதலனே இழந்த துன்பத்துடன் உள்ளம் கொதித்து வீரபத்தினி மறுகு முதலியவற்றிற் சுழன்று திரிந்தனள்; அப்பொழுது அவள்முன் எரியின் வெம்மையைப் பொறுத மதுராபதி யென்னும் தெய்வம் வந்து தோன்றினள். (வருணப்பூதர் நால்வருடைய இயல்புகளும் இதன்கண் கூறப்பட்டுள்ளன.)]

ஏவல் தெய்வத் தெரிமுகம் திறந்தது
காவல் தெய்வங் கடைமுகம் அடைத்தன
அரைசர் பெருமான் அடுபோர்ச் செழியன்
வஞ்சகோல் இழுக்கத் துயிராணி கொடுத்தாங்கு
இருநில மடந்தைகருச் செங்கோல் காட்டப்
புரைதீர் கற்பின் தேவி தன்னுடன்
அரைசு கட்டிலில் துஞ்சியது அறியாது
ஆசான் பெருங்கணி அறக்களத்து அந்தணர்
காவிதி மந்திரக் கணக்கர் தம்மொடு
கோயில் மாக்களும் குறுந்தொடி மகளிரும்
ஓவியச் சுற்றத் துரையவிந் திருப்பக்
காழோர் வாதுவர் கடுந்தே ரூருநர்
வாய்வாள் மறவர் மயங்கினர் மலிந்து
கோமகன் கோயிற் கொற்ற வாயில்
தீமுகங் கண்டு தாமிடை கொள்ள
நித்திலப் பைம்பூண் நிலாத்திகழ் அவிரொளித்
[தண்கதிர் மதியத் தன்ன மேனியன்
ஒண்கதிர் நித்திலம் பூணுடு புனைந்து
வெண்ணிறத் தாமரை அறுகை நந்தியென்று
இன்னவை முடித்த நன்னிறச் சென்னியன்
நுரையென விரிந்த நுண்பூங் கலிங்கம்

புலரா துடுத்த உடையினன் மலரா
வட்டிகை இளம்பொரி வன்னிகைச் சந்தனம்
கோட்டமோ டரைத்துக் கொண்ட மார்பினன்
தேனும் பாலும் கட்டியும் பெட்பச்
சேர்வன பெறூஉந் தீம்புகை மடையினன்
தீர்த்தக் கரையும் தேவர் கோட்டமும்
ஓத்தின் சாலையும் ஒருங்குடன் நின்று
பிற்பகற் பொழுதிற் பேணினன் ஊர்வோன்
நன்பகல் வரவடி யுன்றிய காலினன்
விரிகுடை தண்டே குண்டிகை காட்டம்
பிரியாத் தருப்பை பிடித்த கையினன்
நாவினும் மார்பினும் நவின்ற நூலினன்]
முத்தீ வாழ்க்கை முறைமையின் வழாஅ
வேத முதல்வன் வேள்விக் கருவியோடு
ஆதிப் பூதத்து அதிபதிக் கடவுளும்
[வென்றி வெங்கதிர் புரையும் மேனியன்
குன்று மணிபுனை பூணினன் பூணெடு
முடிமுதற் கலன்கள் பூண்டனன் முடியோடு
சண்பகம் கருவிளை செங்கூ தாளம்
தண்கமழ் பூநீர்ச் சாதியோடு இனையவை
கட்டும் கண்ணியும் தொடுத்த மாலையும்
ஒட்டிய திரணையோடு ஒசிந்த பூவினன்
அங்குலி கையறிந்து அஞ்சுமகன் விரித்த
குங்கும வருணங் கொண்ட மார்பினன்
பொங்கொளி யரத்தப் பூம்பட் டுடையினன்
முகிழ்த்தகைச்
சாலி அயினி பொற்கலத் தேந்தி
ஏழு நற்சுவை இயல்புளிக் கொணர்ந்து
வெம்மையிற் கொள்ளும் மடையினன் செம்மையில்]
பவளச் செஞ்சுடர் திகழொளி மேனியன்
ஆழ்கடல் ஞால மாள்வோன் தன்னின்
முரைசொடு வெண்குடை கவரி நெடுங்கொடி
உரைசா லங்குசம் வடிவேல் வடிகயிறு
எனவிவை பிடித்த கையின னெஞ்சி

எண்ணருஞ் சிறப்பின் மன்னரை யோட்டி
மண்ணகம் கொண்டு செங்கோ லோச்சிக்
கொடுந்தொழில் கடிந்து கொற்றங் கொண்டு
நடும்புகழ் வளர்த்து நானிலம் புரக்கும்
உரைசால் சிறப்பின் நெடியோன் அன்ன
அரைச பூதத்து அருந்திறற் கடவுளும்
செந்நிறப் பசும்பொன் புரையும் மேனியன்
மன்னிய சிறப்பின் மறவேல் மன்னவர்
அரைசுமுடி யொழிய அமைத்த பூணினன்
வாணிக மரபின் நீள்நிலம் ஓம்பி
நாஞ்சிலும் துலாமும் ஏந்திய கையினன்
[உரைசால் பொன்னிறங் கொண்ட இடையினன்
வெட்சி தாழை கட்கமழ் ஆம்பல்
சேட னெய்தல் பூவா மருதம்
கூட முடித்த சென்னியன் நீடொளிப்
பொன்னென விரிந்த நன்னிறச் சாந்தம்
தன்னொடும் புனைந்த மின்னிற மார்பினன்
கொள்ளும் பயறும் துவரையும் உழுந்தும்
நன்னியம் பலவும் நயந்துடன் அளைஇக்
கொள்ளெனக் கொள்ளு மடையினன் புடைதரு
நெல்லுடைக் களனே புல்லுடைக் கழனி
வாணிகப் பீடிகை நீள்நிழற் காஞ்சிப்
பாணிகைக் கொண்டு முற்பகற் பொழுதில்
உள்மகிழ்ந் துண்ணு வோனே அவனே
நாஞ்சிலம் படையும் வாய்த்துறை துலாமுஞ்
சூழொளித் தாலு மியாழ மேந்தி
விளைந்துப தமிகுந்து விருந்துபதம் தந்து
மலையவும் கடலவு மரும்பலம் கொணர்ந்து
விலைய வாக வேண்டுநர்க் களித்தளங்கு]
உழவுதொழி லுதவும் பழுதில் வாழ்க்கைக்
கிழவன் என்போன் கிளரொளிச் சென்னியின்
இளம்பிறை சூடிய இறையவன் வடிவினோர்
விளங்கொளிப் பூதவியன்பெருங் கடவுளும்
[கருவிளை புரையு மேனிய னரியோடு

வெள்ளி பூணைந்த பூணினன் தேள்ளொளிக்
காழகம் செறிந்த உடையினன் காழகில்
சாந்து புலர்ந்தகன்ற மார்பினன் ஏந்திய
கோட்டினும் கொடியினும் நீரினும் நிலத்தினும்
காட்டிய பூவிற் கலந்த பித்தையன்
கம்மியர் செய்வினைக் கலப்பை ஏந்திச்
செம்மையின் வரூஉஞ் சிறப்புப் பொருந்தி]
மண்ணுறு திருமணி புரையு மேனியன்
ஒண்ணிறக் காழகஞ் சேர்ந்த உடையினன்
ஆடற் கமைந்த அவற்றொடு பொருந்திப்
பாடற் கமைந்த பலதுறை போகிக்
கலிகெழு கூடற் பலிபெறு பூதத்
தலைவ னென்போன் தானுந் தோன்றிக்
கோமுறை பிழைத்த நாளி லிங்ஙகர்
தீமுறை உண்பதோர் திறனுண் டென்ப
தாமுறை யாக அறிந்தன மாதலின்
யாமுறை போவ தியல்பன் றேவெனக்
கொங்கை குறித்த கொற்ற ங்கைமுன்
நாற்பாற் பூதமும் பாற்பாற் பெயரக்
கூல மறுகும் கொடித்தேர் வீதியும்
பால்வேறு தெரிந்த நால்வேறு தெருவும்
[உரக்குரங்கு உயர்த்த ஒண்சிலை உரவோன்
காவெரி யூட்டிய நாள்போற் கலங்க
அறவோர் மருங்கின் அழற்கொடி விடாது
மறவோர் சேரி மயங்கெரி மண்டக்
கறவையும் கன்றும் கனலெரி சேரா
அறவை யாயர் அகன்றெரு அடைந்தன
மறவெங் களிறும் மீட்டப்பிடி நிரைகளும்
விரைபரிக் குதிரையும் புறமதிற் பெயர்ந்தன
சாந்தந் தோய்ந்த ஏந்திள வனமுலை
மைத்தடங் கண்ணுர் மைந்தர் தம்முடன்
செப்புவா யவிழ்ந்த தேம்பொதி நறுவிரை
நறுமல ரவிழ்ந்த நாறிரு முச்சித்
துறுமலர்ப் பிணையல் சேரிந்த பூந்துகள்

குங்குமம் எழுதிய கோங்கை முன்றில்
கஉடு பைங்கா ழாரம் பரிந்தன பரந்த
தூமென் சேக்கைத் துனிப்பசம் பாராக்
காமக் கள்ளாட் டடங்கினர் மயங்கத்
திதலை அல்குல் தேங்கமழ் குழலியர்
குதலைச் செவ்வாய்க் குறுநடைப் புதல்வரோடு
கஙூ0 பஞ்சியா ரமளியில் துஞ்சுதியில் சூடுப்பி
வால்நரைக் கூந்தல் மகளிரோடு போத
வருவிருந் தோம்பி மனையற முட்டாப்
பெருமனைக் கிழத்தி.பர் பெருமகிழ் வெய்தி
இலங்குபூண் மார்பிற் கணவனை இழந்து
கஙூடு சிலம்பின் வென்ற சேயிழை நங்கை
கோங்கைப் பூசல் கோடிதோ வன்றெனப்
போங்கெரி வானவன் தொழுதனர் ஏத்தினர்
எண்ணுன் கிரட்டி இருங்கலை பயின்ற
பண்ணியல் மடந்தையர் பயங்கெழு வீதித்
கசஅ0 தண்ணுமை முழவம் தாழ்தரு தீங்குழல்
பண்ணுக்கினை பயிரும் பண்ணியாழ்ப் பாணியோடு
நாடக மடந்தைய ராடரங் கிழந்தாங்கு
எந்நாட் டாள்கொல் யார்மகள் கொல்லோ
இந்நாட் டிவ்வூர் இறைவனை யிழந்து
கசடு தேரா மன்னனைச் சிலம்பின் வென்றிவ்
வூர்தீ யூட்டிய ஒருமக ளென்ன
அந்தி விழவும் ஆரண ஓதையும்
சென்தீ வேட்டலுந் தெய்வம் பரவலும்
மனைவிளக் குறுத்தலும் மாலை அயர்தலும்
கஙு0 வழங்குகுரன் முரசமு மடிந்த மாநகர்க்
காதலற் கெடுத்த நோயோ டுளங்கனன்று
ஊதுலைக் குருகின் உயிர்த்தன ளுயிர்த்து
மறுகிடை மறுகுங் கவலையிற் கவ்வும்
இயங்கலும் இயங்கும் மயங்கலும் மயங்கும்
கஙுடு ஆரஞ ருற்ற வீரபத் தினிமுன்
கொந்தழல் வெம்மைக் கூரெரி பொருஅள்
வந்து தோன்றினள் மதுரா பதியென்.

வெண்பா

மாமகளும் நாமகளும் மாமயிடற் செற்றுகந்த
கோமகளும் தாம்படைத்த கோற்றத்தாள்—நாம
முதிரா முலைதுறைத்தாள் முன்னரே வந்தாள்
மதுரா பதியென்னு மாது.

உரை

க—உ. ஏவல் தெய்வத்து எரிமுகம் திறந்தது - கண்ணகியின் ஏவல் பெற்ற தீக்கடவுளின் எரியின் கூறு வெளிப்பட்டது, காவல் தெய்வம் கடைமுகம் அடைத்தன - நகர் காக்குந் தெய்வங்கள் கோட்டை வாயில் கதவைக் காவாதொழிந்தன;

"பண்ணியோர் ஏவலுடையேன்" என வஞ்சின மாலையுள் அங்கி வானவன் கூறுதலின் ஈண்டு ஏவல் என்றது அதனையும குறிக்கும். காவற் றெய்வம் - இந்திரன், இயமன், வருணன், சோமன் என்னும் நான்கு தெய்வங்களுமாம்; இதனை, [1]"நாற்பெருந் தெய்வத்து ளன்னகர்" என்பதற்கு நச்சினார்க்கினியர் உரைத்த உரையானறிக, வருணப் பூதங்கள் பின் கூறப்படுதலின் ஈண்டுக் கூறியன அவை அல்லன என்க. வாயிலை யடைத்தனவென்றே தமது காவற்றொழிலை விடுத்துப்போயின வென்ப தாயிற்று.

ங—எ அரைசர் பெருமான் அடுபோர்ச் செழியன் - மன்னர் தலைவனாகிய வெல்லும் போரினையுடைய நெடுஞ்செழியன், வளைகோல் இழுக்கத்து உயிர் ஆணி தொடுத்து ஆங்கு இரு நில மடந்தைக்குச் செங்கோல் காட்டல் - தான் தவறுதலானே வளைந்த கோலைத் தன் உயிராகிய ஆதாரத்தைக் கொடுத்தி அப்பொழுதே பெரிய நிலமங்கைக்குத் தனது செங்கோலை உணர்த்துதற் பொருட்டு, புரைதீர் கற்பின் கோவிதன்னுடன் அரசு கட்டிலின் துஞ்சியது அறியாது - குற்றந்தீர்ந்த கற்பினையுடைய தன் பெருந்தேவியுடனே அரியணையில் இறந்ததனை உணராதே;

இழுக்கத்து வளை கோல் என்க. இனிக் கோல் வளைதலாகிய இழுக்கத்தையுற்ற வளவிலை என்றுமாம். ஆணி - ஆதாரம்; அச்சாணி போல்வது; உரையாணி என்றுமாம். தான் ஒரு மங்கைக்குச் செய்த பழியினைத்தான் உயிர்விட்டுத் தீர்த்ததனை ஓர் மங்கையிடத்துக் காட்டினனென்றார். புரைதீர் கற்பு - பிறர் நெஞ்சு புகாமை.

அ—கக. ஆசான் பெருங்கணி அறக்களத்து அந்தணர் காவிதி மந்திரக் கணக்கர் தம்மொடு - குரவன் கணிவன் அறங்கூறு அவையத்தார் காவிதி மந்திரமாலை எழுதுவார் என்னும் இவரோடு, கோயில் மாக்களும் குறுந்தொடி மகளிரும் - அரண்மனையிலுள்ளாரும் வளையணிந்த பணிப்

1. முருகு: கசுஎ.

பெண்டிரும், ஓவியச் சுற்றத்து உரை அவிந்து இருப்ப - சித்திரத் தொகுதி போன்று உரையாட்டு அடங்கியிருந்த வளவிலே ;

ஆசான் - புரோகிதன். பெருங்கணி - தலைமை நிமித்திகன் அறக் களத்தந்தணர் - தன்மாசனத்துக் கருத்தாக்கள் என்ப. பின்னர், [1] "அறக் களத் தந்தண ராசான் பெருங்கணி" எனக் கூறுதலும் நோக்கத்தக்கது. காவிதி - வரியிலார் ; அரசிறை வாங்குவோர் ; காவிதி என்பது அரசனாற் கொடுக்கப்படும் ஓர் சிறப்புப் பெயராகலின் அதனைப் பெற்றோரென்க. மந்திரக் கணக்கர் - அமைச்சர் குழுவினுள் மூடியும் முடிபுகளை ஓலையில் எழுதுவார்.

கஉ—ஙி காழோர் வாதுவர் கடுந்தேர் ஊருநர் வாய் வாள் மறவர் மயங்கினர் மலிந்து - பரிக்கோலினராய யானைப்பாகரும் குதிரைப்பாகரும் விரையுந் தேர்ப்பாகரும் வினை வாய்த்த வாள் வீரமும் தம்முட் கவந்து மிக்கு, கோமகன் கோயில் கொற்ற வாயில் - மன்னனது அரணமனையின் வெற்றியினையுடைய வாயிலின்கண், தீ முகம் கண்டு தாம் மிடை கொள்ளை எரியின் திறத்தினை நோக்கி வந்து நெருங்க ;

காழ் - குத்துக்கோல். வாதுவர் - வாசிவாரியர். பகை மன்னர் பணிந்து திறை கொணர்ந்து காத்திருக்கும் வாயிலாகலின், 'கொற்ற வாயில்' என்றார். நெருப்பவித்தற்கு வந்து மிடைந்தன ரென்க ; தாம் விடைகொள்ள எனப் பாடங்கொண்டு அரசனை உட்கொண்டு இவர்கள் நீங்க எனவும் உரைப்ப.

கசு—ஙசு. நித்திலப் பைம் பூண் நிலாத்திகழ் அவிர் ஒளி - பசுமை யான முத்து வட மணிந்த நிலவுபோல் விளங்கும் மிக்க ஒளியினையுடைய, மூத்த தீ வாழ்க்கை முறைமையின் வழா அவேத முதல்வன் வேள்விக் கருவி யோடு ஆதிப் பூதத்து அறிபதிக் கடவுளும் - நான்முகன் யாகத்திற்கென வுரைத்த உறுப்புக்களோடே மூத்தீ வாழ்க்கையின் இயல்பினின்றும் பிழையாத தலைமை அமைந்த ஆதிப் பூதமாகிய கடவுளும் ;

ஒளியினையுடைய ஆதிப்பூதம், வேள்விக் கருவியோடு முறைமையின் வழுவா ஆதிப்பூதம் என்க. கருவி - சமிதை முதலாயின. மூத்தீ வாழ்க்கை ஆகவனீயம், காருகபத்தியம், தக்கிணாக்கினி என்னும் மூன்றெரியையும் பேணும் வாழ்க்கை. "நித்திலப் பைம்பூண்" முதலாகப் "பூதத்தாதிபதிக் கடவுள்" ஈறாகப் பிராமண பூதத்தைக் கூறிற்று" என்பது அரும்பதவுரை.

இக் காதையுள் [ ] இக்குறியீட்டினுட்பட்ட பகுதிகள் கந்தியார் போலும் ஒருவரால் பாடி இடைமடுக்கப்பட்டனவாகலின் அவற்றிற்கு உரையெழுதப்படவில்லை. அப் பகுதிகள் சில சுவடிகளிற் காணப்படாமை யானும், அரச பூதங் கூறுமிடத்து - "வென்றி வெங்கதிர் புரையு மேனி யன்," "குங்கும வருணங் கொண்ட மார்பினன்" எனவும், வேளாண்

1. சிலப். உசு : உஉஉ.

பூதங் கூறுமிடத்து-"கருவிளை புரையு மேனியன்," "மண்ணுறு திருமணி புரையு மேனியன்" எனவும், "காழகஞ் செறிந்த வுடையினன்," "காழ்கஞ் சேர்ந்த வுடையினன்" எனவும் இங்ஙனம் கூறியது கூறலாகவும் வேண்டா கூறலாகவும் பல இருத்தலானும், அரும்பதவுரையாசிரியர் இது முதலாக இம்மீரூக இப் பூதங் கூறிற்றென நான்கு பூதமும் பற்றிக் குறிக்கும் வழி, அரச பூதத்திற்கு முன்னுள்ள பதினொரு அடிகளை நீக்கிப் 'பவளச் செஞ்சுடர் முதலாக' எனவும், வேளாண் பூதத்திற்கு முன்னுள்ள எட்டு அடிகளை நீக்கி 'மண்ணுறு திருமணி முதலாக' எனவும் குறித்திருத்தலானும், மற்றும் குறியீட்டுக் குட்பட்ட பகுதிகளில் ஒரு சொற் கேனும் அவரெழுதிய பொருள் காணப்படாமையானும் அவை இளங்கோ வடிகள் இயற்றியன அல்ல வென்பதும், பின்னுள்ள யாரோ ஒருவரால் இயற்றிப் புகுத்தப்பட்டன ஆகுமென்பதும் நன்கு துணியப்படும்.

உரை:—சுக. பவளச் செஞ்சுடர் திகழ் ஒளி மேனியன் - செவ்வீய ஒளியினையுடைய பவளம்போலத் திகழ்கின்ற ஒளி பொருந்திய மேனியையுடையோனும், ஆழ்கடல் ஞாலம் ஆள்வோன் தன்னின் - ஆழ்ந்த கடல் சூழ்ந்த இவ் வுலகினை ஆளும் மன்னனைப்போல, முரைசொடு வெண்குடை கவரி நெடுங்கொடி உரை சால் அங்குசம் வடிவேல் வடிகயிறு என இவை பிடித்த கையினன் ஆகி-முரசமும் வெண் கொற்றக் குடையும் கவரியும் நெடிய கொடியும் புகழமைந்த தோட்டியும் வடித்த வேலும் வடிகயிறும் எனப்படும் இவற்றைக் கொண்ட கையினையுடையனும், எண் அருஞ் சிறப்பின் மன்னரை ஓட்டி - அளவிடற்கரிய சிறப்பினையுடைய அரசர்களைப் போரின்கண் தோல்வியுறச் செய்து, மண் அகங்கொண்டு செங்கோல் ஓச்சி - இந் நிலத்தினைத் தனதாகக்கொண்டு செங்கோல் செலுத்தி, கொடுந்தொழில் கடிந்து - கொடிய செயல்களை விலக்கி, கொற்றங் கொண்டு - நீதியினை மேற்கொண்டு, நடும் புகழ் வளர்த்து நால் நிலம் புரக்கும் - தன் பெயரை நிறுத்தற்குரிய புகழினை மிகுத்து உலகினைக் காக்கின்ற, உரைசால் சிறப்பின் நெடியோன் அன்ன - உரை அமைந்த சிறப்பினையுடைய நெடியோன் என்னும் பாண்டியனை ஒத்த, அரச பூதத்து அருந்திறற் கடவுளும் - அரிய வலியினையுடைய அரச பூதமாகிய கடவுளும்;

வடிகயிறு - புரவியை வசமாக்கும் கயிறு. முரசு குடை முதலியன அரசற்குரியன வென்பது, [1]"படையுங் கொடியுங் குடையு முரசும், நடைகவில் புரவியுங் களிறுந் தேரும், தாரு முடியு மேர்வன பிறவும், தெளிவுகொள் செங்கோ லரசர்க் குரிய" என்னுஞ் சூத்திரத்து எடுத்தோத்தானும், பிறவு மெண்ணும் இலேசானும் பெறப்படும். கொடுந்தொழில் என்பதற்குத் தன்கட் கொடிய தொழில் எனவுங் குடிகளிடத்துக் கொடிய தொழில் எனவும் கோடல் அமையும். நடும்புகழ்-அழியாப்புகழ். நெடியோன்-வடிம்பலம்ப நின்ற பாண்டியன்; [2]"[3]"பொலந்தார் மார்பின் நெடியோன்," "முந்நீர்

1. தொல். பொருளதி: சுஉக. 2. மதுரை: சுக. 3. புறம்: அ.

விழவி னெடியோன்" என்பனவும், அவற்றின் உரையும் காண்க. மேனிய னுய்க் கையினனுகி நெடியோனே யொத்த கடவுளும் என்க. இனி, ஞால மாள்வோன் என்பதற்கு அருச்சுனன் எனவும், மன்னர் என்பதற்குத் துரியோதனுதியர் எனவும், நெடியோன் என்பதற்குக் கண்ணன் எனவும் அரும்பதவுரையாசிரியர் கலித்து பொருள் உரைப்பர். "பவளச் செஞ்சுடர்" முதலாக "அருந்திறற் கடவுள்" ஈறுக அரச பூதத்தைக் கூறிற்று" என்பது அரும்பதவுரை.

சுஉ—அ. செந்நிறப் பசும்பொன் புரையு மேனியன் - சிவந்த நிற முடைய ஒட்டற்ற பொன்னே யொத்த மேனியையுடையோனும், மன்னிய சிறப்பின் மறவேல் மன்னவர் அரைசு முடி ஒழிய அமைத்த பூணினன் - நிலைபெற்ற சிறப்பினையும் மறம் பொருந்திய வேலினையுமுடைய அரசர்க் குரிய தலைமை அமைந்த முடி தவிரப் பூண்ட சகலன்களையுடையனும், வாணிக மரபின் நீள் நிலம் ஓம்பி-வாணிகஞ் செய்யு முறையானே பெரிய உலகினைக் காத்து, காஞ்சிலும் தூலாமும் ஏந்திய கையினன் - கலப்பையையும் தூலாக்கோலையும் ஏந்திய கையினையுடையனும், உழவு தொழில் உதவும் பழுது இல் வாழ்க்கைக் கிழவன் என்போன் - உழவுத் தொழிலானே, உலகினர்க்கு உதவும் குற்றமற்ற வாழ்க்கைக்குரியோன் எனப்படுவோனுகிய, கிளர் ஒளிச் சென்னியின் இளம்பிறை சூடிய இறைவன் வடிவின் ஓர் விளங்கு ஒளிப் பூத வியன் பெருங் கடவுளும் - விளங்கும் ஒளியினையுடைய தலைமீது குழவித் திங்களை அணிந்த இறைவனது வடிவுபோலும் ஒளி மிளிரும் மிகப் பெரிய வணிகப் பூதமாகிய கடவுளும்;

முடியொழிந்தன வணிகர்க்குள வென்பது [1]"வில்லும் வேலுங் கழலுங் கண்ணியுந், தாரு மாலையுந் தேரும் வாளும், மன்பெறு மரபி னேனேர்க்கு முரிய" என்பதனுலும், அவர்க்கு உழவும் உரித்தென்பது [2]"மெய்தொரி வகையி னெண்வகை யுணவின், செய்தியும் வரைபா ரப்பா லான" என்பதனுலும் பெறப்படும். மேனியனுய்ப் பூணினனுய்க் கையினனுய் வாழ்க்கைக் கிழவனென்போனுகிய பூதக் கடவுளும் என்க.

"'செந்நிறப் பசும்பொன்' முதலாக 'வியன்பெருங் கடவுள்' ஈறுக வணிக பூதத்தைக் கூறிற்று" என்பது அரும்பதவுரை.

அக—கஎ—கஐ. மண்ணுறு திருமணி புரையும் மேனியன்-கழுவப் பட்ட நீல மணிபோலும் மேனியனுய், ஒள் நிறக் காழகம் செறிந்த உடையினன் - ஒள்ளிய கருநிறஞ் சேர்ந்த உடையினனுய், ஆடற்கு அமைந்த அவற்றொடு பொருந்தி - உலகினே ஆளுதற்கேற்ற ஊழ்படை முதலியவற்றுடன் பொருந்தி, பாடற்கு அமைந்த பல துறை போகி - புலவர் பாடுதற்கேற்ற ஈகைத் துறை பலவற்றிலும் முடியச் சென்று, கலி கெழு கூடல் பலியிறை பூதத் தலைவன் என்போன் தானும் - ஆரவாரம் மிக்க கூடற்கண் பலியினைப் பெறும் பூதத் தலைவனென்னும் வேளாண் பூதமும், தோன்றி - வெளிப்பட்டு;

1. தொல். பொருளதி: கக அ. 2. தொல். பொருளதி: சுகஉ.

காழகம் - கருமை, உடை; இரட்டுற மொழிதலாகக் கொள்க. வேளாண் மாந்தர் உலகினை ஆளுதலாவது தமது உழவு தொழிலால் ஏனோரை யெல்லாம் தாங்குதலும், தம்மரசர்க்கு வெற்றியை உண்டாக்குதலுமாம்; [1]"உழுவா ருலகத்தார்க் காணியஃ தாற்றா, தெழுவாரை யெல்லாம் பொறுத்து," [2]"பலகுடை நீழலுந் தங்குடைக் கீழ்க் காண்பர், அலகுடை நீழ லவர்" என்பன காண்க. ஆடுதற்கமைந்த வாச்சியங்கள் எனவும், பாட்டின் துறைகள் எனவும் அரும்பதவுரையாசிரியர் கொண்ட கருத்துக்கள் வேளாண்பூத மாதற்குப் பொருந்துவன அல்ல; அப் பொருள் அடிகள் கருத்தாயின் கூத்தர் முதலாயினாரை அகப்படுத்திக் கூறினாரெனல் வேண்டும்.

"'மண்ணுறு திருமணி' முதலாகப் 'பலிபெறு பூதத் தலைவன்' ஈறாக வேளாண் பூதத்தைக் கூறிற்று" என்பது அரும்பதவுரை.

க0௩—அ. கோ முறை பிழைத்த நாளில் இந் நகர் தீமுறை உண்பதோர் திறன் உண்டு என்பது - பாண்டியன் நீதி தவறிய காலத்து இந் மதுரை நகரை எரி முறைமையால் உண்டாகிய ஓர் செய்கை உண்டு என்பதனை, ஆம் முறையாக அறிந்தனம் ஆதலின் - மேல் வரக்கடவதொரு தன்மையென முன்னரே உணர்ந்தோம் ஆதலான், யாம் முறை போவது இயல்பு அன்றோ என - நாம் இவ் வியல்பானே இவ்விடம் விட்டுப் பெயர்தல் இயற்கையாம் எனக் கூறி, கொங்கை குறித்த கொற்ற நங்கைமுன் நால் பால் பூதமும் பால் பால் பெயர - தன் முலையானே வெற்றி கருதிய கண்ணகியின் எதிரே அந் நான்கு பகுதிப்பட்ட பூதங்களும் வெவ்வேறிடங்களிற் செல்ல;

மன்னவன் தவறிழைத்தமையான் எரி மண்டிற்று; ஆகலின் தீமுறையுண்பது என்றார். திறன் - செய்கை. ஆ முறையாக - ஆவதொரு தகுதியாக எனலுமாம். கொங்கை குறித்த கொற்றம், மதுரையை எரியூட்டியது.

க0௩—க௨. கூல மறுகும் கொடித்தேர் வீதியும் - கூலம் விற்குங் கடை வீதியும் கொடி கட்டிய தேர்செல்லும் வீதியும், பால் வேறு தெரிந்த நால்வேறு தெருவும் - பகுதி வேற்றுமை உணரப்பட்ட நான்கு வேறு வகையான தெருக்களும், உரக் குரங்கு உயர்த்த ஒண்சிலை உரவோன் கா எரி ஊட்டிய நாள்போல் கலங்க - வலிய குரங்கினைக் கொடிக்கண் உயர்த்திய வில் வல்லானாகிய அருச்சுனன் காண்டா வனத்தை தீயினுக்கு அளித்த நாளிற்போலக் கலக்கம் அடைய;

கூலம் எண்வகைத்து; அவை—"நெல்லுப் புல்லு வரகு தினை சாமை, இறங்கு தோரையொடு கழைவிளை நெல்லே" என்பனவாம். இனிப் பதிணெவகைத் தென்பாரும், பதினாறுவகைத் தென்பாரும் உளர். நால் வேறு தெரு - நால்வகை வருணத்தார் தெரு. எரியூட்டிய நாளில் அவ்வனம் கலக்கமுற்றாற்போல வென்க. அருச்சுனன் கா வெரித்தனைப்

1. குறள்: க0௩௪. 2. குறள்: க0௩௨.

ரதத்துட் காண்க. "உரக்குரங் குயர்த்த வொண்செலே யுரவோன்" என்னும் அடி இடைச்செருகல் போலும். அதனை நீக்கின் 'காவெரி யுண்ட' என்னும் பாடம் கொள்ளத்தக்கது. மறுகும் வீதியும் தெருவும் கலங்க வெண்க.

ககங—ஈ. அறவோர் மருங்கின் அழல் கொடி விடாது - அருள் நிறைந்த சான்றோர் பக்கலில் தீக்கொழுந்தினை விடாதாய், மறவோர் சேரி மயங்கு எரி மண்ட - வன்கண்மை நிறைந்த தீயோரது சேரிக்கண்ணே கண்டார் கலக்கங் கொள்ளுதற்குக் காரணமான நெருப்பு மிக்குச் செல்ல;

[1]"அறவோர்.....இவரைக் கைவிட்டுத், தீத்திறத்தார் பக்கமே சேர்க" என்றதனால், எரி அறவோர் மருங்கின் அணுகாது மறவோர் சேரி மண்டிற்று எண்க.

ககஙி—சு. கறவையும் கன்றும் கனல் எரி சேரா அறவை ஆயர் அகன் தெரு அடைந்தன - ஆக்களும் அவற்றின் கன்றுகளும் கொளுத்து கின்ற தீயின்கட் படாவாய் அறத்தினையுடைய இடையரது அகன்ற தெருக்கண் சேர்ந்தன;

[2]"ஆகாத் தோம்பி ஆப்பய னளிக்குங், கோவலர் வாழ்க்கையோர் கொடும்பா டில்லே" ஆகலான், அறவையாயர் என்றார்.

ககஎ—அ. மற வெங்களிறும் மடப்பிடி நிரைகளும் - வலி மிக்க கொடிய ஆண்யானைகளும் இளம் பெண்யானை வரிசைகளும், விரைபரிக் குதிரையும் புறமதிற் பெயர்ந்தன - விரையும் செலவினையுடைய குதிரை களும் மதிற்புறத்தே சென்றன;

வெங்களிறு - மதயானை. பரி - செலவு.

ககக—உஎ. சாந்தம் தோய்ந்த ஏந்து இள வன முலை மைத் தடங் கண்ணார் மைந்தர் தம்முடன் - சாந்து படிந்த நிமிர்ந்த இளமையும் அழகு முடைய கொங்கையினையும் மை பூசிய பெரிய கண்களையும் உடைய மகளிர் இளையரோடு, செப்பு வாய் அவிழ்ந்த தேம் பொதி நறுவிரை நறுமலர் அவிழ்ந்த நாறு இரு மூச்சித் துறுமலர்ப் பிணையல் சொரிந்த பூந்துகள் - செப்பின்கண் வாய்விரிந்த தேன் மிக்க நன்மணமுடைய அழகிய மலர்கள் விரிந்த மணங் கமழும் கரிய முடியின்கண் செறிந்த மலர் மாலை சிந்திய பூந்தாதும், குங்குமம் எழுதிய கொங்கைமுன்றில் பைங்காழ் ஆரம் பரிந்தன பரந்த நுண் சேக்கை - குங்குமம் பூசிய முலைமுற்றத்திடத்துப் பசிய முத்துவடமும் செயலற்றுப் பரந்த நுண்ணிய மெல்லிய படுக்கையிடத்து, தினைப்பதம் பாராக் காமக் கள்ளாட்டு அடங்கினர் மயங்க - தினையின் செவ்வி நோக்கவேண்டாத காமமாகிய கள்ளுண்டு விளையாடும் விளையாட்டி னின்றும் அடங்கினராய்க் கலக்கங் கொள்ளவும்;

1. சிலப். உக: குஉ-கு. 2. சிலப். கந: கஉ0-க.

செப்பு - மலரும் அரும்புகள் வைக்கும் பூஞ்செப்பு. இதனை, [1]"முதிரா வேனி லெதிரிய வதிரல், பராரைப் பாதிரிக் குறுமயிர் மாமலர், நறுமோ ரோடமொ டுடனெறிந் தடைச்சிய, செப்பிடந் தன்ன நாற்றந் சொக்கு" என்பதனுனறிக. வாயவிழ்தல் - மலர்தல். வாயவிழ்ந்த மலர்ப்பினையல் நறுவிரை மலர்ப்பினையல் எனக் கூட்டுக. நறுமலர் அவிழ்தல் முச்சிக்கு அடை. இனி, செப்புவா யவிழ்ந்த நறுவிரை என்பதற்குச் செப்பில் வாய் திறந்து சொரிந்த சாந்து முதலிய வெனலுமாம். காழ் - முத்து வடம். பூந்துகளும் பைங்காழாரமும் பரிந்தன பரந்த சேக்கை என முடிக்க. பரிந் தன - சிந்தினவாய் எனலுமாம் தனிப்பதம் பாராமை - புலவி நீட்டிக்க விட்டிராமை. களிப்பினைச் செய்த லொப்புகையால் காமத்தைக் கள் என் ரூர். ஈண்டுக் கூறிய இவர் மக்களைப் பெறுதவர்.

கஉ அ—ஙக. திதலை அல்குல் தேங்கமழ் குழலியர்-திதலை பொருந்திய அல்குலினையும் மணங் கமழுங் கூந்தலினையுமுடைய மகளிர், குதலைச் செவ்வாய்க் குறுநடைப் புதல்வரொடு - மழலைச்சொல் பொருந்திய செவ் வாயினையும் குறுக நடக்கும் நடையினையும் உடைய புதல்வர்களை, பஞ்சி ஆய் அமளியில் தஞ்சு தயில் எடுப்பி-பஞ்சினை பொருந்திய படுக்கைக்கண் உறங்கும் உறக்கத்தினின்றும் எழுப்பி, வால் நரைக் கூந்தல் மகளிரொடு போத - வெண்மையாக நரைத்த கூந்தலையுடைய முதிய பெண்டிரோடு செல்லவும் ;

புதல்வரொடு - புதல்வரை ; உருபு மயக்கம். வால் நரைக் கூந்தல்-மிக நரைத்த கூந்தல் எனலுமாம். குழலியர் புதல்வரைத் தயிலெடுப்பிக் கூந்தல் மகளிரொடு போத என்க.

கங—எ. வரு விருந்து ஓம்பி மனை அறம் முட்டாப் பெருமனைக் கிழத்தியர் பெரு மகிழ்வு எய்தி - தம் இல்லத்து வரும் விருந்தினரைப் பேணி இல்லற நெறியின் வழுவாத பெரிய மனையறத்திற்குரிய மகளிர் மிக மகிழ்ச்சியுற்று, இலங்கு பூண் மார்பிற் கணவனை இழந்து - விளங்கும் பூணணிந்த மார்பினையுடைய தன் கொழுனை இழந்து, சிலம்பின் வென்ற சேயிழை நங்கை கொங்கைப் பூசல் கொடிதோ அன்று என - சிலம்பானே பாண்டிய மன்னனை வெற்றி கொண்ட செவ்விய அணிகலங்களையுடைய நங்கை தன் கொங்கையாற் செய்த பூசல் கொடி தன்று எனக் கூறி, பொங்கு எரி வானவன் தொழுதனர் ஏத்தினர் - மிக்கு எரியும் தீக் கடவுளை வணங் கித் துதித்தனர் ;

[2]" இருந்தோம்பி இல்லோர்ப்ப செல்லாம் விருந்தோம்பி, வேளாண்மை செய்தற் பொருட்டு " ஆகலான், வருவிருந்தோம்பி மனையற முட்டாப் பெருமனைக் கிழத்தியர் என்றார். கொடிதன்று - முறையே யென்றபடி. மைத்தடங் கண்ணார் மயங்கக் குழலியர் மகளிரொடு போத மனைக் கிழத் தியர் ஏத்தினர் என்க; ஏத்தினராகவும் என விரித்து எச்சப்படுத்தலுமாம்.

1. நற்: உகூஎ. 2. குறள்: அக.

கஙஅ—௪௬. எண்ணான்கு இரட்டி இருங்கலை பயின்ற பண்ணியல் மடந்தையர் பயங்கெழு வீதி-பரந்த அறுபத்துநான்கு கலைகளையும் கற்றுத் தேர்ந்த இசையின் இயலறிந்த மகளிரது பயன் மிக்க தெருவின்கண்ணே, தண்ணுமை முழவம் தாழ்தரு தீங்குழல் பண்ணுக் கிளை பயிரும் பண்ணி யாழ்ப் பாணியொடு நாடக மடந்தையர் ஆடு அரங்கு இழந்து - நாடக மகளிர் பண்ணின் வகைகளை இசைக்கும் பண்ணுத லமைந்த யாழிசையோடு மத்தளம் குடமுழா தாழ்ந்த செலவினையுடைய இனிய குழல் என்பவற்றையும் ஆடும் அரங்கினையும் இழந்து, ஆங்கு எந் நாட்டாள்கொல் யார் மகள் கொல்லோ - எந் நாட்டினளோ யார் புதல்வியோ, இந் நாட்டு இவ்வூர் இறைவனை இழந்து - இந் நாட்டில் இம் மதுரை நகரிடத்துத் தன் கணவனை இழந்து, தேரா மன்னனைச் சிலம்பின் வென்று இவ்வூர் தீ ஊட்டிய ஒரு மகள் என்ன-ஆராய்வு இல்லா அரசனைத் தன் சிலம்பானே வென்று இந் நகரினை எரி யூட்டிய ஒரு மங்கை என்னவும்;

கணிகையர்க்கு அறுபத்து நான்கு கலைகளுண்டென்பதனை, [1]"எண்ணெண் கலையோர்" என முன்னர் இந் நூலுள்ளும் [2]"யாழ் முதலாக அறுபத் தொருநான், கேரிள மகளிர்க் கியற்கை" எனப் பெருங்கதையுள்ளும் கூறினமையானும் அறிக. பண்ணியல் மடத்தையர் - இசை யறிவார். தாழ்தரு தீங்குழல் - இனிமை தங்கிய குழல் எனினுமமையும். பண்ணுக்கிளை - பண்ணும் திறமுமாம். பயிர்தல் - இசைத்தல். நாடக மடந்தையர், பயங்கெழு வீதியிடத்து யாழ்ப் பாணியொடு தண்ணுமை முதலியவற்றை இழந்து, இறைவனை இழந்து மன்னனை வென்று தீ யூட்டிய ஒரு மகள் எந் நாட்டாள் யார் மகள் என்ன என முடிக்க. முன்னவற்றுடன் கூட்டி என்னவும் என உம்மை விரித்தலுமாம். நாடக மடந்தையர் - தளியிலார்; கோயிற் பெண்டிர்.

கசஎ—௫௦. அந்தி விழவும் ஆரண ஓதையும் - மாலைக் காலத்தயரும் சீபலியும் மறை முழக்கமும், செந்தீ வேட்டலும் தெய்வம் பரவலும் - சிவந்த தீயில் ஓமஞ் செய்தலும் கடவுட் பூசனையும், மனை விளக்கு உறுத்தலும் மாலை அயர்தலும்-மாலையில் மனைக்கண் விளக்கேற்றலும் இல் உறை தெய்வத்தைப் பரவுதலும், வழங்கு குரல் முரசமும் மடிந்த மா நகர் - ஒலி தரும் குரலையுடைய முரசு முழங்குதலும் ஒழிந்த பெரிய நகரத்தில;

அந்தி விழவு - சீபலி; கோயிலில் நித்தலும் நடைபெறும் விழா. வேட்டல் - ஓமஞ்செய்தல். நாடக மடந்தையர் ஒரு மகள் என்ன அந்தி விழவு முதலிய மடிந்த மாநகர் என்க.

கஙக—எ. காதலற் கெடுத்த நோயொடு உளம் கனன்று - தன் கணவனைக் காணப் பெறாத துன்பத்தோடே உள்ளங் கொதித்து, ஊது உலைக் குருகின் உயிர்த்தனள் - கொல்லன் உலைக்களத்து ஊதும் துருத்தி போலச் சுடுமூச்செறிந்தனள், உயிர்த்து மறுகிடை மறுகும் கவலையிற்

1. சிலப். கச: கசஎ. 2. பெருங். க-௩௫: அசஙு.

கவலும் - அங்ஙனம் வெப்துயிர்த்து வீதியிற் சுழன்று திரியும், குறுந் தெருக்களிற் கவலையுடன் நிற்கும், இயங்கலும் இயங்கும் மயங்கலும் மயங்கும் - பல வழியும் இயங்குதலுஞ் செய்யும், மயங்கி நிற்றலுஞ் செய்யும், ஆர் அஞர் உற்ற வீரபத்தினி முன் - இங்ஙனம் பொறுத்தற்கரிய துன்ப மூற்ற சிறிய கற்புடையாள் முன்னர், கொந்தழல் வெம்மை கூர் எரி பொருள் வந்து தோன்றினள் மதுராபதியென் - திரண்ட அழலாகிய வெம்மை மிக்க எரியினைப் பொருளாய் மதுராபதி என்னும் தேவதை வந்து தோன்றினள் என்க.

உள்ளுடல் கொதித்து வெவ்விதாக வரும் பெருமூச்சுக்கு ஊதுலைக் குருகின் காற்று உவமம்; ''ஊதுலைக் குருகி னுயிர்த்தகத் தடங்காது'' என்பது காண்க. 'மறுகிடை மறுகும் கவலையிற் கவலும்' என்று கூறியதனையே பின்னர்க் கூறி அங்ஙனஞ் செய்யும் வீரபத்தினிமுன் மதுராபதி தோன்றினள் என்றார். இயங்கும் மயங்கும் என்பன முற்று; பெயரெச்ச அடுக்காக்கி வீரபத்தினி என்பதுடன் முடித்தலுமாம். இயங்கலு மியங்கும் மயங்கலு மயங்கும் என்பன. '''சுழலலுஞ் சுழலும்' என்பதுபோல் நின்றன. அரசன் தேவி தன்னுடன் தஞ்சியதறியாது உரை அவிந்திருப்ப, மிடைகொள்ள, நாற்பாற் பூதமும் பெயர எரி மடை அடைந்தன; பெயர்ந்தன; மயங்க, போத எத்தினர்; நாடக மடந்தையர் இழந்து என்ன, மடிந்த மாநகர்க்கண் கனன்று உயிர்த்து மறுகும்; கவலும்; இயங்கும்; மயங்கும்; அங்ஙனம் அஞருற்ற வீரபத்தினிமுன் மதுராபதி வந்து தோன்றினள் என வினை முடிக்க.

வெண்பாவுரை

மாமகளு.....மாது.

மாமகளும் - இலக்குமியும், காமகளும் - கலைமகளும், மா மயிடன் செற்று உகந்த கோமகளும்தாம் - பெரிய மயிடன் என்னும் அவுணனைக் கொன்று மகிழ்ந்த கொற்றவையும் ஆகிய மூவரும், படைத்த கொற்றத்தாள் - படைத்த வெற்றியினையுடையாளும், காம முதிரா மூலை குறைத்தாள் முன்னரே - அச்சத்தைச் செய்யும் இளைய மூலையைப் பறித்தாளுமாகிய வீரபத்தினியின் எதிரே, வந்தாள் மதுராபதி என்னும் மாது - மதுராபதி என்னுந் தேவதை வந்து தோன்றினள்.

மகிஷன் என்னும் வடசொல் மயிடன் எனத் திரிந்தது; எருமை உருவினன் என்பது பெயருள். கொற்றமாவன கல்லோரைக் காத்தலும், அரசனை வழக்கில் வேறலும், தீயோரை அழித்தலும் என முறையே கொள்க.

அழற்படு காதை முற்றிற்று.

---

1. மணி. உ: சகூ. 2. மணி. கூ: ககக.

உரு. கட்டுரை காதை

[கண்ணகிபால் வந்து தோன்றிய மதுராபதி அவளை நோக்கி "யான் மதுரையின் அதி தெய்வம்; நின் கணவற் குண்டாகிய துன்பத்தால் எய்திய கவற்சியுடையேன்; இக்நகரத்திருந்த பாண்டி மன்னர்களில் ஒருவ ரேனும் சிறிதும் கொடுங்கோன்மை யுடையரல்லர்; இந் நெடுஞ்செழியனும் "மறைநா வோசை யல்லது யாவதும். மணி நாவோசை கேட்டறியாத செங்கோன்மை யுடையனே; இவ்வாறு நிகழ்ந்ததற்குக் காரணம் ஊழ் வினையே யாகும்; அதன் வரலாற்றைக் கூறுவேன் கேள்; முன்பு கலிங்க காட்டிலுள்ள சிங்கபுரத்தினும் கபிலபுரத்தினு மிருந்த தாய வேந்தராகிய வசு என்பவனும் குமரன் என்பவனும் தம்முன் பகை கொண்டு ஒருவரை யொருவர் வெல்லுதற்கு முயன்றுகொண்டிருந்தனர்; அதனால் இருவ ரூர்க்கும் இடைப்பட்ட ஆறு காத எல்லையில் யாரும் இயங்காதிருக்கவும், சங்கமன் என்னும் வணிகன் பொருளீட்டும் வேட்கையால் தன் மனைவி யோடு கரவிற்சென்று சிங்கபுரத்தின் கடை வீதியில் அரிய கலன்களை விற்றுக்கொண்டிருந்தனன்; அப்பொழுது அரசனிடத்துத் தொழில் செய்துகொண்டிருந்த பரதன் என்பவன் அவ்வணிகனைப் பகைவனுடைய ஒற்றனென்று பற்றிச்சென்று அரசனுக்குக் காட்டிக் கொன்றுவிட்ட னன்; கொல்லப்பட்ட சங்கமன் மனைவியாகிய கீவி என்பவள் மிக்க துயரத்துடன் முறையிட்டுக்கொண்டு எங்குளனும் திரிந்து பதினென்குநாள் சென்றபின் ஓர் மலையின் உச்சியை அடைந்து கணவனைச் சேர்தற் பொருட்டுத் தன் உயிரைவிடத் துணிந்தவள் "எமக்குத் துன்பஞ் செய் தோர் மறு பிறப்பில் இத்துன்பத்தை யடைவாராக" எனச் சாடிட்டிறந்த னள்; அப் பரதன் நின் கோவலனுகப் பிறந்தான்; ஆதலால் நீங்கள் இத் துன்பத்தை அடைந்தீர்கள்; நீ இற்றைக்குப் பதினென்காவது நாளின் பகல் சென்றபின் நின் கணவனைக் கண்டு சேர்வாய்" எனச் சொல்லிச் சென்றது; சென்றபின் கண்ணகி "கீழ்த்திசை வாயிற் கணவனொடு புகுந் தேன், மேற்றிசைவாயில் வறியேன் பெயர்வேன்" எனக் கையற்று எங்கி மதுரையை நீங்கி, வையக்கரை வழியே மேற்றிசை நோக்கிச் சென்று, மலைநாட்டிலுள்ள திருச்செங்குன் றென்னும் மலைமீதேறி ஒரு வேங்கை மரத்தின்கீழ் நின்று, பதினைலாம் நாட் பகற்பொழுது சென்றபின் அங்கே தெய்வ வடிவுடன் போந்த கோவலனைக் கண்டு அவனுடன் வான வூர்தியிலேறித் தேவர்கள் போற்றத் துறக்கம் அடைந்தனள். (இதில் பாண்டியர்களுடைய நீதியை உணர்த்துதற்குப் பொற்கை வழுதியின் வரலாறும், சேரன்பாற் பரிசில் பெற்றவந்த சோணாட்டுப் பார்ப்பானுகிய பராசரன் என்பானுக்குத் தங்கால், வயலூர் என்னும் ஊர்களை அளித்த மற்றொரு பாண்டியன் வரலாறும் கூறப்பட்டுள்ளன. மதுரை இன்ன காவில்எரியுண்ணும்என்பதோர் உரையுண்டென்பதும் கூறப்பட்டுள்ளது.)]

சடையும் பிறையும் தாழ்ந்த சென்னிக்
குவளை உண்கண் தவளவாள் முகத்தி
கடையெயிறு அரும்பிய பவளச்செவ் வாய்த்தி
இடைநிலா விரிந்த நித்தில நகைத்தி
இடமருங் கிருண்ட நீல மாயினும்
வலமருங்கு பொன்னிறம் புரையு மேனியள்
இடக்கை போலம்பூந் தாமரை யேந்தினும்
வலக்கை அம்சுடர்க் கோடுவாள் பிடித்தோள்
வலக்கால் புனைகழல் கட்டினும் இடக்கால்
சனிச்சிலம்பு அரற்றுந் தகைமையள் பனித்துறைக்
கோற்கைக் கொண்கன் குமரித் துறைவன்
பொற்கோட்டு வரம்பன் பொதியிற் பொருப்பன்
குலமுதற் கிழத்தி ஆதலின் அலமந்து
ஒருமூலை குறைத்த திருமா பத்தினி
அலமரு திருமுகத் தாயிழை நங்கைதன்
முன்னிலை ஈயாள் பின்னிலைத் தோன்றிக்
கேட்டிசின் வாழி நங்கையென் குறையென
வாட்டிய திருமுகம் வலவயிற் கோட்டி
யாரைநீ என்பின் வருவோய் என்னுடை
ஆரஞர் எவ்வம் அறிதி யோவென
ஆரஞ ரெவ்வ மறிக்தேன் அணியிழாஅய்
மாபெருங் கூடல் மதுரா பதியென்பேன்
கட்டுரை யாட்டியேன் யானின் கணவற்குப்
பட்ட கவற்சியேன் பைந்தொடி கேட்டி
பெருந்தகைப் பெண்ணென்று கேளாயென் நெஞ்சம்
வருந்திப் புலம்புறு நோய்
தோழிநீ ஈதொன்று கேட்டியேன் கோமகற்கு
ஊழ்வினை வந்தக் கடை
மாதராய் ஈதொன்று கேளுன் கணவற்குத்
தீதுற வந்த வினை ; காதின்
மறைநா வோசை யல்ல தியாவதும்
மணிநா வோசை கேட்டது மிலனே
அடிதொழு திறைஞ்சா மன்ன ரல்லது
குடிபழி தூற்றுங் கோலனு மல்லன்

இன்னுங் கேட்டி நன்னுதல் மடந்தையர்
மடங்கெழு நோக்கின் மதமுகந் திறப்புண்டு
இடங்கழி நெஞ்சத்து இளமை யானெ
கல்விப் பாகன் கையகப் படாஅது
ஒல்கா உள்ளத் தோடு மாயினும்
ஒழுக்கொடு புணர்ந்தவிவ் விழுக்குடிப் பிறந்தோர்க்கு
இழுக்கந் தாராது இதுவுங் கேட்டி
உதவா வாழ்க்கைக் கீரந்தை மனைவி
புதவக் கதவம் புடைத்தனன் ஒருநாள்
அரைச வேலி யல்ல தியாவதும்
புரைதீர் வேலி இல்லென மொழிந்து
மன்றத் திருத்திச் சென்றீ ரவ்வழி
இன்றவ் வேலி காவா தோவெனச்
செவிச்சூட் டாணியிற் புகையழல் பொத்தி
நெஞ்சஞ் சுடுதலின் அஞ்சி நடுக்குற்று
வச்சிரத் தடக்கை அமரர் கோமான்
உச்சிப் பொன்முடி ஒளிவளை உடைத்தகை
குறைத்த செங்கோல் குறையாக் கொற்றத்து
இறைக்குடிப் பிறந்தோர்க்கு இழுக்க மின்மை
இன்னுங் கேட்டீ நன்வா யாகுதல்
பெருஞ்சோறு பயந்த திருந்துவேல் தடக்கை
திருநிலை பேற்ற பெருநா ளிருக்கை
அறனறி செங்கோல் மறநெறி நெடுவாள்
புறவுநிறை புக்கோன் கறவைமுறை செய்தோன்
பூம்புனற் பழனப் புகார்நகர் வேந்தன்
தாங்கா விளையுள் நன்னு டதனுள்
வலவைப் பார்ப்பான் புராசர னென்போன்
குலவுவேற் சேரன் கொடைத்திறங் கேட்டு
வண்டமிழ் மறையோற்கு வானுறை கொடுத்த
திண்டிறல் நெடுவேற் சேரலற் காண்கெனக்
காடும் நாடும் ஊரும் போகி
நீடுநிலை மலயம் பிற்படச் சென்றுங்கு
ஒன்றுபுரி கொள்கை இருபிறப் பாளர்
மூத்தீச் செல்வத்து நான்மறை முற்றி

ஐம்பெரு வேள்வியுஞ் செய்தொழில் ஓம்பும்
எ0 அறுதொழி லந்தணர் பெறுமுறை வகுக்க
நாவலங் கொண்டு நண்ணு ரோட்டிப்
பார்ப்பன வாகை சூடி ஏற்புற
நன்கலங் கொண்டு தன்பதிப் பெயர்வோன்
செங்கோல் தென்னன் திருந்துதொழில் மறையவர்
எரு தங்கா லென்ப தூரே அவ்வூர்ப்
பாசிலை பொதுளிய போதிமன் றத்துத்
தண்டே குண்டிகை வெண்குடை காட்டம்
பண்டச் சிறுபொதி பாதக் காப்பொடு
களைந்தனன் இருப்போன் காவல் வெண்குடை
அ0 விளைந்துமுதிர் கொற்றத்து விறலோன் வாழி
கடற்கடம் பெறிந்த காவலன் வாழி
விடர்ச்சிலை பொறித்த வேந்தன் வாழி
பூந்தண் பொருநைப் பொறையன் வாழி
மாந்தரஞ் சேரல் மன்னவன் வாழ்கெனக்
அரு குழலும் குடுமியும் மழலைச் செவ்வாய்த்
தளர்நடை யாயத்துத் தமர்முதல் நீங்கி
விளையாடு சிறுஅ ரெல்லாஞ் சூழ்தர
குண்டப் பார்ப்பீ ரென்னோ டோதியென்
பண்டச் சிறுபொதி கொண்டுபோ மின்னெனச்
கூ0 சீர்த்தகு சிறப்பின் வார்த்திகன் புதல்வன்
ஆலமர் செல்வன் பெயர்கொண்டு வளர்ந்தோன்
பால்நாறு செவ்வாய்ப் படியோர் முன்னர்த்
தளர்நா வாயினும் மறைவிளி வழாஅது
உளமலி உவகையோ டொப்ப வோதத்
கூரு தக்கிணன் தன்னை மிக்கோன் வியந்து
முத்தப் பூணூல் அத்தகு புனைகலம்
கடகம் தோட்டொடு கையுறை ஈத்துத்
தன்பதிப் பெயர்நதன் னாக நன்கலன்
புனைபவும் பூண்பவும் பொறுஅ ராகி
க00 வார்த்திகன் தன்னைக் காத்தன ரோம்பிக்
கோத்தொழி லிளையவர் கோமுறை அன்றிப்
படுபொருள் வௌவிய பார்ப்பா னிவனென

இன்னுங் கேட்டி நன்னுதல் மடந்தையர்
மடங்கெழு நோக்கின் மதமுகந் திறப்புண்டு
இடங்கழி நெஞ்சத்து இளமை யானே
கல்விப் பாகன் கையகப் படாஅது
ஒல்கா உள்ளத் தோடு மாயினும்
ஒழுக்கோடு புணர்ந்தவிவ் விழுக்குடிப் பிறந்தோர்க்கு
இழுக்கந் தாராது இதுவுங் கேட்டி
உதவா வாழ்க்கைக் கீரந்தை மனைவி
புதவக் கதவம் புடைத்தனன் ஒருநாள்
அரைச வேலி யல்ல தியாவதும்
புரைதீர் வேலி இல்லென மொழிந்து
மன்றத் திருத்திச் சென்றீ ரவ்வழி
இன்றவ் வேலி காவா தோவெனச்
செவிச்சூட் டாணியிற் புகையழல் பொத்தி
நெஞ்சஞ் சுடுதலின் அஞ்சி நடுக்குற்று
வச்சிரத் தடக்கை அமரர் கோமான்
உச்சிப் பொன்முடி ஒளிவளை உடைத்தகை
குறைத்த செங்கோல் குறையாக் கொற்றத்து
இறைக்குடிப் பிறந்தோர்க்கு இழுக்க மின்மை
இன்னுங் கேட்டி நன்வா யாகுதல்
பெருஞ்சோறு பயந்த திருந்துவேல் தடக்கை
திருநிலை பெற்ற பெருநா ளிருக்கை
அறனறி செங்கோல் மறநெறி நெடுவாள்
புறவுநிறை புக்கோன் கறவைமுறை செய்தோன்
பூம்புனற் பழனப் புகார்நகர் வேந்தன்
தாங்கா விளையுள் நன்னா டதனுள்
வலவைப் பார்ப்பான் பூராச ரனென்போன்
குலவுவேற் சேரன் கொடைத்திறங் கேட்டு
வண்டமிழ் மறையோற்கு வானுறை கொடுத்த
திண்டிறல் நெடுவேற் சேரலற் காண்கெனக்
காடும் நாடும் ஊரும் போகி
நீடுநிலை மலயம் பிற்படச் சென்றுங்கு
ஒன்றுபுரி கொள்கை இருபிறப் பாளர்
மூத்தீச் செல்வத்து நான்மறை முற்றி

உரையு முண்டே நிரைதொடி யோயே
கடிபொழி லுடுத்த கலிங்கநன் னாட்டு
வடிவேல் தடக்கை வசுவுங் குமரனும்
கசo தீம்புனற் பழனச் சிங்க புரத்தனும்
காம்பெழு கானக் கபில புரத்தினும்
அரைசாள் செல்வத்து நிரைதார் வேந்தர்
வீயாத் திருவின் விழுக்குடிப் பிறந்த
தாய வேந்தர் தம்முள் பகையுற
கசடு இருமுக் காவதத் திடைநிலத் தியாங்கணுஞ்
செருவல் வென்றியிற் செல்வோ ரின்மையின்
அரும்பொருள் வேட்கையிற் பெருங்கலன் சுமந்து
கரந்துறை மாக்களிற் காதலி தன்னொடு
சிங்கா வண்புகழ்ச் சிங்க புரத்தினோர்
கஞo அங்கா டிப்பட் டருங்கலன் பகரும்
சங்கமன் என்னும் வாணிகன் தன்னை
மூந்தைப் பிறப்பிற் பைந்தொடி கணவன்
வேந்திறல் வேந்தற்குக் கோத்தொழில் செய்வோன்
பரத னென்னும் பெயரனக் கோவலன்
கஞக விரத நீங்கிய வெறுப்பின னதலின்
ஒற்றன் இவனெனப் பற்றினன் கொண்டு
வெற்றிவேல் மன்னர்க்குக் காட்டிக் கொல்வுழிக்
கோலைக்களப் பட்ட சங்கமன் மனைவி
நீலக்களங் காணுள் நீலி என்போள்
கசo அரசர் முறையோ பரதர் முறையோ
ஊரீர் முறையோ சேரியீர் முறையோவென
மன்றினும் மறுகினும் சென்றனள் பூசலிட்டு
எழுநா ளிரட்டி எல்லை சென்றபின்
தொழுநாள் இதுவென் றோன்ற வாழ்த்தி
கசடு மலைத்தலை யேழியோர் மால்விசும் பேணியில்
கொலைத்தலை மகனைக் கூடுபு நின்றோள்
எம்முறு துயரம் செய்தோ ரியாவதும்
தம்முறு துயரமிற் றுகுக வென்றே
விழுவோ ளிட்ட வழுவில் சாபம்
கஎo பட்டனி ராதலிற் கட்டுரை கேள்நீ

இடுசிறைக் கோட்டத் திட்டன ராக
வார்த்திகன் மனைவி கார்த்திகை என்போள்
கoடு அலந்தனள் ஏங்கி அழுதனள் நிலத்தில்
புலந்தனள் புரண்டனள் பொங்கினள் அதுகண்டு
மையறு சிறப்பின் ஐயை கோயில்
செய்வினைக் கதவந் திறவா தாகலின்
திறவா தடைத்த திண்ணிலைக் கதவம்
ககo மறவேல் மன்னவன் கேட்டனன் மயங்கிக்
கொடுங்கோ லுண்டுகொல் கொற்றவைக் குற்ற
இடும்பை யாவதும் அறிந்தீ மின்னென
ஏவ லிளையவர் காவலற் றொழுது
வார்த்திகற் கொணர்ந்த வாய்மொழி யுரைப்ப
ககடு நீர்த்தன் றிதுவென நெடுமொழி கூறி
அறியா மாக்களின் முறைநிலை திரிந்தவேன்
இறைமுறை பிழைத்தது பொறுத்தல்நுங் கடனெனத்
தடம்புனற் கழனித் தங்கால் தன்னுடன்
மடங்கா விளையுள் வயலூர் நல்கிக்
கஉo கார்த்திகை கணவன் வார்த்திகன் முன்னர்
இருநில மடந்தைக்குத் திருமார்பு நல்கியவள்
தணியா வேட்கையுஞ் சிறிதுதணித் தனனே
நிலைகெழு கூடல் நீள்நெடு மறுகின்
மலைபுரை மோடம் எங்கணும் கேட்பக்
கஉடு கலையமர் செல்வி கதவந் திறந்தது
சிறைப்படு கோட்டஞ் சீமின் யாவதுங்
கறைப்படு மாக்கள் கறைவீடு செய்ம்மின்
இடுபொரு ளாயினும் படுபொரு ளாயினும்
உற்றவர்க் குறுதி பெற்றவர்க் காமென
கஊo யானை யெருத்தத்து அணிமுரசு இரீஇக்
கோன்முறை யறைந்த கொற்ற வேந்தன்
தான்முறை பிழைத்த தகுதியுங் கேள்மீ
ஆடித் திங்கள் பேரிருட் பக்கத்து
அழல்சேர் குட்டத் தட்டமி ஞான்று
கஎடு வெள்ளி வாரத்து ஒள்ளெரி யுண்ண
உரைசால் மதுரையோடு அரைசுகே டுறுமெனும்

கட்டுரை

முடிகெழு வேந்தர் மூவ ருள்ளும்
படைவிளங்கு தடக்கைப் பாண்டியர் குலத்தோர்
அறனும் மறனும் ஆற்றலும் அவர்தம்
பழவிறல் மூதூர்ப் பண்புமேம் படுதலும்
௫ விழவுமலி சிறப்பும் விண்ணவர் வரவும்
ஒடியா இன்பத் தவருடை நாட்டுக்
குடியுங் கூழின் பெருக்கமும் அவர்தம்
வையைப் பேரியாறு வளஞ்சுரந் தூட்டலும்
பொய்யா வானம் புதுப்பெயல் பொழிதலும்
௧௦ ஆரபடி சாத்துவதி யென்றிரு விருத்தியும்
நேரத் தோன்றும் வரியுங் குரவையும்
என்றிவை அனைத்தும் பிறபொருள் வைப்போடு
ஒன்றித் தோன்றும் தனிக்கோள் நிலைமையும்
வடவாரியர் படைகடந்து
௧௫ தென்றமிழ்நா டொருங்குகாணப்
புரைதீர் கற்பின் தேவி தன்னுடன்
அரைசு கட்டிலில் துஞ்சிய பாண்டியன்
நெடுஞ்செழியனோ டொருபரிசா
நோக்கிக் கிடந்த
௨௦ மதுரைக் காண்ட் முற்றிற்று.

உரை

௧—௧௩. சடையும் பிறையுந் தாழ்ந்த சென்னிக் குவளை உண்கண் தவள வாள் முகத்தி-சடையிடத்து இளம்பிறை தங்கிய சென்னியினையும் குவளை மலர்போன்ற மை பூசிய கண்களையும் வெள்ளிய ஒளி பொருந்திய முகத்தினையுமுடையாள், கடை எயிறு அரும்பிய பவளச் செவ்வாய்த்தி-கடைவாய்ப் பல் வெளிப்பட்டுத் தோன்றுகின்ற பவளம் போலும் சிவந்த வாயினை யுடையாள், இடை நிலா விரிந்த நித்தில நகைத்தி - தம்மிடத்து நிலவொளி பரந்த முத்துப்போன்ற பற்களையுடையாள், இடமருங்கு இருண்ட நீலமாயினும் வலமருங்கு பொன் நிறம் புரையும் மேனியள் - இடப்பாகம் இருளின் தன்மைகொண்ட நீல உருவாக இருப்பினும் வலப் பாகம் பொன்னுருப்போன்ற வடிவுடையாள், இடக்கை பொலம் பூந் தாமரை ஏந்தினும் வலக்கை அம் சுடர்க்கொடுவாள் பிடித்தோள்-இடக்கை யில் பொன்னிறமான பொலிவுற்ற தாமரை மலரை ஏந்தி இருப்பினும் வலக்கையில் அழகிய ஒளி விடுகின்ற மழுப்படையை ஏந்தினாள், வலக்கால்

உம்மை வினைவந் துருத்த காலைச்
செம்மையி லோர்க்குச் செய்தவ முதவாது
வாரொலி கூந்தல்நின் மணமகன் தன்னை
ஈரேழ் நாளகத் தெல்லை நீங்கி
களஞ் வானோர் தங்கள் வடிவின் அல்லதை
ஈனோர் வடிவிற் காண்டல் இல்லென
மதுரைமா தெய்வம் மாபத் தினிக்கு
விதிமுறை சொல்லி அழல்வீடு கொண்டபின்
கருத்துறு கணவற் கண்டபின் அல்லது
கஅ0 இருத்தலும் இல்லேன் நிற்றலும் இலனெனக்
கொற்றவை வாயிற் போற்றொடி தகர்த்துக்
கீழ்த்திசை வாயிற் கணவனொடு புகுந்தேன்
மேற்றிசை வாயில் வழியேன் பெயர்கென
இரவும் பகலு மயங்கினள் கையற்று
கஅஞ் உரவுநீர் வையை ஒருகரைக் கொண்டாங்கு
அவல என்னுள் அவலித்து இழிதலின்
மிசைய என்னுள் மிசைவைத் தேறலிற்
கடல்வயிறு கிழித்து மலைநெஞ்சு பிளந்தாங்கு
அவுணரைக் கடந்த சுடரிலை நெடுவேல்
கக0 நெடுவேள் குன்றம் அடிவைத் தேறிப்
பூத்த வேங்கைப் பொங்கர்க் கீழோர்
தீத்தொழி லாட்டியேன் யானென் றேங்கி
எழுநா ளிரட்டி எல்லை சென்றபின்
தொழுநா ளிதுவெனத் தோன்ற வாழ்த்திப்
கசு பீடுகெழு நங்கை பெரும்பெய ரேத்தி
வாடா மாமலர் மாரி பெய்தாங்கு
அமரர்க் கரசன் தமர்வந் தேத்தக்
கோகநகர் பிழைத்த கோவலன் றன்னொடு
வான வூர்தி ஏறினள் மாதோ
உ00 கானமர் புரிகுழற் கண்ணகி தானென்.

வெண்பா

தெய்வந் தொழாஅள் கொழுநற் றொழுவாளைத்
தெய்வந் தொழுந்தகைமை திண்ணிதால்—தெய்வமாய்
மண்ணக மாதர்க் கணியாய கண்ணகி
விண்ணகமா தர்க்கு விருந்து.

யான் அறிந்தேன், மா பெருங் கூடல் மதுராபதி என்பேன் - மிக்க சிறப்பினையுடைய கூடற்கண் உள்ளேன் மதுராபதி என்னும் பெயருடையேன், கட்டுரை யாட்டியேன் - நினக்குச் சில சொல்லுதலுடையேன், யான் நின் கணவற்குப்பட்ட கவற்சியேன் - யான் நின் கணவன் கொலையுண்டது காரணமாக அடைந்த கவலையை உடையேன், பைந்தொடி-, கேட்டி - ஆயினும் நீ இதனைக் கேட்பாயாக ;

அணியிழை என்பது ஓர் நங்கை என்னுந் துணையே குறித்து நின்றது; மேல்வரும் பெயர்களும் இத்தன்மையன. கட்டுரை - பொருள் பொதிந்த சொல். பைந்தொடி, விளி.

உ௫—௬. பெருந்தகைப் பெண் ஒன்று கேளாய் என் நெஞ்சம் வருந்திப் புலம்புறு நோய் - பெரிய தகுதியையுடைய பெண்ணே என்னுள்ளம் துன்பத்தான் வருத்தமுற்றுப் புலம்புறுதற்குரிய தொன்றனைக் கேட்பாயாக;

நோயால் வருந்திப் புலம்புறும் ஒன்றென்க; புலம்புறுதற் கேதுவாகிய நோய் ஒன்று எனலுமாம்.

உ௭—அ. தோழீ நீ ஈது ஒன்று கேட்டி எம் கோமகற்கு ஊழ்வினை வந்தக் கடை - தோழீ நீ எம் மன்னனாகிய பாண்டியனுக்குப் பழவினை வந்தெய்திய வகையாகிய இஃதொரு பொருளைக் கேட்பாயாக ;

ஈது, சுட்டு நீண்டது. "எங் கோமகற், கூழ்வினை வந்தக் கடை" என்பதனை, [1]"வினைவிளை கால மாதலின் யாவதுஞ், சினையலர் வேம்பன் தேரானாகி" என முன்னர் வந்தமையானும் அறிக. வந்தக்கடை - வந்தபடி; ககரம் விரித்தல் விகாரம்; வினையெச்சமாகக் கொண்டு, வந்தவிடத்து அதனாலெய்திய துன்பமாகிய ஈதொன்றை என்றுரைத்தலுமாம்.

உ௯—௩௦. மாதராய் ஈது ஒன்று கேள் உன் கணவற்குத் தீதுற வந்த வினை - நங்காய் உன் கணவனுக்குத் தீமை பொருந்த வந்து எய்திய வினையாகிய இவ் வொன்றனைக் கேட்பாயாக ;

தீது - கொலை.

இனிப் பாண்டியர் கோலின் செம்மை கூறுவாள் :

௩௦—௪. காதின் மறை நா ஓசையல்லது - தன் காதுகளால், அந்தணர் தம் நாவால் ஓதுகின்ற வேதவொலியினைக் கேட்டறிந்த தல்லது, யாவதும் மணி நா ஓசை கேட்டதும் இலனே - ஒருபொழுதும் மணியின் நா வோசையைக் கேட்டறியான், அடிதொழுது இறைஞ்சா மன்னர் அல்லது - அவன் தன்னடிகளைக் கையாற்றொழுது தலைவணங்காத பகையரசர் பழி கூறித் தூற்றப்பெறினல்லது, குடி பழி தூற்றுங் கோலனும் அல்லன் - குடிகள் பழி கூறித் தூற்றப்பெறும் கொடுங்கோலுடையனுமல்லன் ;

மதுரையில் மறையொலி மிக்குள்ளமை [2]"நான்மறைக் கேள்வி நவில் குர லெடுப்ப, ஏம வின்றுயி லெழுத லல்லதை,.....கோழியி னெழாதெம்

1. சிலப் ௧௬: ௧௪அ-௯. 2. பரிபா. திரட்டு. ௭: அ-௧௧.

-புனைகழல் கட்டினும் இடக்கால் தனிச் சிலம்பு அரற்றும் தகைமையள் - வலக்காலின்கண் தொழிலமைந்த வீரக்கழலைக் கட்டியிருப்பினும் இடக்காலில் ஒப்பற்ற சிலம்பு ஒலிக்குந் தன்மையுடையாள் (அவள்), கொற்கைக் கொண்கன் - கொற்கை நகரத்தலைவனும், குமரித் துறைவன் - குமரியாற்றுத் துறையை யுடையோனும், பொற்கோட்டு வரம்பன் - இமயமலையைத் தன் ஆட்சியின் வடவெல்லையாக உடையோனும், பொதியிற் பொருப்பன் - பொதியமலையை யுடையோனுமாகிய பாண்டியனுடைய, குலமுதற் கிழத்தியாதலின் - குலத்தினை அடிதொடங்கியே காக்கும் உரிமை பூண்டோளாகலான்;

சடையும் பிறையும் என்பவற்றில் உம்மை அசைநிலை; சடையும், சடையிடத்தே பிறையுந் தங்கிய எனலும் அமையும். கடை எயிறு - பன்றிக் கொம்பு போலப் புறப்பட்ட எயிறு என்பர் அரும்பத உரையாசிரியர். முகத்தி என்பது முதலியனவும், கொண்கன் என்பது முதலியனவும் ஒரு பொருண்மேல் வந்த பல பெயர்கள். குலமுதற் கிழத்தி - மதுரையின் அதி தெய்வம்; அத் தெய்வத்தின் வடிவு வலப்பாகத்து இறைவனையுடைய இறைவியின் வடிவாகக் கூறப்பெற்றது. 'இடக்காற் றனிச்சிலம் பரற்றினும் வலக்காற், புனைகழல் கட்டுந் தகைமையள்' என்பதும் பாடம்.

௧௩—௭. அலமந்து - மயங்கி, ஒரு முலை குறைத்த திருமா பத்தினி - இடமுலையைத் திருகி வாங்கிய அழகிய பெருமை மிக்க கற்புடையளாய, அலமரு திருமுகத்து ஆயிழை நங்கைதன் முன்னிலை ஈயாள் பின்னிலைத் தோன்றி - துன்பத்தாற் சுழல்கின்ற முகத்தினையும் ஆய்ந்து செய்த அணியினையும் உடைய கண்ணகியின் எதிரே நில்லாளாய்ப் பின்புறத்தே வந்து நின்று, கேட்டிசின் வாழி நங்கை என் குறை என - நங்காய் என் குறையினைக் கேட்பாயாக என்று கூற;

பத்தினியாகிய நங்கை என்க. கற்புடைத் தெய்வமாகலானும் வெகுளியோடிருந்தன ளாகலானும், அவள் முன்னர்த் தோன்றாது பின்னர்த் தோன்றினாள். நிலையீயாள் - நில்லாள்; வினைத்திரி சொல். சின், இடைச்சொல். வாழி யென்றது ஓம்படை கூறியது; அசையுமாம்.

௧௮—௨௦. வாட்டிய திருமுகம் வல வயின் கோட்டி - தனது வாட்டங் கொண்ட முகத்தினை வலப்பக்கத்தே வளைத்து நோக்கி, யாரை நீ என் பின் வருவோய் - என் பின்னர் வருகின்றோய் நீ யார், என்னுடை ஆர் அஞர் எவ்வம் அறிதியோ என - என்னுடைய பொறுத்தற்கரிய மன வருத்தத்திற்குக் காரணமான துன்பத்தினை நீ அறிவாயோ என்று கண்ணகி கேட்ப;

வாடிய என்பது வாட்டிய என விகாரமாயிற்று. யாரை என்பதன் கண் ஐ, அசைநிலை இடைச்சொல்.

௨௧—௪. ஆர் அஞர் எவ்வம் அறிந்தேன் அணி இழாஅய் - அழகு செய்யும் அணிகலங்களையுடையாய் நின் பொறுத்தற்கரிய துன்பத்தினை

யான் அறிந்தேன், மா பெருங் கூடல் மதுராபதி என்பேன் - மிக்க சிறப்பினையுடைய கூடற்கண் உள்ளேன் மதுராபதி என்னும் பெயருடையேன், கட்டுரை யாட்டியேன் - நினக்குச் சில சொல்லுதலுடையேன், யான் நின் கணவற்குப்பட்ட கவற்சியேன் - யான் நின் கணவன் கொலையுண்டது காரணமாக அடைந்த கவலையை உடையேன், பைந்தொடி-, கேட்டி - ஆயினும் நீ இதனைக் கேட்பாயாக ;

அணியிழை என்பது ஓர் நங்கை என்னுந் துணையே குறித்து நின்றது; மேல்வரும் பெயர்களும் இத்தன்மையன. கட்டுரை - பொருள் பொதிந்த சொல். பைந்தொடி, விளி.

உ௫—சு. பெருந்தகைப் பெண் ஒன்று கேளாய் என் நெஞ்சம் வருந்திப் புலம்புறு நோய் - பெரிய தகுதியையுடைய பெண்ணே என்னுள்ளம் துன்பத்தான் வருத்தமுற்றுப் புலம்புறுதற்குரிய தொன்றனைக் கேட்பாயாக;

நோயால் வருந்திப் புலம்புறும் ஒன்றென்க; புலம்புறுதற் கேதுவாகிய நோய் ஒன்று எனலுமாம்.

உ௭—அ. தோழீ நீ ஈது ஒன்று கேட்டி எம் கோமகற்கு ஊழ்வினை வந்தக் கடை - தோழீ நீ எம் மன்னனாகிய பாண்டியனுக்குப் பழவினை வந்தெய்திய வகையாகிய இஃதொரு பொருளைக் கேட்பாயாக ;

ஈது, சுட்டு நீண்டது. "எங் கோமகற், கூழ்வினை வந்தக் கடை" என்பதனை, [1]"வினைவிளை கால மாதலின் யாவதுஞ், சினையலர் வேம்பன் தேரானாகி" என முன்னர் வந்தமையானும் அறிக. வந்தக்கடை - வந்தபடி; ககரம் விரித்தல் விகாரம்; வினையெச்சமாகக் கொண்டு, வந்தவிடத்து அதனாலெய்திய துன்பமாகிய ஈதொன்றை என்றுரைத்தலுமாம்.

உ௯—௩௦. மாதரார்ய் ஈது ஒன்று கேள் உன் கணவற்குத் தீதுற வந்த வினை - நங்காய் உன் கணவனுக்குத் தீமை பொருந்த வந்து எய்திய வினையாகிய இவ் வொன்றனைக் கேட்பாயாக ;

தீது - கொலை.

இனிப் பாண்டியர் கோலின் செம்மை கூறுவாள் :

௩௦—ச. காதின் மறை நா ஓசையல்லது-தன் காதுகளால், அந்தணர் தம் நாவால் ஓதுகின்ற வேதவொலியினைக் கேட்டறிந்த தல்லது, யாவதும் மணி நா ஓசை கேட்டதும் இலனே - ஒருபொழுதும் மணியின் நா வோசையைக் கேட்டறியான், அடிதொழுது இறைஞ்சா மன்னர் அல்லது- அவன் தன்னடிகளைக் கையாற்றொழுது தலைவணங்காத பகையரசர் பழி கூறித் தூற்றப்பெறினல்லது, குடி பழி தூற்றுங் கோலனும் அல்லன் - குடிகள் பழி கூறித் தூற்றப்பெறும் கொடுங்கோலுடையனுமல்லன் ;

மதுரையில் மறையொலி மிக்குள்ளமை [2]"நான்மறைக் கேள்வி நவில் குர லெடுப்ப, ஏம வின்றுயி லெழுத லல்லதை,.....கோழியி னெழாதெம்

1. சிலப் ககு: கசஅ-கூ. 2. பரிபா. திரட்டு. எ: அ-கக.

சளச

பூணைகழல் கட்டினும் இடக்கால் தனிச் சிலம்பு அரற்றும் தகைமையள் - வலக்காலின்கண் தொழிலமைந்த வீரக்கழலைக் கட்டியிருப்பினும் இடக் காலில் ஒப்பற்ற சிலம்பு ஒலிக்குந் தன்மையுடையாள் (அவள்), கொற்கைக் கொண்கன் - கொற்கை நகரத்தலைவனும், குமரித் துறைவன் - குமரி யாற்றுத் துறையை யுடையோனும், பொற்கோட்டு வரம்பன் - இமயமலை யைத் தன் ஆட்சியின் வடவெல்லையாக உடையோனும், பொதியிற் பொருப்பன் - பொதியமலையை யுடையோனுமாகிய பாண்டியனுடைய, குலமுதற் கிழத்தியாதலின் - குலத்தினை அஞ்தொடங்கியே காக்கும் உரிமை பூண்டோளாகலான்;

சடையும் பிறையும் என்பவற்றில் உம்மை அசைநிலை; சடையும், சடையிடத்தே பிறையுந் தக்கிய எனலும் அமையும். கடை எயிறு - பன்றிக் கொம்பு போலப் புறப்பட்ட எயிறு என்பர் அரும்பத உரையாசிரி யர். முகத்தி என்பது முதலியனவும், கொண்கன் என்பது முதலியன வும் ஒரு பொருண்மேல் வந்த பல பெயர்கள். குலமுதற் கிழத்தி - மது ரையின் அதி தெய்வம்; அத் தெய்வத்தின் வடிவு வலப்பாகத்து இறை வனையுடைய இறைவியின் வடிவாகக் கூறப்பெற்றது. 'இடக்காற் றனிச்சிலம் பரற்றிலும் வலக்காற், பூணைகழல் கட்டுந் தகைமையள்' என்பதும் பாடம்.

கந—எ. அலமந்து - மயங்கி, ஒரு மூலை குறைத்த திருமா பத்தினி. இடமூலையைத் திருகி வாங்கிய அழகிய பெருமை மிக்க கற்புடையளாய், அலமரு திருமுகத்து ஆயிழை நங்கைதன் முன்னிலை சுயாள் பின்னிலைத் தோன்றி - துன்பத்தாற் சுழல்கின்ற முகத்தினையும் ஆய்ந்து செய்த அணி யினையும் உடைய கண்ணகியின் எதிரே நில்லாளாய்ப் பின்புறத்தே வந்து நின்று, கேட்டிசின் வாழி நங்கை என் குறை என - நங்காய் என் குறை தினைக் கேட்பாயாக என்று கூற;

பத்தினியாகிய நங்கை என்க. கற்புடைத் தெய்வமாகலானும் வெகுளியோடிருந்தன ளாகலானும், அவள் முன்னர்த் தோன்றாது பின் னர்த் தோன்றினள். நிலையீயாள் - நில்லாள்; வினைத்திரி சொல். சின், இடைச்சொல். வாழி என்றது ஓம்படை கூறியது; அசையுமாம்.

கஅ—உ0. வாட்டிய திருமுகம் வல வயின் கோட்டி - தனது வாட் டங் கொண்ட முகத்தினை வலப்பக்கத்தே வளைத்து நோக்கி, யாரை நீ என் பின் வருவோய் - என் பின்னர் வருகின்றோய் நீ யார், என்னுடை ஆர் அளர் எவ்வம் அறிதியோ என - என்னுடைய பொறுத்தற்கரிய மன வருத்தத்திற்குக் காரணமான துன்பத்தினை நீ அறிவாயோ என்று கண்ணகி கேட்ப;

வாடிய என்பது வாட்டிய என விகாரமாயிற்று. யாரை என்பதன் கண் ஐ அசைநிலை இடைச்சொல்.

உக—ச. ஆர் அளர் எவ்வம் அறிந்தேன் அணி இழாஅய் - அழகு செய்யும் அணிகலங்களையுடையாய் நின் பொறுத்தற்கரிய துன்பத்தினை

உதவா வாழ்க்கை-உதவுவதற்கொண்ணாத வாழ்க்கை. கீரந்தை-ஓரந்தணன். புதவம் - வாயில்; புதவக்கதவம் - கதவில்லா வீடு என்பாருமுளர். வேலி - காவல். மன்றம் - அரணில்லா இல்லம். மிடி வாழ்க்கையையுடைய கீரந்தை யென்னும் பார்ப்பனன் 'அரசனது காவலுளதாகலின் நீ அஞ்சாதே' என்று கூறித் தன் மனைவியைத் தனியே இல்லின்கண் இருக்கச் செய்து யாத்திரை சென்றிருந்த காலை, இரவில் நகரி சோதனைக்கு வந்த பாண்டியன் அவ்வில்லின் கதவைத் தட்ட, அவ்வொலி கேட்ட பார்ப்பனி இங்ஙனம் கூறினாளென்க; பார்ப்பனன் மீண்டுவந்து இரவில் மனைவியுடன் உரையாடிக்கொண்டிருக்கும்பொழுது அரசன் கதவைத் தட்டினான் என்றும், பிறவாறும் உரைப்பாருமுளர்.

சஅ—௫௩. செவிச் சூட்டு ஆணியின் புகை அழல் பொத்தி நெஞ்சம் சுடுதலின் - அச் சொல் காதினைச் சுடுவதாகிய ஆணியைப்போன்று புகைகின்ற தீ மூண்டு உள்ளத்தைச் சுடலானே, அஞ்சி நடுக்குற்று - அச்சமும் நடுக்கமுமடைந்து, வச்சிரத் தடக்கை அமரர் கோமான் - வச்சிரப் படை ஏந்திய பெரிய கையினையுடைய இந்திரனுடைய, உச்சிப் பொன் முடி ஒளி வளை உடைத்த கை குறைத்த செங்கோல் - தலையிலுள்ள அழகிய முடியின் கண் ஒளி பொருந்திய வளையினை உடைத்த கையினைத் துணித்த செங்கோலினையும், குறையாக் கொற்றத்து - அதனாலாய குறைவுபடாத வெற்றியினையும் உடைய, இறைக் குடிப் பிறந்தோர்க்கு இழுக்கம் இன்மை - அரசர் குடியிற் பிறந்த இப் பாண்டியர்களுக்கு வழுவுதல் இல்லையாகும்;

சுடுதலுள்ள இறைச்சி சூட்டிறைச்சியானாற் போலச் சுடுதலுடைய ஆணி சூட்டாணியாயிற்று. அமரர் கோமான் முடிவளை யுடைத்தமை [1]"முடிவளை யுடைத்தோன் முதல்வன் சென்னி" என்பதனானும் அறியப்படும்; வளை முடியின் ஓர் உறுப்பு; வளையென்னும் படையால் முடியை உடைத்தானாகப் புராணங் கூறும். குறைத்த என்னும் பெயரெச்சம் செங்கோல் என்னும் ஏதுப் பெயர் கொண்டது. செங்கோல் வெற்றிக்குக் காரணமாதலை [2]"வேலன்று வென்றி தருவது மன்னவன், கோலதூஉங் கோடா தெனின்" என்பதனானறிக. இழுக்க மின்மையாகிய இதுவும் கேட்டி என முடித்தலுமாம். பாண்டியன் கை குறைத்தமை, [3]"எனக்குத் தகவன்றா லென்பதே நோக்கித், தனக்குக் கரியாவான் றானாய்த் தவற்றை, நினைத்துத்தன் கைகுறைத்தான் றென்னவன் காணா, ரெனச்செய்யார் மாணா வினை," [4]"நாடுவிளங் கொண்புகழ் நடுதல் வேண்டித் தன், ஆடு மழைத் தடக்கை யறுத்து முறை செய்த, பொற்கை நறுந்தார்ப் புனைதோர்ப் பாண்டியன்" என்பவற்றானும் அறியப்படும். கை குறைத்த வழிப் பொன்னாற் கை செய்து வைத்தமையின் 'பொற்கைப் பாண்டியன்' எனப் பெயரெய்தினன் போலும்!

---

1. சிலப். கக: உசு. 2. குறள்: ௫சசு.
3. பழமொழி: எசு. 4. தொல். கள: க, (இளம்)

பேரூர் துயிலே" என்பதனானும் அறியப்படும். தம் குடிகளில் குறையுற்றாரை அறிவிக்கவென அரசன் கட்டிய மணியினை, ஆண்டுக் குறையுற்ற அடிப்பார் ஒருவரும் இலர் ஆகலான் "மணி நாவோசை கேட்டதுமிலனே" என்றார். எனவே அவனுட்டு அவனுட்சியில் குறையுற்றார் இதுவரை ஒருவருமிலர் என்பதாயிற்று. இறைஞ்சா மன்னர் - பகை அரசர். தலையாலங்கானத்துச் செருவென்ற நெடுஞ்செழியன் கூறிய வஞ்சினத்தில் [1]"குடிபழி தூற்றங் கோலே னாக" என்றது காண்டு அறியத்தகுவது.

கூடு. இன்னும் கேட்டி - மேலும் அவர் உயர் குணத்தைக் கேட்பாயாக;

கூடு—சக. கல் நுதல் மடந்தையர் மடங்கெழு நோக்கின் - கல்லை நெற்றியினையுடைய மகளிர் தம் எழில் பொருந்திய பார்வையானே, மத மூகம் திறப்புண்டு - தன்னிடத்தே மதம் வெளிப்பட்டு, இடம் கழி செஞ் சுத்து இளமை யானை - வரம்பு கடந்து செல்லும் உள்ளத்தினையுடைய இளமையாகிய யானை, கல்விப் பாகன் கை அகப்படாஅது ஒல்லா உள்ளத்து ஓடும் ஆயினும் - கல்வியாகிய பாகனுக்கு உட்படாது தளராத ஊக்கத்தோடே ஓடினும், ஒழுக்கொடு புணர்ந்த இவ் விழுக்குடிப் பிறந்தோர்க்கு இழுக்கம் தாராது - கல்லொழுக்கத்தோடே ஒன்றிய இச் சிறந்த குடியின்கண் தோன்றியோர்க்குக் குற்றத்தினைச் செய்யாது;

மதம் - இளமைக்கும் யானைக்கும் ஏற்பக் கொள்க. இடங்கழி - வரம்புகடக்கை; கழி காமமுமாம்; [2]"இடங்கழி மான்மாலை யெல்லே" என் பதன் உரை காண்க. இளமையாற் காமம் மீதூரப் பெறினும் நெறி தவறிச் செல்லார் என்றபடி. [3]"இடங்கழி காதலொ டடங்கா னெஞ்சி," [4]"கல்விப் பாகரிற் காப்புவலை யோட்டி" என்பன காண்டு அறியற்பாலன.

சக. இதுவுங் கேட்டி - இதனையும் கேட்பாய்;

சஉ—எ. உதவா வாழ்க்கைக் கீரந்தை மனைவி புதவக் கதவம் புடைத் தனன் ஒருநாள் - ஒருநாள் தான் ஓரில்லத்து வாயிற் கதவினைத் தட்டினனாக அதன்பொருட்டு அவ்வில்லத்து வாழும் பிறர்க்கு உதவுவதற்கொண்ணாத வறுமை வாழ்க்கையினை உடைய கீரந்தை என்பானுடைய மனைவி, அரைசவேலி அல்லது யாவதும் புரைதீர் வேலி இல்லென மொழிந்து மன்றத்து இருந்திச் சென்றீர் அவ்வழி - நீர் போகின்ற அக் காலத்து மன்னனுடைய காவல் அல்லாது வேறு குற்றம் தீர்ந்த காவல் சிறிதும் இல்லையென்று கூறி என்னை அரணில்லாத வீட்டில் இருக்கச் செய்து போயினீர், இன்று அவ் வேலி காவாதோ என-இப்பொழுது அவ் வரைச வேலி என்னைக் காத்திடாதோ என்று கூறி வருந்த;

---

1. புறம்: எக. 2. புறப். வெண்பா. கஉ: ஓ. 3. மணி. கo: உஉ.
3. மணி. கஅ: கசு ஓ.

அறிக. மறையோன் - பாலைக் கௌதமனார் என்னும் புலவர். உறை, முதனிலைத் தொழிற் பெயர். சேரலன் - இமைய வரம்பன் தம்பியாகிய பல்யானைச் செல்கெழு குட்டுவன். பதிற்றுப்பத்தின் மூன்றும் பத்தினால் தன்னைப் பாடிய பாலைக் கௌதமனார்க்குக் குட்டுவன் துறக்கமளித்த வரலாறு, அதன் பதிகத்தில், [1]"பாடிப் பெற்ற பரிசில்: நீர் வேண்டியது கொண்மின் என, யானும் என் பார்ப்பனியும் சுவர்க்கம் புகல் வேண்டுமென, பார்ப்பாரிற் பெரியோரைக் கேட்டு ஒன்பது பெருவேள்வி வேட்பித்துப் பத்தாம் பெருவேள்வியிற் பார்ப்பானையும் பார்ப்பனியையுங் காணுராயினர்" எனக் கூறப் பெற்றுள்ளது. இக் காப்பியத்துள்ளும் [2]"நான் மறை யாளன் செய்யுட் கொண்டு, மேனிலை யுலகம் விடுத்தோ ஞயினும்" எனப் பின் இவ் வேந்தன் குறிக்கப்படுதல் அறியற்பாற்று.

சுக—எ0. ஆங்கு - அவ்விடத்தே, ஒன்று புரி கொள்கை இரு பிறப்பாளர் - வீடுபேற்றினை விரும்பும் கொள்கையினையும் இரண்டு பிறப்பினையும் உடையாராகிய, மூத்தீச் செல்வத்து - மூன்று வகைப்பட்ட தீயை வளர்க்குஞ் செல்வத்தோடே, நான்மறை முற்றி - நான்கு மறைகளையும் முற்ற அறிந்து, ஐம்பெரு வேள்வியும் செய்தொழில் ஓர்ப்பும் - ஐந்தாகிய பெருமையுடைய வேள்விகளைச் செய்தலாகிய தொழிலையும் பேணும், அறு தொழில் அந்தணர் பெறுமுறை வகுக்க - ஆறு தொழிலினையுடைய அந்தணர் பெறுகின்ற முறையை அப் பராசரனுக்கு வகைப்படுத்திக் கூற;

ஒன்று - வீடு. இரு பிறப்பு - உபநயனத்திற்கு முன்னர் ஒரு பிறப்பும் பின்னர் ஒரு பிறப்பும். மூத்தீ - ஆகவனீயம், காருகபத்தியம், தக்ஷிணாக்கினி. ஐம்பெரு வேள்வி - கடவுள் வேள்வி, பிரமவேள்வி, பூதவேள்வி, மானிடவேள்வி, தென்புலத்தார் வேள்வி.

ஆறுதொழில் - ஓதல், ஓதுவித்தல், வேட்டல், வேட்பித்தல், ஈதல், ஏற்றல் என்பன.

எக—கூ. நாவலங்கொண்டு-நாவானே தருக்கித்து வெற்றிகொண்டு, கண்ணுர் ஓட்டி - பகைவர்களை ஓடச் செய்து, பார்ப்பன வாகை சூடி - பார்ப்பன வாகையைச் சூடி, எற்புற நன்கலம் கொண்டு தன் பதிப் பெயர்வோன் - பொருத்தமுற நல்ல அணிகலங்களைப் பெற்றுத் தன் ஊர்க்கு மீண்டு செல்வோன்;

நாவலம் - நாவான் வரும் வெற்றி. கண்ணுர் என்றது கல்வி அறிவுடையராய்த் தன்னெடு வாது செய்ய வந்தாரை. பார்ப்பன வாகையாவது [3]"கேள்வியாற் சிறப்பெய்தினானே, வேள்வியான் விறல்மிகுத்தன்று." பெயர்தல் - மீளல். சேரலற் காண்கெனப்போகிச் சென்று வலங்கொண்டு ஓட்டிச் சூடிக் கலங்கொண்டு பெயர்வோன் என முடிக்க.

---

1. பதிற். கூ-ம் பத்து: பதி. 2. சிலப். உஅ: கூஎ-அ.
3. பு. வெ. வாகை: கூ.

திக. இன்னும் கேட்டி நன்வாய் ஆகுதல் - இது நன்றாகிய மெய்யா தலே இன்னும் கேட்பாயாக ;

பெருஞ்சோறு பயந்த.....பிற்படச் சென்று

திஞ—கூசு. அறன் அறி செங்கோல் மறவெறி நெடுவாள் - அற நூலினே அறிந்து அதற்கேற்ப நிற்கும் செங்கோலையும் வீரவழியிலே ஒழுகிய நெடிய வாளினையும் உடைய, புறவு நிறை புக்கோன் - புறாவின் பொருட்டுத் துலாம் புக்கோனும், கறவை முறை செய்தோன் - ஆவின் பொருட்டுத் தன் மகனைத் தேர்க்காலிலிட்டு முறை செய்தோனும் ஆய, பூம்புனற் பழனப் புகார் நகர் வேந்தன் - பொலிவுற்ற நீரினையுடைய வயல்கள் நிறைந்த புகார்நகரத்தையுடைய சோழனது, தாங்கா விளையுள் கன்னடனுள் - நிலம் பொறுத்த விளைவினையுடைய நல்ல சோணாட்டின் கண், வலவைப் பார்ப்பான் பராசரன் என்போன்-அறிவில் வல்ல பராசர னென்னும் அந்தணன், பெருஞ்சோறு பயந்த திருந்து வேல் தடக்கை - பாரதப்போரில் பெருஞ் சோறளித்த திருந்திய வேலேந்திய பெரிய கையினையும், திரு நிலைபெற்ற பெருநாளிருக்கை - செல்வம் நிலைபெற்ற பெருமை மிக்க காலையோலக்கத்தினையுமுடைய, குலவு வேற் சேரன் கொடைத் திறங்கேட்டு - விளங்கும் வேலினையுடைய சேரனது கொடை யின் இயல்பினைக் கேள்வியுற்று, வண்தமிழ் மறையோற்கு வான்உறை கொடுத்த திண் திறல் நெடுவேல் சோலன் காண்கு என - வளமிய தமி ழுணர்ந்த அந்தணனுக்குத் துறக்கத்துறைதலைத் தந்த உறுதியான வலி மிக்க நீண்ட வேலினையுடைய சேரனைக் காண்பேன் என்று கருதி, காடும் நாடும் ஊரும் போகி - காடு நாடு ஊர் இவைகளைக் கடந்து, நீடு நிலை மலையம் பிற்படச் சென்று - உயர்ந்த நிலையினையுடைய பொதியின்மலை பிற்படும்படி போய் ;

தடக்கையினையும் இருக்கையினையுமுடைய சேரன் என்றியைக்க.

பெருஞ்சோறு பயந்தவென அக் குலத்து முன்னோன் செய்கை அவன்மேல் ஏற்றிக் கூறப்பட்டது. உதியஞ் சேரலாதன் பாரதப்போரில் இருதிறப் படைக்கும் சோறளித்தனனென்பது, [1]"அலங்குளைப் புரவி யைவரொடு சினைஇ, நிலந்தலைக் கொண்ட பொலம்பூந் தும்பை, ஈரைம் பதின்மரும் பொருதகளத் தொழியப், பெருஞ்சோற்று மிகுபதம் வரை யாது கொடுத்தோய்" எனப் புறத்தினும், [2]"ஓரைவ ரீரைம் பதின்ம ருடன் றெழுந்த, போரிற் பெருஞ்சோறு போற்றுது தானளித்த, சேரன்" என மேல் இந் நூலுள்ளும் வருதலானும், பெருஞ் சோற்றுதியஞ் சேரலாதன் என்னும் பெயரானும் அறியப்படும். பிறசான்றோரும் சேரனது நாளோலக் கத்தைத் "தண்கட னுடை ஞெண்பூங் கோதை, பெருநா ளிருக்கை" எனக் கூறியுள்ளமை காண்க. புறவுநிறை புக்கமையும் கறவைமுறை செய்தமை யும் ஆகிய வரலாறுகளை [3]வழக்குரை காதையானும், அதன் உரையானும்

1. புறம்: க. 2. சிலப். உக. ஊசல். 3. சிலப். உ0: திக-டி.

குழல், குடுமி என்பதனானே சிறுவரும் சிறுமியரும் என்பது பெறப் படும்; குழல் - சுருண்ட மயிர் எனவும், குடுமி - உச்சியில் வைத்த சிகை யெனவும் கொள்ளலுமாம். முதல் - இடம். எல்லாரும் எனற்பாலது வழக்குப் பற்றி எல்லா மென்றுரையது.

பராசரன் கூறுவான்:—

அ—க. குண்டப் பார்ப்பீர் - அந்தணச் சிறுவர்களே, என்னோடு ஓதி என் பண்டச் சிறு பொதி கொண்டு போமின் என-என்னுடனே மறை யினையோதி என்னுடைய பண்டங்கள் வைத்த சிறிய மூடையினை நீவிர் பெற்றுச் சென்மின் என்று அவன் கூற;

குண்டப் பார்ப்பீர் என்பதற்குப் பிழக்கை மாணிகாள் எனவும், சிறு மாணிகாள், சிறுபிள்ளைகாள் எனினுமாம் எனவும் உரைப்பர் அரும்பத வுரையாசிரியர். மாணி - பிரமசாரி.

கo—ச. சீர்த்தகு சிறப்பின் வார்த்திகன் புதல்வன் - பெருமை யமைந்த சிறப்பினையுடைய வார்த்திகன் என்பான் புதல்வனுகிய, ஆல் அமர் செல்வன் பெயர் கொண்டு வளர்ந்தோன் - தக்கிணமூர்த்தி என்னும் பெயர்பெற்று வளர்ந்தவன், பால் நாறு செவ்வாய்ப் படியோர் முன்னர் - பால் தோன்றும் சிவந்த வாயினையுடைய தன்னை யொத்த இளைபோர் முன்பு, தளர்நா ஆயினும் மறை விளி வழாஅது உளம் மலி உவகையோடு ஓப்பதை-தளாவுறும் நாவினையுடையனுயினும் மறையின் ஓசையை முறை பிறழாது உள்ளத்து நிறைந்த மகிழ்ச்சியுடன் அவனோடு ஒருபடித்தாக ஓதுதலைச் செய்ய;

வார்த்திகன் - ஓர் அந்தணன். புதல்வனுகிய வளர்ந்தோனென்க. ஆலமர் செல்வன்-கல்லாலின் நீடையமர்ந்த இறைவன்; தக்கிணமூர்த்தி. 'பாலுறு செவ்வாய்ப் படியோர்' என்றது மிக்க இளஞ்சிறார் என்பதுணர்த் திற்று. படியோர் - ஒத்தவர். இனி, இதற்குப் பிரமசாரிகள் எனக் கூறிப் படிமம் படி என்றுரையிற்று என்பாருமுளர்.

கஙி—அ. தக்கிணன் தன்னை மிக்கோன் வியந்து - மறையினைத் தன்னோடொப்ப ஓதிய தக்கிணமூர்த்தியாகிய சிறுவனைப் பராசரன் வியந்து பாராட்டி, முத்தப் பூணூல் - அழகிய பூணூலையும், அத்தகு புனைகலம் - அத்தகுதி வாய்ந்த புனையும் அணிகலங்களையும், கடகம் தோட்டொடு கையுறை ஈத்து - கைவளையும் தோடுமாகிய இவற்றுடனே பரிசிலாகக் கொடுத்து, தன் பதிப்பெயர்ந்தனன் ஆக - தன்னகரத்து மீண்டானுக;

வலவைப் பார்ப்பானுகலான் மிக்கோன் என்றார். முத்தப் பூணூல் - முத்துவடமாகிய பூணூல் எனவும், அத்தகு - அழகு பொருந்திய எனவும் கூறலுமாம். கையுறை - காணிக்கை; ஈண்டுப் பரிசில்.

கஅ—கoக. நன் கலன் புனைபவும் பூண்பவும் பொருளாகி-அத் தக்கிணமூர்த்தி நல்ல அணிகலங்கள் புனைவதற்றையும் பூண்பவற்றையும்

ஏச—க. செங்கோல் தென்னன் திருந்து தொழில் மறையவர் தங் கால் என்பது ஊரே - செங்கோலினையுடைய பாண்டியனுடைய திருந்திய செயலினையுடைய அந்தணர்களது ஊர் திருத்தங்கால் என்பது, அவ்வூர்ப் பாலிலை பொதுளிய போதி மன்றத்து-அவ்வூரின்கண் பசிய இலை தழைந்த அரசு நிற்கும் மன்றத்தின்கண், தண்டே குண்டிகை வெண்குடை காட் டம் - தண்டினையும் கமண்டலத்தினையும் வெள்ளிய குடையினையும் சமித்தையும், பண்டச் சிறு பொதி பாதக் காப்பொடு - பண்டங்களை யுடைய சிறிய மூட்டையினையும் மிதியடியுடன், களைந்தனன் இருப்போன்- மேலே வைத்திருப்போனுகிய அவன் ;

மறையவர் - பஞ்சக்கிராமிகள் என்ப. தண்டே - ஏ, எண்ணிடைச் சொல்.

எக—அச. காவல் வெண்குடை விளங்து முதிர் கொற்றத்து விற லோன் வாழி - குடிகளைக் காக்கும் வெண்கொற்றக் குடையினையும் அற நெறியால் உண்டாகி முதிர்ந்த வெற்றியையுமுடைய மேலோன் வாழ் வாளுக, கடற் கடம்பு எறிந்த காவலன் வாழி - கடலின்கண்ணே பகைவர் கடம்பினைத் தடிந்த மன்னவன் வாழ்வாளுக, விடர்ச் சிலை பொறித்த வேந்தன் வாழி - இமயமலைக்கண் வில்லெழுதிய காவலன் வாழ்வாளுக, பூந்தண் பொருகைப் பொறையன் வாழி - பொலிவு பெற்ற தண்ணிய பொருகையாற்றினையுடைய பொறையன் வாழ்வாளுக, மாந்தரஞ் சேரல் மன்னவன் வாழ்கென-மாந்தரஞ் சேரலாகிய அரசன் வாழ்வாளுக வெனச் சொல்ல ;

விளங்து முதிர் கொற்றம் - மிகப் பெருகிய வெற்றியுமாம். விறல் - மேம்பாடு. கடற்கடம்பு எறிந்தமையாவது கடல் நடுவண் ஓர் தீவிலிருந்த பகைவரை வென்று அவரது காவல் மரமாகிய கடம்பினைத் துணித்தமை. விடர் - மலை முழைஞ்சு; மலைக்கு ஆகுபெயர்; மலை ஈண்டு இமையம். கடம் பெறிந்ததனை "இருமுந்நீர்த் திருத்தியுண், முரணியோர்த் தலைச்சென்று, கடம்புமுத றடிந்த கடுஞ்சின முன்பின், நெடுஞ்சேர லாதன்" என்னும் பதிற்றுப் பத்தானறிக. கடம்பெறிந்தமையும் சிலை பொறித்தமையும் [1]இந் நூலுள்ளும் பின்னர்க் கூறப்படுதல் அறியத்தகும். பொறையன் - மலை நாட்டையுடையன் ; பொறை - மலை. மாந்தரஞ் சேரல் - [2]சிறப்புப் பெய ரென்பர் பரிமேலழகர்.

அஇ—எ. தமர் முதல் நீங்கி - தம் சுற்றத்தாரினின்றும் நீங்கி, குழலும் குடுமியும் மழலைச் செவ்வாய்த் தளர்நடை ஆயத்து - குழலினையும் குடுமியினையும், நிரம்பாத சொல்லையுடைய சிவந்த வாயினையும் தளர்ந்த நடையினையும் உடைய கூட்டத்துடன், விளையாடு சிறுஅர் எல்லாஞ் சூழ் தர - விளையாடுகின்ற சிறுவர் யாவரும் அவ் வந்தணனைச் சூழ்ந்துகொள்ள;

1. பதிற்: உ0. 2. சிலப். உஇ: க—கூ; உஅ: கஇக—ச.
3. குறள். கூஇஇ. உரை.

ககரு—௨௨. நீர்த்து அன்று இதுவென நெடுமொழி கூறி - இச் செயல் நீர்மையுடைத்தன்று என்று வார்த்திகனைப் புகழ்ந்து கூறி, அறியா மாக்களின் முறை நிலை திரிந்த - அறிவில்லாத காவலரால் முறை செய்யும் நிலையினின்றும் வேறுபட்ட, என் இறை முறை பிழைத்தது-என்னுடைய அரச நீதி தவறுற்றது, பொறுத்தல் நும் கடன் என-அதனைப் பொறுத்தல் நுமது கடமையாகும் என்று கூறி, தடம் புனற் கழனித் தங்கால் தன்னுடன் - பெரிய நீர் சூழ்ந்த வயல்களையுடைய திருத்தங்கால் என்னும் ஊருடனே, மடங்கா விளையுள் வயலூர் நல்கி - குறைவுபடாத விளைவினையுடைய வயலூரையும் கொடுத்து, கார்த்திகை கணவன் வார்த்திகன் முன்னர் இருநில மடந்தைக்குத் திருமார்பு நல்கி - கார்த்திகையின் கணவனாகிய வார்த்திகன் முன்பு பெரிய பார்மடந்தைக்குத் தனது அழகிய மார்பினை அளித்து, அவள் தணியா வேட்கையும் சிறிது தணித்தனனே - அந் நிலமடந்தையின் நீங்காத விருப்பத்தினையும் சிறிதளவு தணித்தனன்;

நீர்த்தன்றிதுவென வென்றது தன் உட்கோளாகக் கொள்க. இனி, இளையவர், வார்த்திகன் ஆகிய இவரிடைக் கூறினானெனக் கோடலு மிழுக்காது. நெடுமொழி - புகழ்மொழி. வயலூர் என்பது பெயர். அவனைப் பணிந்தென்பார் இருநில மடந்தைக்குத் திருமார்புநல்கி என்றார்; இது பரியாயவணி. அரசனை நிலமடந்தை கேள்வனாகிய திருமாலெனக் கொண்டு திருமார்பு நல்கி என்றார். அவன் பிறரைப் பணியாமையின் அவன் மார்பு எஞ்ஞான்றும் நிலத்திற் பொருந்தியதின்றென்பதனை அவள் தணியா வேட்கை என்பதனாற் பெற வைத்தார்.

கஉ௩—௫. நிலைகெழு கூடல் நீள் நெடு மறுகின் - நிலைத்தல் பொருந்திய கூடல் நகரத்து மிக நீண்ட தெருக்களில் உள்ள, மலை புரை மாடம் ஓங்கணுங் கேட்ப - மலையினையொத்து உயர்ந்த மாளிகைகள் எவ்விடத்தும் கேட்கும் வண்ணம், கலை அமர் செல்வி கதவம் திறந்தது - கலையை ஊர்தியாக விரும்பிய கொற்றவை கோயிலின் கதவு திறந்தது;

நிலைகெழு கூடல் என்றது என்றும் அழியாத கூடல் என்றவாறு. கூடல் மாடம் - மறுகின் மாடம் என்க.

கஉ௬—௩௨. சிறைப்படு கோட்டம் சீமின் - குற்றஞ் செய்தோரையும் பகைஞராய்ப் பற்றப்பட்டோரையும் காவற்படுத்தியிருக்கும் சிறைக் கோட்டத்தினைத் திறந்திடுமின், யாவதும் கறைப்படு மாக்கள் கறைவீடு செய்மின் - எத்துணையாயினும் இறை இறுத்தற்குரிய மக்களது இறையினை விடுதலை செய்யுமின், இடுபொருளாயினும் படுபொருளாயினும் உற்றவர்க்கு உறுதி பெற்றவர்க்கு ஆம் என-பிறர் வரவிட்ட பொருளாயினும் புதையற் பொருளாயினும் அவை எடுத்தார்க்கும் கொண்டார்க்கும் உரிமையுடையனவாம் என்று, யானை எருத்தத்து அணிமுரசு இரீஇக் கோல் முறை அறைந்த கொற்ற வேந்தன் - யானையின் பிடரில் அழகிய முரசினை இருத்தி அரச நீதியாகக் கூறிய வெற்றியினையுடைய மன்னன், தான்

பொருதவர்க்ளாய், வார்த்திகன் தன்னைக் காத்தனர் ஓம்பி - வார்த்திகனைக் காவல் செய்து பற்றி, கோத்தொழில் இளையவர் கோ முறை அன்றிப் படு பொருள் வௌவிய பார்ப்பான் இவன் என - அரசனேவல் செய்யும் காவலர் அரச நீதியிலாது புதையலைக் கவர்ந்த பார்ப்பான் இவனென்று கூறி, இடுசிறைக் கோட்டத்து இட்டனராக - கள்வரை இடும் சிறைக் கண்ணே இவனை இட்டு அடைத்தனராக ;

புனைபவும் பூண்பவும் வெவ்வேறு வகையின. கோத்தொழிலிளையவர் பொருராகிக் காத்தனரோம்பி இட்டனராக வெனக் கூட்டுக. கோமுறை யன்றி வௌவிய பார்ப்பான் என்க. படுபொருள் - களவுப் பொருள் எனலுமாம். "உறபொருளு மூல்கு பொருளுந்தன் னென்னுர்த், தெறு பொருளும் வேந்தன் பொருள்" ஆதலான் படுபொருள் வௌவுதல் குற்றமாயிற்று.

கஅச—அ. வார்த்திகன் மனைவி கார்த்திகை என்போள் - அங்ஙனம் சிறையிடப் பெற்ற வார்த்திகனுடைய மனைவியாகிய கார்த்திகை என்னும் பெயருடையாள், அலந்தனள் ஏங்கி அழுதனள் நிலத்திற் புலந்தனள் புரண்டனள் பொங்கினள்-மயங்கி எக்கம் கொண்டு நிலத்தில் வீழ்ந்தழுது கடவுளை வெறுத்துப் பூமியிற் புரண்டு வெகுண்டனள், அதுகண்டு-அதனை யுணர்ந்து, மை அறு சிறப்பின் ஐயை கோயிற் செய் வினைக் கதவம் திற வாது - குற்றமற்ற சிறப்பினையுடைய துர்க்கையின் கோயிற்கண் செயற் குரிய தொழிலெல்லாம் முற்றுப்பெற்ற கதவம் திறவாதாயிற்று ;

அலந்தனள், அழுதனள், புலந்தனள், புரண்டனள் முற்றெச்சம். ஐயை கோயில் - மதுரைக்கண் உள்ள துர்க்கை கோயில்.

கஅ—கஉ. ஆகலின் - ஆகையால், திறவாது அடைத்த திண்நிலைக் கதவம் - அங்ஙனம் திறவாது மூடிய திணிந்த நிலையினையுடையகதவினை, மறவேல் மன்னவன் கேட்டனன் மயங்கி - வீரஞ் செறிந்த வேலினை யுடைய பாண்டியன் கேட்டு மயக்குற்று, கொடுங்கோல் உண்டுகொல் - எனது கோல் கோடியது உண்டோ, கொற்றவைக்கு உற்ற இடும்பை யாவதும் அறிந்தீமின்னென - ஐயைக்குப் பொருந்திய துன்பத்தினை எவ் வகற்றுளும் உணர்ந்து எற்குக் கூறுமின் என்று கூற ;

அடைத்த திண்ணிலைக் கதவம் கேட்டனன் என்றாயினும் கதவம் அடைத்ததனைக் கேட்டனன் என்பது கருத்தாகக் கொள்க. கொல். ஐயம். யாவதும் - சிறிதாயினும் எனலுமாம். அறிந்தீமின், வினைத்திரிசொல்.

கஙங—ச. வெலிளையவர் காவலற் றொழுது - அரசனேவல் செய் யுங் காவலர் மன்னனை வணங்கி, வார்த்திகற் கொணர்ந்த வாய்மொழி யுரைப்ப - வார்த்திகனைக் கொண்டு வந்து சிறையிட்ட உண்மைச் செய்தியினைக் கூற ;

மொழி - ஈண்டுச் செயல் மேற்று.

---

1. குறள் : எகிசு.

இன்மையின் - ஒருவரை யொருவர் வெல்லும் வெற்றியின்பொருட்டு அமர் நிகழுகை காரணமாகப் போவார் ஒருவரும் இல்லாமையான் ;

கவிக்க நன்னாட்டுச் சிங்கபுரத்தினும் கபிலபுரத்தினும் அரசாள் செல்வத்து வேந்தர் வசுவும் குமரனும் எனக்கூட்டுக. வசு சிங்கபுரத்தினும் குமரன் கபிலபுரத்தினும் ஆண்டான் என்க. தாயம் - உரிமை.

கசஎ—நிக. அரும்பொருள் வேட்கையிற் பெருங்கலன் சுமந்து - பெறற்கரிய செல்வத்தினை ஈட்டும் விருப்பத்தானே சிறந்த அணிகலங் களைச் சுமந்து, கரந்து உறை மாக்களின் - மறைந்துறையும் மக்களைப் போலப் போந்து, காதலி தன்னொடு சிங்காவண்புரைச் சிங்கபுரத்தின் ஓர் அங்காடிப்பட்டு - தன் மனைவியோடும் அழியாத வளவிய புகழினையுடைய சிங்கபுரத்திலுள்ள ஓர் கடைவீதியுள் புக்கு, அருங்கலன் பகரும் சங்கமன் என்னும் வாணிகன் தன்னை - விலையிடற்கரிய அணிகளை விற்குஞ் சங்கம னெனப்படுகின்ற வணிகனை ;

கரந்துறைமாக்கள்-ஒற்றர் முதலாயினர்; [1]"துறந்தார் படிவத்தராகி" என்பது காண்க. மாக்களிற் போந்து என ஒரு சொல் வருவித்துரைக்க. சிங்காவண்மை - அழியாமை.

கஙஉ—எ. முந்தைப் பிறப்பிற் பைந்தொடி கணவன் - பசிய தொடியினையுடையாய் முற்பிறவியில் நின் கணவன், வெந்திறல் வேந்தற் குக் கோத் தொழில் செய்வோன் - வெவ்விய வலியமைந்த வசுவென்னு மரசனுக்கு அரசவினை செய்பவன், பரதன் என்னும் பெயரன் அக்கோவலன் - கோவலனெகிய பரதன் என்னும் பெயரினையுடைய அவன், விரதம் நீங்கிய வெறுப்பினன் ஆதலின் - கொல்லா விரதத்தினின் றும் விலகிய வெறுக்கப்படுவோனாதலான், ஒற்றன் இவன் எனப்பற்றினன் கொண்டு வெற்றிவேல் மன்னாக்குக் காட்டிக் கொல்வுழி - இவன் பகை மன்னன் ஒற்றனுவான் எனப் பிடித்துச் சென்று வெற்றி தரும் வேலினையுடைய தன் அரசனிடத்துக் காட்டிக் கொலை செய்தபோது ;

பைந்தொடி - விளி. வேந்தன் - வசு. செய்வோன், வினைப்பெயர். கோவலன் முற்பிறப்பின் பெயர் பரதன். கோவலனெகிய அவன் என்க. பற்றினன், முற்றெச்சம்.

கஙஅ—சுக. கொலைக்களப்பட்ட சங்கமன் மனைவி நிலைக்களங் காணுள் நீலி என்போள் - கொலைக்களத்துப்பட்ட சங்கமன் மனைவியாகிய நீலி என்பவள் நிலையிடத்தைக் காணுளாய், அரசர் முறையோ பரதர் முறையோ - அரசர்காள் வணிகர்காள் இது நீதியோ, ஊரீர் முறையோ சேரியீர் முறையோ என - ஊரிலும் சேரியிலும் உள்ளீர் இது நீதியோ என்று கூறி, மன்றினும் மறுகினும் சென்றனள் பூசல் இட்டு - மன்றத்தி லும் வீதியிலும் சென்று யாவருமறிய வெளிப்பட்டு, எழுநாள் இரட்டி எல்லை

1. குறள்: இஅசு.

முறை பிழைத்த தகுதியும் கேள் நீ - நீதி தவறிய தகுதிப்பாட்டையும் நீ கேட்பாயாக ;

நிறைப்படு கோட்டஞ் சீமின் என்றது சிறையிலுள்ளாரை வீடு செய்ம்மின் என்றவாறு ; நிறைக் கோட்டத்தை இடித்துத் துய்மை செய்ம் மின் என்றலுமாம் ; 1" சேராமன்னர் சினமழுங்க, உறையுங்கோட்ட முடன்சீமின் " என்புழி நச்சினார்க்கினியர் இவ்வாறுரைத்தமை காண்க. அறைந்த - அறைவித்த. அறைந்தனன் ; அங்ஙனம் அறைந்த கொற்ற வேந்தன் என அறுத்துரைக்க. கறை - கடமை ; வரி. இடுபொருள் - மறைத்து வைத்திட்ட பொருள், புதையல் ; படுபொருள் - மிக்க பொருள் எனலுமாம். உற்றவர்க்குப் பெற்றவர்க்கு உறுதியாமென்க.

கஉ—எ. ஆடித் திங்கள் பேரிருட் பக்கத்து அழல் சேர் சுட்டத்து அட்டமி ஞான்று வெள்ளி வாரத்து - ஆடித்திங்களின் கிருட்டின பக்கத்து அட்டமியும் கார்த்திகையின் குறையும் சேர்ந்த வெள்ளிக்கிழமை யன்று. ஒன் எரி உண்ண - விளக்கமமைந்த தீக் கதுவலானே, உரை சால் மதுரையோடு அரைசு கேடுறும் எனும் உரையும் உண்டே நிரைதொடி யோயே - புகழ் மிக்க மதுரைநகரத்தோடே அரசன் கேடெய்துவானே என்னும் சொல்லும் உண்டாயிற்று நிரைத்த தொடியினையுடையாய் ;

அழல் - கார்த்திகை நாள். சுட்டம் - குறைந்தது; குறைந்த சிருள்ள அடியைக் சுட்டமென்பதும் அறிக. 2" ஆடிய லழற்குட்டத்து " என்புழி அழற்குட்டம் என்பது கார்த்திகையின் முதற்காலை யுணர்த்திற்று. ஈண்டு அதன்முதற் காலையோ அன்றி ஒழிந்த மூன்று காலையுமோ உணர்த்திய தாகல் வேண்டும். அதனால் திங்கள் மேடம் அல்லது இடபத்தில் இருத்தல் பெற்றாம். உரை - அறிவர் மொழி ; சேநதிடச் சொல்லுமாம். நிரை தொடியோயே உரையுமுண்டே என்க.

கஉ அ—சசு. கடி பொழில் உடுத்த கலிங்க நல் நாட்டு - மணம் நிறைந்த சோலை சூழ்ந்த கலிங்கநாட்டின்கண், திம்புனற் பழனச் சிங்கபுரத் தினும் காம்பு எழு கானக் கபிலபுரத்தினும் - இனிய நீர் நிறைந்த மருத நிலம் பொருந்திய சிங்கபுரத்தின்கண்ணும் மூங்கில் நிறைந்த காடுகளை யுடைய கபிலபுரத்தின்கண்ணும், அரைசு ஆள் செல்வத்து நிறை தார் வேந்தர் வடிவேல் தடக்கை வசுவும் குமரனும் - அரசாளும் செல்வத்தினை யுடைய ஒழுங்குபடத் தொடுத்த மாலை அணிந்த அரசராகிய திருத்திய வேலினை ஏந்திய பெரிய கையினையுடைய வசுவென்பானும் குமரனென் பானும், வியாத் திருவின் விழுக்குடிப் பிறந்த தாய வேந்தர் - என்றும் கெடாத செல்வத்தினையுடைய சிறந்த குடிக்கண் தோன்றிய தாயத்தாராவர், தம்முள் பகையுற - அத் தாயவேந்தரிருவரும் தங்களுள் பகையுற்றமை யான், இருமுக்காவதத்து இடைநிலத்து யாங்கணும் - ஆறு காவதத்திற்கு இடைப்பட்ட நிலத்து எவ்விடத்தும், செருவெல் வென்றியிற் செல்லாவார்

1. சீவக: கூபசு. 2. புறம: உஉஅ.

தல்லது இவ்வுலக மக்களுடைய வடிவத்துக் காணுதல் இல்லையென்று, மதுரைமா தெய்வம் மாபத்தினிக்கு விதிமுறை சொல்லி அழல்வீடு கொண்டபின் - மதுரைத் தெய்வமாகிய பெருமையுடைய மதுராபதி பெருமை மிக்க கற்புடைய கண்ணகிக்கு ஊழ்வினையின் தன்மையினைச் சொல்லித் தீயின் விடுதலையைக் கொண்ட பின்னர் ;

அல்லதை, ஐ, இடைச்சொல். ஈனோர்-இவ்வுலகோர்; ஈன்-இவ்விடம். அழல் வீடாவது தீ யெரித்தலை நிறுத்தல். "வாரொலி...லில்லென" என்னும் நான்கடியும் இந்நூற் பதிகத்துள் (௫௦—௬) வந்துள்ளமையுங் காண்க.

கஎகூ—அ௬. கருத்துறு கணவற் கண்டபின் அல்லது இருத்தலும் இல்லேன் நிற்றலும் இலன் என - என்னுள்ளத்துப் பொருந்திய கணவனைக் காணாததன் முன்னர் இருத்தலையுஞ் செய்யேன் நிற்றலையுஞ் செய்யேன் என்று கூறி, கொற்றவை வாயிற் பொன்தொடி தகர்த்து - துர்க்கையின் கோயில் வாயிலில் பொலிவுபெற்ற தன் சங்கவளையலை உடைத்து, கீழ்த்திசை வாயிற் கணவனோடு புகுந்தேன் மேல்திசை வாயில் வறியேன் பெயர்கு என - நகரத்துக் கீழ்த்திசைக்கண் வாயிலில் கணவனோடு புக்க யான் மேல்திசையிலுள்ள வாயிலில் தனியேனாய்ச செல்கின்றேன் என்று சொல்லி ;

இருத்தல்-அமர்தல். பெயர்தல் - செல்லுதல் ; [1]"பெருமால்களிற்றுப் பெயர்வோன்" என்பது காண்க. பொன் - பொலிவு. கீழ்த்திசைவாயிற் கணவனோடு புகுந்தேன் மேற்றிசை வாயில் வறியேன் பெயர்கு என்றது அவல மிகுதியைப் புலப்படுத்துகின்றது.

கஅச—கூ௦. இரவும் பகலும் மயங்கினள் கையற்று உரவு நீர்வையை ஒருகரைக் கொண்டு - இரவு இது பகல் இஃதென்று பகுத்தறியாது செயலற்று மயங்கி ஒலிக்கும் நீர் நிறைந்த வையையாற்றின் ஒருகரையில் செல்லலுற்று, ஆங்கு அவல என்னாள் அவலித்து இழிதலின் - அப்போது பதறி இறங்கலாற் பள்ளங்கள் என்று பாராள், மிசைய என்னாள் மிசைவைத்து ஏறலின் - தன் கணவனிடத்து உள்ளம் வைத்து ஏறலானே மேடுகள் என்று பார்க்கிலள், கடல் வயிறு கிழித்து மலை நெஞ்சு பிளந்து - கடலின் நடுவிடத்தைக் கிழித்துக் கிரவுஞ்சம் என்னும் மலையின் நெஞ்சினைப் பிளந்து, ஆங்கு அவுணரைக் கடந்த சுடர் இலை நெடுவேல் - அவ்விடத்தே அசுரரை வென்ற ஒளிவிடும் தகட்டு வடிவாய நீண்ட வேலினையுடைய, நெடுவேள் குன்றம் அடிவைத்து ஏறி-முருகனது குன்றத்து அடிவைத்து நடந்து உயரச் சென்று ;

அவல, மிசைய பலவின்பாற் பெயர் ; பள்ளமும் மேடுமாய நெறிகள். என்னாள் என்ற இரண்டும் முற்றெச்சம். வயிறு - நடுவிடம் ; [2]"கடல் வண்ணன் பண்டொருநாட் கடல்வயிறு கலக்கினையே" என்பதூஉம்

1. சிலப். உ௫ : கசு. 2. சிலப். ஆய்ச், முன்னிலை, க : உ.

சென்றபின் தொழுநாள் இது எனத் தோன்ற வாழ்த்தி - பதினொன்கு நாள் சென்றபின் கணவனை வணங்கற்குரிய நாள் இது வென்று கருதி மிகுதியாகப் போற்றி, மலைத்தலை ஏறி - மலையுச்சியிடத்து ஏறி, ஓர் மால் விசும்பு எணிபிற் கொலைத்தலை மகனைக் கூடுபு நின்றோள் - ஒப்பற்ற பெரிய வானைல்லையில் சொலையிடத்துப்பட்ட தன் கணவனைக் கூடுவதாக நின்றவள் ;

நீலி நிலைக்களம் காணுள் என்க. காணுன், முற்றெச்சம். சேரி - பல குடிகள் சேர்ந்திருப்பது ; ஊரின் பகுதி. எணி - எல்லை ; "களியிரு முக்நீரேணியாக" என்பது காண்க. கூடுபு - கூடவெனத் திரிக்க. நின்றோள், வினைப்பெயர்.

கசுஎ—எ0. எம் உறு துயரம் செய்தோர் யாவதும் தம்முறு துயரம் இற்று ஆகுக என்றே - எமக்கு இம்மிக்க துன்பத்தினைச் செய்தவர் எவ்வகையானும் இத்தகைய துன்பம் தம்மை அடையப் பெறுவார்களாக என்று, விழுவோள் இட்ட வழுவில் சாபம் பட்டனிர் - விழுகின்றவள் இட்ட தவறுதலில்லாத சாபத்தினைப் பெற்றீர்கள் ;

செய்தோர் என்ற எழுவாய்க்குப் பயனிலையாகப் படுவாராக என ஒரு சொல் வருவிக்க. இச்சாப வரலாறு மணிமேகலைக்குக் கண்ணகி கூறியதாகச் [2]சாத்தனாலும் கூறப்பெற்றுள்ளது.

நீலியென்போள் முறையோவெனப் பூசலிட்டு வாழ்த்திக் கூடுபு நின்றோள் ஆகுகவென்றே விழுவோள் என்க.

கஎ0. ஆதலிற் கட்டுரை கேள் நீ - ஆதலால் யான் கூறும் பொருள் பொதிந்த உரையினை நீ கேட்பாயாக ;

கஎக—உ. உம்மை வினை வந்து உருத்தகாலை செம்மை இலோர்க்குச் செய்தவம் உதவாது - முற்பிறப்பிற் செய்த தீவினை பயனளிக்க நேர்ந்த பொழுது அக்காலத்துச் செவ்விய உள்ளமிலராயினோர்க்கு முன்செய்த நல்வினை சிறிதும் உதவாது ;

உம்மைவினை என்றதனுன், தவமுதவாதது இப்பிறப்பில் என்க. உம்மை என்பதனை வினையொடும் செம்மையொடுங் கூட்டுக. தவம் உதவாது என்றதனால் உம்மைவினையென்றது தீவினையை என்க. ஒருவன் செய்த நல்வினை தீவினைகள் தம் பயனை நுகர்விக்குங்கால், தம்முள் ஒன்று நிற்கும்போது மற்றொன்று நில்லாது ; தனித்தனியே நின்று நுகர்விக்கும் என்பது கருத்து.

கஎக—அ. வார் ஒலி கூந்தல் நின் மணமகன் தன்னை - நீண்டு தழைந்த கூந்தல் நின் கணவனை, ஈரேழ் நாளகத்து எல்லை நீங்கி - பதினொன்கு நாளளவு கழிந்த பின்னர், வானோர் தங்கள் வடிவின் அல்லதை சானோர் வடிவிற் காண்டல் இல்லை - தேவர்களுடைய வடிவத்தைக் காண்ப

1. புறம்: கூ. 2. மணி. உசு : கு - கூச.

வையைக்கரையின் வழியே சென்று திருச்செங்குன்றென்னும் மலையை அடைந்து வேங்கைமரத்தின் கீழே நின்ற பதினாலாம் நாளெல்லை கழிந்து இந்திரன் தமர்வந்து எத்தக் கோலலேடும் வானவூர்தி ஏறிச் சென்ற னென்க.

வெண்பாவுரை

தெய்வந் தொழாஅள்.....விருந்து.

மண்ணக மாதர்க்கு அணியாய கண்ணகி - இவ் வுலகத்துக் கற்புடை மகளிர்க்கு அழகு செய்வாளாய கண்ணகி, தெய்வமாய் விண்ணக மாதர்க்கு விருந்து - தெய்வமாகி வானின்கண் அமரகளிர்க்கு விருந்தாயினள், தெய்வந் தொழாஅள் கொழுநன் தொழுவாளைத் தெய்வம் தொழுந்தகைமை திண்ணிதால் - ஆகலானே வேறு தெய்வத்தை வணங்காளாய்த் தன் கணவனை வணங்குவாளைத் தெய்வமும் வணங்குந் தன்மை உறுதி யுடைத்தாம்.

விருந்தாயினள் என விரிக்க. [1]"தெய்வந்தொழாஅள் கொழுநற் றொழுதெழுவாள்" என்னும் குறளின் கருத்து இதில் அமைந்துள்ளமை காண்க. ஆல், அசை.

கட்டுரையுரை

முடிகெழுவேந்தர்.....முற்றிற்று.

முடிகெழு வேந்தர் மூவருள்ளும் - முடி பொருந்திய சோழ பாண்டிய சேரராகிய மூவேந்தருள்ளும், படை விளங்கு தடக்கைப் பாண்டியர் குலத் தோர் - வேற்படை விளங்கும் பெரிய கையையுடைய பாண்டியர் மரபினை யுடைய, அறனும் மறனும் ஆற்றலும் - அறமும் ஆண்மையும் திறலும், அவர்தம் பழ விறல் மூதூர்ப் பண்பு மேம்படுதலும் - அவருடைய பழைய பெருமையையுடைய மூதூராகிய மதுரையின் இயல்பு மேம்பட்டு விளங்கு தலும், விழவு மலி சிறப்பும் - அப் பதியின்கண் விழாக்கள் நிறைந்த சிறப் பும், விண்ணவர் வரவும் - தேவர் வருகையும், ஒடியா இன்பத்து அவ ருடை நாட்டுக் குடியும் கூழின் பெருக்கமும் - கெடாத இன்பத்தை யுடைய அவர் நாட்டின் குடிகளும் உணவின் பெருக்கமும், அவர் தம் வையைப் பேர் யாறு வளம் சுரந்து ஊட்டலும்-அவருடைய வையையாகிய பெரிய யாறு வளத்தினைச் சுரந்து உண்பித்தலும், பொய்யா வானம் புதுப் பெயல் பொழிதலும் - காலந் தப்பாத மேகம் புதிய மழையைச் சொரிதலும், ஆரபடி சாத்துவதி என்று இரு விருத்தியும் நேரத்தோன்றும் வரியும் சூர வையும் - ஆரபடி சாத்துவதி யென்னும் இரண்டியல்புகளும் மூறையே பொருந்தத் தோன்றும் வரி சுரவை என்னுங் கூத்துக்களும், என்றிவை அனைத்தும் பிற பொருள் வைப்போடு ஒன்றித் தோன்றும் தனிக்கோள்

1. குறள்: 55.

காண்க. நெடுவேள் குன்ற மென்பதற்கு அரும்பதவுரை யாசிரியர் திருச் செங்கோடு எனவுரைப்பர். அடியார்க்கு நல்லார் இதனை மறுத்து, திருச் செங்குன்ற எனவுரைத்தார்; பதிகத்துக் "குன்றக் குறவர்' என்பதன் உரை காண்க. அடிவைத்து ஏறி என்றார், அதற்கு முன்பு வருத்தத்தாற் கால் நிலத்துப் பாவாமையால்.

ககக-உ00 பூத்த வேங்கைப் பொங்கர்க்கீழ் ஓர் தீத்தொழிலாட்டி யேன் யான் என்று எங்கி-மலர்ந்த கொம்புகளையுடைய வேங்கை மரத்தின் கீழே நின்று யான் ஒப்பற்ற தீவினையை யுடையேன் என்று சொல்லி, எழுநாள் இரட்டி எல்லை சென்றபின் - பதினான்குநாளளவு கழிந்த பின்னர், தொழுநாள் இதுவெனத் தோன்ற வாழ்த்தி - தான் கணவனைக் கண்டு தொழுதற்குரிய நாள் இதுவாகுமென்று அவனை மிகவும் வாழ்த்தி, பீடுகெழு நங்கை பெரும் பெயர் ஏத்தி - பெருமைமிக்க கண்ணகியின் பெரும் புகழைச் சொல்லி, வாடா மாமலர் மாரி பெய்து - வாடாத பெரிய பூ மழையைச் சொரிந்து, ஆங்கு அமர்க்கரசன் தமர் வந்து ஏத்த-இந்திரன் தமராய வானோர் ஆங்கு வந்து துதிக்க, கான் அமர் புரி குழற் கண்ணகி தான் - மணம் நங்கிய புரிந்த கூந்தலையுடைய கண்ணகி, கோநகர் பிழைத்த கோவலன் தன்னொடு வான ஊர்தி ஏறினள் - மதுரையார் கொலை செய்த தன் கணவனுகிய கோவலனோடு தேவவிமானத்தில் ஏறித் துறக்கம் புக்கனள் என்க.

பொங்கர் - மரக்கொம்பு. குன்றத்துக் குறத்தியர் கேட்கத் தீவினை யாட்டியேன் யான் என்றுள். எங்கி என்பது ஈண்டுச் சொல்லி என்னும் பொருட்டு; சொல்லி ஏகமுற்று எனலுமாம். பதினுலாம்நாட் பகற் பொழுது சென்றபின் என்பர் அரும்பதவுரையாசிரியர். பெயர் - புகழ்; பெயரை மந்திரமாகச் சொல்லி என்றமாம். நகர், ஆகுபெயர். அமரர்க் கரசன் தமர் என்றமையால் இந்திரனுக்கு விருந்தாயின ரென்பது பெற்றும். கோவலன் தன்னொடு என்றமையால் அவனும் அவருடன் போந்தமை பெறப்படும்.

இக் காதையுள் முன் தீவியின் செய்கை கூறிய விடத்தும் "எழு நாளிரட்டி.....வாழ்த்தி" என்னும் இரண்டடியும் வந்துள்ளமை காண்க.

அமரர்க்கரசன் தமர் வந்து ஏத்திப் பெய்து ஏத்த எனவும், கண்ணகி தோன்ற வாழ்த்திக் கோவலன் தன்னொடு வானவூர்தி ஏறினள் எனவும் இயையும். மதுராபதி என்னும் தெய்வம் கண்ணகிபால் வந்து தனது வருத்தத்தைத் தெரிவித்துப் பாண்டியனுடைய செங்கோன்மையை விரித்துரைத்துக் கோவலன் கொலையுண்டமைக் கேதுவாகிய பழவினையின் உண்மையைத் தெரிவித்து, 'இற்றைக்குப் பதினுலாம்நாள் பகல் சென்ற பின் தேவ விடிவிற் கணவனைக் காண்பாய்' என்று கூறிச்செல்ல, கண்ணகி

1. சிலப். பதிகம்: கூ.

மூன்றாவது

வஞ்சிக் காண்டம்

உச். குன்றக் குரவை

[இவ்வாறு கண்ணகி கணவனுடன் விமானமேறிச் செல்லக் கண்ட மலைவாணராகிய வேட்டுவரும் வேட்டுவித்தியரும் மிகுந்த வியப்புற்றுக் கண்ணகியைத் தம் குலதெய்வமாகக் கருதி அவள் பொருட்டுக் குரவைக் கூத்து நிகழ்த்தினர். (இதன்கண் குன்றவர் தெய்வவழிபாட்டு முறைமையும், அகப்பொருட் சுவையமைந்தனவும், செவ்வேளின் துதியாவனவுமாகிய குரவைப் பாட்டுக்களும் காணக்கிடக்கின்றன.)]

உரைப்பாட்டு மடை

குருவியோப்பியும் கிளிகடிந்தும்
குன்றத்துச் சென்றுவைகி
அருவியாடியும் சுனைகுடைந்தும்
அலவுற்று வருவேம்ழுன்
மலைவேங்கை நறுநிழலின்
வள்ளிபோல்வீர் மனைநடுங்க
முலையிழந்து வந்துநின்றீர்
யாவிரோவென முனியாதே
மணமதுரையோ டரசுகேடுற
வல்வினைவந் துருத்தகாலைக்
கணவினையங்கு இழந்துபோந்த
கடுவினையேன் யானென்றுள்
என்றலும் இறைஞ்சியஞ்சி
இனைவனைக்கை எதிர்கூப்பி
நின்ற எலிலையுள் வானவரும்
நெடுமொரி மலர்பொழிந்து
குன்றவரும் கண்டுநிற்பக்
கொழுநனொடு கொண்டுபோயினர்
இவள்போலும் நங்குலக்கோர்
இருந்தெய்வம் இல்லையாதலின்

நிலைமையும் - என்று கூறப்பட்ட இவை அனைத்தும் கூருதொழிந்த பிற பொருள்களின் அமைப்போடு பொருந்தித் தோன்றம் ஒப்பற்ற முறைமை நிலைபெறலும், வட ஆரியர் படைகடந்து - வடக்கிலுள்ள ஆரிய மன்னர் களின் படையை வென்று, தென் தமிழ்நாடு ஒருங்கு காண - தெற்கிலுள்ள தமிழ்நாடு முழுதுங் காண, புரைதீர் கற்பின் தேவி தன்னுடன் அரைசு கட்டிலின் துஞ்சிய பாண்டியன் நெடுஞ்செழியனோடு-குற்றமற்ற கற்பினை யுடைய கோப்பெருந் தேவியுடன் அரியணையில் அமர்ந்தவாறே துஞ்சிய பாண்டியன் நெடுஞ்செழியனோடு, ஒரு பரிசா நோக்கிக் கிடந்த மதுரைக் காண்டம் முற்றிற்று - ஒருவாறு நோக்கும்படி அமைந்த மதுரைக்காண் டம் என்னும் இத் தொடர்நிலைச் செய்யுளின் இரண்டாம் பகுதி முற்றியது என்க.

இளங்கோவடிகள் மூவேந்தரையும் ஒரு ஙபெற்றியே புகழ்வது போன்றே மூன்று காண்டத்தின் இறுதிக் கட்டுரைகளையும் ஙஒரே முறை யில் அமைத்துள்ளார். மூன்றினையும் ஒத்து நோக்கின் ஒரு கட்டுரையிற் காணப்படும் பொருள் பெரும்பாலனவும் எனைக் கட்டுரைகளிலும் இருத் தல் புலனும். மூவரையும் சமனுறக்கொண்ட தம் உட்கோள் புலப்படும் பொருட்டே போலும் இக் காண்டத்தின் துன்ப நிகழ்ச்சிகூக் கட்டுரை யிற் சுட்டாது விடுத்துள்ளார். புகார்க்காண்டத்தின் இறுதிக்கட்டுரைக் குப் பொருளெழுதிய இருவரில் அடியார்க்குநல்லாரேயன்றி அரும்பத வுரையாசிரியர் தாமும் பின் இருகாண்டங்களின் கட்டுரைகட்குப் பொருள் குறியாது விட்டமை முதலில் காட்டிய முறைபற்றிக் கற்பார் அறிதல் சால மென்னும் கருத்தினுற்போலும்.

அறன் மறன் ஆற்றல் என்பன: மழை பிணித்தாண்டமை வடிவே லெறிந்தமை ஆரம் பூண்டமை முதலியவற்றிலும், மூதூர்ப் பண்பு மேம் படுதல் குடி கூழின் பெருக்கம் என்பன: ஊர்காண் காதை முதலியவற்றி லும், யாறு வளஞ்சுரத்தல்: புறஞ்சேரியிறுத்த காதையிலும், விண்ணவர் வரவு வஞ்சினமாலை முதலிய மூன்று காதையிலும், வரி: வேட்டுவவரி யிலும், குரவை: ஆய்ச்சியர் குரவையிலும் ஒன்றித் தோன்றுவனவாம். ஆரபடி சாத்துவதி என்பன: நாடகத்தின் விலக்குறுப்புக்களில் ஒன்றாகிய விருத்தியின் வகை நான்களுள் இரண்டாம். ஆரபடி பொருள் பொரு ளாகவும், சாத்துவதி அறம் பொருளாகவும் வருவனவாகலின் அவற் றுடன் பொருந்திய ஆடல்கள் முறையே வேட்டுவ வரியும் ஆய்ச்சியர் குரவையுமாதல் வேண்டும்.

கட்டுரை காதை முற்றிற்று.

மதுரைக் காண்டம் முற்றிற்று

பாட்டுமடை

உரையினி மாதராய் உண்கண் சிவப்பப்
புரைதீர் புனல்குடைந் தாடினோ மாயின்
உரவுநீர் மாகொன்ற வேலேந்தி ஏத்திக்
குரவை தொடுத்தொன்று பாடுகம்வா தோழி; (சு)

சீர்கெழு செந்திலும் செங்கோடும் வெண்குன்றும்
ஏரகழு நீங்கா இறைவன்கை வேலன்றே
பாரிரும் பௌவத்தின் உள்புக்குப் பண்டொருநாள்
சூர்மா தடிந்த சுடரிலைய வெள்வேலே; (எ)

அணிமுகங்க ளோராறும் ஈராறு கையும்
இணையின்றித் தானுடையான் ஏந்திய வேலன்றே
பிணிமுகமேற் கொண்டவுணர் பீடழியும் வண்ணம்
மணிவிசும்பிற் கோனேத்த மாறட்ட வெள்வேலே; (அ)

சரவணப்பூம் பள்ளியறைத் தாய்மா ரறுவர்
திருமுலைப்பா லுண்டான் திருக்கைவே லன்றே
வருதிகிரி கோலவுணன் மார்பம் பிளந்து
குருகுபெயர்க் குன்றம் கொன்ற நெடுவேலே. (கூ)

பாட்டுமடை

இறைவளை நல்லாய் இதுநகையா கின்றே
கறிவளர் தண்சிலம்பன் செய்தநோய் தீர்க்க
அறியாள்மற் றன்னை அலர்கடம்பன் என்றே
வெறியாடல் தான்விரும்பி வேலன்வரு கென்றாள்; (க0)

ஆய்வளை நல்லாய் இதுநகை யாகின்றே
மாமலை வெற்பனோய் தீர்க்கவரும் வேலன்
வருமாயின் வேலன் மடவன் அவனிற்
குருகு பெயர்க்குன்றங் கொன்றான் மடவன்; (கக)

செறிவளைக்கை நல்லாய் இதுநகையா கின்றே
வெறிகமழ் வெற்பனோய் தீர்க்க வரும்வேலன்
வேலன் மடவன் அவனினுந் தான்மடவன்
ஆலமர் செல்வன் புதல்வன் வருமாயின்; (கஉ)

சிறுகுடி யீரே சிறுகுடி யீரே
தெய்வங் கொள்ளுமின் சிறுகுடி யீரே
நிறங்கிளர் அருவிப பறம்பின் தாழ்வரை
நறுஞ்சினை வேங்கை நன்னிழற் கீழோர்
தெய்வங் கொள்ளுமின் சிறுகுடி யீரே
தோண்டகம் தொடுமின் சிறுபறை தொடுமின்
கோடுவாய் வைம்மின் கோடுமணி இயக்குமின்
குறிஞ்சி பாடுமின் நறும்புகை எடுமின்
பூப்பலி செய்ம்மின் காப்புக்கடை நிறுமின்
பரவலும் பரவுமின் விரவுமலர் தூவுமின்
ஒருமுலை இழந்த நங்கைக்குப்
பெருமலை துஞ்சாது வளஞ்சுரக் கெனவே; (க)

கொளுச் சொல்

ஆங்கொன்று காணுய் அணியிழாய் ஈங்கிதுகாண்
அஞ்சனப் பூழி யரிதாரத் தின்னிடியல்
சிந்துரச் சுண்ணஞ் செழியத்தூய்த் தேங்கமழ்ந்து
இந்திர வில்லின் எழில்கொண் டிழுமென்று
வந்தீங் கிழியு மலையருவி யாடுதுமே;
ஆடுதுமே தோழி யாடுதுமே தோழி
அஞ்சலோம் பென்றி நலனுண்டி நல்காதான்
மஞ்சுசூழ் சோலை மலையருவி ஆடுதுமே; (உ)

எற்றென்றும் காணேம் புலத்தல் அவர்மலைக்
கற்றீண்டி வந்த புதுப்புனல்
கற்றீண்டி வந்த புதுப்புனல் மற்றையார்
உற்றுடி னேம்தோழி நெஞ்சன்றே; (ஊ)

என்னென்றும் காணேம் புலத்தல் அவர்மலைப்
பொன்னுடி வந்த புதுப்புனல்
பொன்னுடி வந்த புதுப்புனல் மற்றையார்
முன்னுடி னேம்தோழி நெஞ்சன்றே; (எ)

யாதொன்றுங் காணேம் புலத்தல் அவர்மலைப்
போதாடி வந்த புதுப்புனல்
போதாடி வந்த புதுப்புனல் மற்றையார்
மீதாடி னேம்தோழி நெஞ்சன்றே; (ஏ)

பாட்டுமடை

என்றீங்கு,
அலர்பாடு பேற்றமை யானுரைப்பக் கேட்டுப்
புலர்வாடு நெஞ்சம் புறங்கொடுத்துப் போன
மலர்தலை வேற்பன் வரைவானும் போலும்
மூலையினுல் மாமதுரை கோளிழைத்தாள் காதல்
தலைவனை வானோர் தமராரும் கூடிப்
பலர்தொழு பத்தினிக்குக் காட்டிக் கொடுத்த
நிலையொன்று பாடுதும் யாம்
பாடகம் வாவாழி தோழியாம் பாடகம்
பாடகம் வாவாழி தோழியாம் பாடகம்
கோமுறை நீங்கக் கொடிமாடக் கூடலுத்
தீமுறை செய்தானை ஏத்தியாம் பாடகம்
தீமுறை செய்தானை ஏத்தியாம் பாடுங்கால்
மாமலை வேற்பன் மணவணி வேண்டுதுமே
பாடற்றுப்
பத்தினிப் பெண்டிர் பரவித் தொழுவாளோர்
பைத்தர வல்குல்நம் பைம்புனத் துள்ளாளே
பைத்தர வல்குல் கணவனை வானோர்கள்
உய்த்துக் கொடுத்தும் உரையோ ஒழியாரே
வானக வாழ்க்கை யமரர் தொழுதேத்தக்
கான நறுவேங்கைக் கீழாளோர் தாரிகையே
கான நறுவேங்கைக் கீழாள் கணவனுடும்
வானக வாழ்க்கை மறுதரவோ வில்லாளே
மறுதர வில்லாளை ஏத்திநாம் பாடப்
பெறுகதில் லம்ம இவ்வூரு மோர்பேற்றி
பேற்றி யுடையதே பேற்றி யுடையதே
பொற்றொடி மாதர் கணவன் மணங்காணப்
பேற்றி யுடையதிவ் வூர்
என்றியாம்
கொண்டு நிலைபாடி ஆடும் குரவையைக்
கண்டுநம் காதலர் கைவந்தா ரானது
உண்டு மகிழ்ந்தானை வையகலும் வாழியர்
வில்லை முதிய இமயத்தோடு
கொல்லி யாண்ட குடவர் கோவே.

நேரிழை நல்லாய் நகையா மலைநாடன்
மார்பு தருவேங்நோய் தீர்க்க வரும்வேலன்
தீர்க்க வரும்வேலன் தன்னினுந் தான்மடவன்
கார்க்கடப்பந் தாரேங் கடவுள் வருமாயின்; (கஙூ)

பாட்டுமடை

வேலவனுர் வந்து வெறியாடும் வேங்களத்து
நீலப் பறவைமேல் நேரிழை தன்னேடும்
ஆலமர் செல்வன் புதல்வன் வரும்வந்தால்
மால்வரை வேற்பன் மணவணி வேண்டுதுமே; (கசு)

கயிலைநன் மலையிறை மகனைநின் மதிநுதல்
மயிலியல் மடவரல் மலையர்தம் மகளார்
செயலைய மலர்புரை திருவடி தொழுதேம்
அயல்மணம் ஒழியருள் அவர்மணம் எனவே; (கஞ)

மலைமகள் மகனைநின் மதிநுதல் மடவரல்
குலமலை உறைதரு குறவர்தம் மகளார்
நிலையுயர் கடவுள்நின் இணையடி தொழுதேம்
பலரறி மணமவர் படுகுவ ரெனவே; (கசு)

குறமகள் அவளெம குலமகள் அவளோடும்
அறுமுக வொருவனின் அடியினை தொழுதேம்
துறைமிசை நினதிரு திருவடி தொடுநர்
பெறுகநன் மணம்விடு பிழைமண மெனவே. (கஎ)

பாட்டுமடை

என்றியாம் பாட மறைநின்று சேட்டருளி
மன்றலங் கண்ணி மலைநாடன் போவான்முன்
சென்றேன் அவன்றன் திருவடி கைதொழுது
நின்றேன் உரைத்தது கேள்வாழி தோழி
கடம்பு சூடி உடம்பிடி ஏந்தி
மடந்தை பொருட்டால் வருவ திவ்வூர்
அறுமுகம் இல்லை அணிமயில் இல்லை
குறமகள் இல்லை செறிதோ ளில்லை
கடம்பூண் தெய்வ மரக நேரார்
மடவர் மன்றவிச் சிறுகுடி யோரே; (கஅ)

குலக்கு, சாரியை தொக்கது.

கக—ஙி. சிறு குடியீரே சிறு குடியீரே தெய்வம் கொள்ளுமின் சிறு குடியீரே - சிறு குடியிலுள்ளீர் இவளைத் தெய்வமாகக் கொள்ளுமின், நிறம் கிளர் அருவிப் பறம்பின் தாழ்வரை - வெள்ளிய நிறம் விளங்குகின்ற அருவியினையுடைய நெடுவேள் குன்றமாகிய பறம்பினுடைய தாழ்வரை யிடத்து, நறுஞ்சினை வேங்கை நல் நிழற்கீழ் ஓர் தெய்வங் கொள்ளுமின் சிறு குடியீரே - மணம் பொருந்தும் கிளைகளையுடைய வேங்கை மரத்து நல்ல நிழலின்கண்ணே ஒப்பற்ற தெய்வமாகப் பண்ணிக் கொள்ளுமின்;

சிறுகுடி - வேட்டுவரூர். சிறுகுடியீரே எனப் பலகாற் கூறியது உவகையும் விரைவும் பற்றி. பறம்பு - மலையென்னும் பொருட்டு. தெய்வ மாகவென விரிக்க.

கசு—உஉ. ஒரு மூலை இழந்த நங்கைக்கு - இங்ஙனந் தெய்வமாகக் கொண்ட ஓரு மூலையினை இழந்த அந் நங்கைக்கு, பெருமலை துஞ்சாது வளம் சுரக்கெனவே - பெரிய இம் மலையானது ஒழிவில்லாது பயனை மிகுப்பதாக வென்று சொல்லி, தொண்டகம் தொடுமின் சிறுபறை தொடு மின் - தொண்டகப் பறையினையும் சிறு பறையினையும் வாசியுங்கோள், கோடு வாய் வைம்மின் - கடமாக் கொம்புகளை வாய் வைத்து ஊதுங்கோள், கொடுமணி இயக்குமின் - ஓசை மிக்க மணியினை ஒலிக்கப் பண்ணுங்கோள், குறிஞ்சி பாடுமின் - குறிஞ்சிப் பண்ணினைப் பாடுங்கள், நறும் புகை எடு மின் - மணமுள்ள அகிற்புகை ஏந்துங்கள், பூப் பலி செய்ம்மின் - மலராகிய பலியை இடுங்கள், காப்புக்கடை நிறுமின் - சுற்று மதிலெடுத்து வாயிலும் நிறுத்துங்கள், பரவலும் பரவுமின் - போற்றுதலையும் செய்யுங்கள், விரவு மயிர் தூவுமின் - பலவகையும் கலந்த பூக்களையும் அவள்மீது சொரியுங்கள்;

தொடுதல் - அடித்தல். சிறுபறை - துடி. பூப்பலி செய்தல் - அருச் சித்தல். காப்புக் கடை நிறுத்தல் - வாயிலின்கண் திசைத் தெய்வங்களைக் காவலாக நிறுத்தலுமாம். [1]"பூப்பலி செய்து காப்புக் கடை நிறுத்தி" என் புழி இவ்வாறு கூறுவர் அரும்பத வுரையாசிரியர். பரவலும் பரவுமின் என்பது [2]"இயங்கலு மியங்கு மயங்கலு மயங்கும்" என்பதுபோல நின்றது. பெருமலை வளஞ்சுரக்கென நங்கைக்குத் தொடுமின்.....என்றியைக்க.

கொளுச் சொல் - பாட்டின் கருத்துடைச் சொல்.

ஈ(உ.) ஆங்கு ஒன்று காணாய் அணி இழாய் - அவ்விடத்தே பொன் றனைக் காண்பாய் அழகிய கலன்களையுடையாய், இங்கு இது காண் - இவ்விடத்து இதனைக் காண்பாய், அஞ்சனப் பூழி அரிதாரத்து இன் இடியல் சிந்துரச் சுண்ணம் செறியத் தூய் - அஞ்சனத்தின் பூழ்தியும் அரிதாரத்தின் இடித்தாக்கிய இனிய பொடியும் சிந்துரத்தின் தூளும் செறியாநிற்கத் தூவி, தேம் கமழ்ந்து இந்திர வில்லின் வழில் கொண்டு - மணம் வீசி வானவில்லைப் போன்று அழகு பெற்று, இழு

1. சிலப். உசு: உகக. 2. சிலப். உஉ: கஞச.

உரை

உரைப்பாட்டு மடை - உரையாகிய பாட்டை இடையே மடுப்பது.

க—ஈ. குருவி ஓப்பியும் கிளி கடிந்தும் குன்றத்துச் சென்று வைகி அருவி ஆடியும் சுனை குடைந்தும் அலவுற்று வருவேம் முன் - மலைக்கண் சென்று தங்கிக் குருவிகளை ஓட்டியும் கிளிகளைத் துரத்தும் அருவியின் கண் நீராடியும் சுனையில் மூழ்கியும் இவ்வாறு சுழன்று வரும் எம் முன்னர், மலை வேங்கை நறு நிழலின் வள்ளி போல்வீர் மனம் நடுக்க முலை இழந்து வந்து நின்றீர் யாவிரோ என - குன்றத்து வேங்கையின் நல்ல நீழற்கண்ணே எம்முள்ளம் நடுங்கும் வண்ணம் ஒரு முலையினை இழந்து வந்து நின்றீர் வள்ளியினை ஒப்பீர் நீவிர் யாவிர் என்று யாம் வினவ ;

குருவி - தினையைக் கவரும் கிளி அல்லாத பறவை. குன்றம் - திருச்செங்குன்றென்னும் மலை. குன்றத்துச் சென்று வைகிக் குருவி ஓப்பியுமென்க. வள்ளி - முருகன் தேவி ; வல்லியுமாம். யாவிரோ என்பதில் ஓ இரக்கமுணர்த்தி நின்றது ; முலை இழந்து துயருடன் நின்றமையான் இரங்கினரென்க.

ச—சு. முனிபாற்ற - அங்ஙனங்கேட்ட அவர்களை வெகுளாதே, மண மதுரையோடு அரசு கேடுற வல்வினை வந்து உருத்தகாலைக் கணவினை அங்கு இழந்து போந்த கடுவினையேன் யான் என்றாள் - தீவினை தன் பயனை அளிக்கத் தோன்றிய காலத்து மணம் நிறைந்த மதுரைநகரத் தோடே அரசனும் கெட்டொழிய என் கணவனை அம் மதுரை யிடத்தே இழந்து வந்த தீவினையுடையேன் யான் என்று கூறினாள் ;

மணம் நிறைதலை [1]"அளிந்துணர் வறியா வாருயிர் பிணிக்கும், சுலவைக் கூட்டங் காண்வரத் தோன்றி" என்பது முதலியவற்றானறிக ; கலியாண மதுரை யென்பர் அரும்பதவுரையாசிரியர்.

எ—கூ. என்றலும் இறைஞ்சி அஞ்சி இணை வளைக்கை எதிர் கூப்பி நின்ற எல்லையுள் - என்றிங்ஙனம் அவள் கூறியவுடனே யாங்கள் அச்சமுற்று வணங்கி வளை அணிந்த இரு கைகளையும் அவளெதிர் குவித்து நின்றவளவில், வானவரும் தெடுமாரி மலர் பொழிந்து குன்றவரும் கண்டு நிற்பக் கொழுநனொடு கொண்டு போயினர் - தேவர்களும் மிக்க மலர் மழையைச் சொரிந்து மலையிலுள்ள குறவர்களும் கண்ணுறக் கண்டு நிற்கும் வண்ணம் அவள் கணவனுடன் அழைத்துப் போயினர் ;

மலர்மாரி என மாறுக. வானவரும் குன்றவரும் என்பவற்றும்மை முறையே உயர்வு சிறப்பும் இழிவு சிறப்புமாம்.

கஈ. இவள் போலும் நம் குலச்கு ஓர் இருந்தெய்வம் இல்லையாதலின் - ஆதலின் நம் குலத்திற்கு இவளைப்போன்ற ஓர் பெரிய தெய்வம் இல்லையாதலால்,

---

1. சிலப். கடை : கஉஅ—சு.

வந்த புதுப்புனல் மற்றையாா மீது ஆடின் நோம் தோழி நெஞ்சு அன்றே-ஆயின், அவ்வாறு மலரோடு கலந்துவந்த புதிய நீரின்கண் மற்றைப் பெண்டிர் மேம்பட ஆடினால் தோழீ நம் உள்ளம் வருந்தும் ;

எற்றென்றும் என்பது முதலாகிய மூன்றும் சிறைப்புறமாகத் தோழிக்குத் தலைமகள் சொல்லியது. கந்தருவ மார்க்கத்தால் இடைமடக்கி வந்தன.

பாட்டு மடை - பாட்டினை மடுத்தல்.

(சு) உரை இனி மாதரார் உண்கண் இவப்பப் புரை தீர் புனல் குடைந்து ஆடினேம் ஆயின் - மாதே இனியுரைப்பாயாக நாம் நம்மை உண்ட கண்கள் இவக்கும்வண்ணம் குற்றம் தீர்ந்த நீரின்கண் மூழ்கி விளையாடினேம் ஆதலால், உரவு நீர் மாகொன்ற வேலோந்தி எத்திக் குரவை தொடுத்து ஒன்று பாடுகம் வா தோழி - கடலின்கண் மா மரத்தினை அழித்த வேலை ஏந்திய முருகனைப் போற்றி மண்டிலமிட்டுக் குரவைக் கூத்தாடி ஒரு பொருள்பற்றிப் பாடுவோம் தோழீ வருவாய் ;

ஆயின் - ஆதலால் ; [1]" ஊதுலை தோற்க வுயிர்க்குமென் னெஞ்சாயி, னேதிலார் சொன்ன தெவன் " என்றவிடத்து ஆயின் என்னும் சொல் இப் பொருளில் வருதல் காண்க. மாகொன்ற என்றது மாவாய் நின்ற சூரபதுமனைக் கொன்ற என்றவாறு. வேலோந்தி - வேலை யேந்தியவன்; பெயர் ; எத்தியென்னும் பாடத்திற்கு வேலை எத்தியேத்தி என அடுக்காக்குக. தொடுத்தல் - வளைத்தல். ஒன்று என்றது மனங் கருதிற்று. தோழி வா பாடுகம் என்க.

(எ) பார் இரும் பௌவத்தின் உள்புக்குப் பண்டு ஒருநாள் சூர் மா தடிந்த சுடர் இலைய வெள் வேலை - பாரினைச் சூழ்ந்த பெரிய கடலின் கடுவிடத்தே புக்கு முன்னொரு காலத்துச் சூரபதுமனெனும் மாவினை அறுத்த ஒளி பொருந்தும் இலையினையுடைய வெள்ளிய வேல், சீர் கெழு செந்திலும் செங்கோடும் வெண்குன்றம் ஏரகமும் நீங்கா இறைவன் கை வேல் அன்றே - சிறப்புப்பொருந்திய திருச்செந்திலும் திருச்செங்கோடும் சுவாமி மலையும் ஏரகமும் ஆய இவ்விடங்களின் நீங்காத முருகன் கையிடத்து தாகிய வேலீலையாம் ;

செந்தில் - திருச்செந்தூர் ; [2]திருச்சீரலைவாய். வெண்குன்று - சுவாமி மலை என்பது அரும்பதவுரை. ஏரகம் - [3]மலைகாட்டகத்தொரு திருப்பதி என்பர் நச்சினார்க்கினியர். பார் - பாறையுமாம், [4]" பாயிரும் பனிக்கடல் பார்துகள் படப்புக்கு" என்பதன் உரை காண்க. முருகன் கடலூட்புக்குச் சூர்மா தடிந்ததனை, " பார்முதிர் பனிக்கடல் கலங்கவுள் புக்குச், சூர்மா தடிந்த சுடரிலை நெடுவேல் " என வருவதனானறிக. சுடரிலைய வெள்

1. சிலப். கஅ : கச - இ. 2. முருகு: கஅக - (உரை).
3. பரி. இ: க. 4. முருகு: சஇ - சு.

மென்று ஈங்கு இழியும் மலை அருவி ஆடுதுமே - இழுமென்னும் ஒலி கொண்டு வந்து இவ்விடத்தே வீழ்கின்ற மலையருவிக்கண் நீராடுவோம், ஆடுதுமே தோழி ஆடுதுமே தோழி அஞ்சல் ஓம்பு என்று கவன் உண்டு கல்காதான் மஞ்சு குழ் சோலை மலையருவி ஆடுதுமே - தோழீ அஞ்சுதல் ஒழி என்று பொய் கூறி நம் கலனே நுகர்ந்து அருளாஞ்டைய வெள்ளிய மேகம் குழ்ந்த சோலையையுடைய மலைக்கண் அருவியில் ஆடுவோம் ;

அஞ்சனம் முதலியன மலைபடு பொருள்கள் ; பஞ்சினாலுமடைய அவற்றைத் துகளாக்கித் தூவிக்கொண்டு இழிதலால் அருவி இரவில் போல்வதாயிற்று சேய்மையினின்று ஆங்கொன்று எனவும், அண்மையிற் சென்று ஈங்கிது எனவும் கூறினாள் என்க.

"இதுவென்னாள், கண்ணகி அங்கே வந்தவளவிலே மழை பெய்தலால் வீழுகிற அருவியை" என்பது அரும்பதவுரை.

அஞ்சல் - பிரிவிற்கஞ்சுதல். அவன் நல்காமைக் கொடுமை செய்தும் அவன் மலையில் ஆடவேண்டிற்றே என்றாள். ஆடுதுமே, ஏகாரம் தேற்றம்.

(ஈ) எற்று ஒன்றும் காணும் புலத்தல் அவர் மலைகல் சிண்டு வந்த புதுப்புனல் - நமக்குக் கொடுமை செய்த அவருடைய மலைக்கண் கல்லில் படிந்து வந்த புதிய தேரோடு வெறுப்புக் கோடற்கு யாதொரு காரணமும் யாம் கண்டிலேம், கல் தீண்டிவந்த புதுப்புனல் மற்றையார் உற்று ஆடின் நோம், தோழி நெஞ்சு அன்றே - எனினும் கல்லிற் படிந்துவந்த புதிய புனலின்கண்ணே எனைய மகளிர் பொருந்தி ஆடினால் தோழீ நம் உள்ளம் வருந்தும் : அதற்குக் காரணம் யாதோ ;

மூன்னர், நலனுண்டு நவ்வாதான் மலையருவி ஆடவேண்டிற்றே என்றவள், ஈண்டு அவ்வருவியொடு புலத்தற்குக் காரணமில்லை; அவனையே புலத்தல் வேண்டுமெனக் கூறினாள். மற்றையார் என்றது அருவி ஆடுவாருள் தன்னை ஒழிய முன் அந் நீரிற் குளித்த மகளிரை. நெஞ்சு நோம் எனமாறுக. அன்றே என்பது இசைநிறை ;

பின்வருவனவும் இன்ன.

(உ) என்னென்றும் காணும் புலத்தல் அவர் மலைப் பொன் ஆடி வந்த புதுப்புனல் - அவரது மலைக்கண் பொற்பொடியோடு கலந்துவந்த புதிய புனலோடு புலத்தற்கு யாம் யாதொரு காரணமும் கண்டிலேம், பொன் ஆடி வந்த புதுப்புனல் மற்றையார் முன் ஆடின் நோம் தோழி நெஞ்சு அன்றே ஆயின் அங்ஙனம் பொற்பொடியோடு கலந்து வந்த புதிய நீரின்கண் ஏனைய மகளிர் மூற்படை ஆடினால் தோழீ நம் உள்ளம் வருந்தும்; எனின் என்பது என்னென்றாயிற்று.

(ஊ) யாது ஒன்றும் காணும் புலத்தல் அவர் மலைப்போது ஆடிவந்த புதுப்புனல் - அவர் மலைக்கண் பூக்களோடு கலந்துவந்த புதிய தேரோடு புலத்தற்கு யாம் அதனிடைச் சிறிது பிழையும் கண்டிலேம், போதாடி

(௧௦) இறைவளை நல்லாய் - கையிடத்தே வளையலை அணிந்த தோழீ, கறி வளர் தண் சிலம்பன் செய்த நோய் - மிளகுக் கொடி வளரும் குளிர்ந்த மலையினையுடையான் எனக்குச் செய்த நோயினை, தீர்க்க அறியாள் மற்று அன்னை - அவற்கு மணஞ்செய்து கொடுத்தலானே போக்குதற்குத் தாய் அறியாளாய், அலர் கடம்பன் என்றே - இவளைக் கடப்பமலர் மாலையை அணிந்த முருகன் அணங்கினான் என்று கொண்டு, வெறியாடல் தான் விரும்பி வேலன் வருகென்றாள் - அவற்கு வெறியாட்டயர்தலைக் கருதி வேலனை வருகவென்றழைத்தாள், இது நகையாகின்று - இச் செயல் என்னால் எள்ளி நகைத்தற் குரித்தாயிற்று ;

இறை - முன்கை. கடம்பன் என்றே - கடம்பன் அணங்கினானென்றே என விரித்துரைக்க. வேலன் - படிமத்தான்; வெறியாடுவோன். நல்லாய் அன்னை வேலன் வருகென்றாள் இது நகையாகின்றே எனக் கூட்டுக.

(௧௧) ஆய் வளை நல்லாய் இது நகையாகின்றே மா மலை வெற்பன் நோய் தீர்க்க வரும் வேலன் - நுண்ணிய வினையமைந்த வளையலை அணிந்த தோழீ எனக்குப் பெரிய மலையினையுடைய வெற்பனால் உண்டாய நோயினைத் தீர்ப்பதற்கு வேலன் வருவான் இச் செயல் நகைத்தற்குரியதாயிற்று, வருமாயின் வேலன் மடவன் - அங்ஙனம் என்னோயினைத் தீர்ப்பதற்கு வேலன் வருவானாயின் அவன் அறியாமை உடையன், அவனிற் குருகு பெயர்க் குன்றம் கொன்றான் மடவன் - அவ் வேலனிலும் கிரவுஞ்ச வெற்பைக் கொன்ற முருகன் அறியாமை யுடையன் ;

ஆய்தல் - நுணுக்கம். வெற்பன், வாளா பெயராய் நின்றது. நோய்-காமநோய். வேலன் அழைக்க வருவானாயின் குன்றங் கொன்றான் மடவன் என்றாள் ; எனவே, அவன் வாரானென்னுங் கருத்தினளென்க. குருகு பெயர்க்குன்றங் கொன்றான் மடவன் என்ற கருத்து, "[1]வேலன் வேண்ட வெறிமனை வந்தோய், கடவுளாயினு மாக, மடவை மன்ற வாழிய முருகே" என நற்றிணையில் வந்துள்ளமை அறியற்பாலது. நல்லாய் வேலன் நோய் தீர்க்க வரும் இது நகையாகின்றே என முடிக்க. பின் வருவனவற்றையும் இங்ஙனமே முடிக்க.

(௧௨) செறி வளைக்கை நல்லாய் இது நகையாகின்றே வெறி கமழ் வெற்பன் நோய் தீர்க்கவரும் வேலன்-செறிந்த வளையலை அணிந்த கையினையுடைய தோழீ மணங்கமழும் வெற்பன் தந்த நோயினைத் தீர்ப்பதற்கு வேலன் வருவான் இச்செயல் நகைத்தற்கு உரித்து, வேலன் மடவன் - அங்ஙனம் வரும் வேலன் அறியாமையுடையன், அவனினும் தான் மடவன் ஆல் அமர் செல்வன் புதல்வன் வருமாயின்-கல்லாலின் கீழ் அமர்ந்த செல்வனாகிய சிவபிரானுடைய புதல்வன் ஈங்கே வருவானாயின் அவ்வேலனிலும் தான் அறியாமையுடையன் ;

1. நற்: ௩௪.

• .வேல் இறைவன் கைவேலன்றே என மாறுக. இலேய; அ: இடைச்சொல். அன்றே என்பது தேற்றப்பொருட்டாய் நின்றது. வேலே என்பதன் கண் ஏகாரம் அசை.

(அ) பிணிமுக மேற்கொண்டு அவுணர் பீடு அழியும் வண்ணம் மணி விசும்பிற் கோன் ஏத்த மாறு அட்ட வெள் வேலே-பிணிமுகமெனப்படும் மயிலின் மீதேறி அசுரர்களுடைய பெருமை கெடுமாற்றனே அழகிய துறக்கத்துத் தலைவனுகிய இந்திரன் போற்றப் பகைவர்களே அழித்த வெள்ளிய வேல், அணிமுகங்கள் ஓராறும் ஈராறு கையும் இணையின் றித் தானுடையான் ஏந்திய வேல் அன்றே - அழகிய ஆறுமுசங்களேயும் பன்னிருகைகளேயும் பிறர் தனக்கு ஒப்பில்லேயாக உடையானுகிய முருகன் ஏந்திய வேலேயாம்;

பிணிமுகம் - மயில் என்பது அரும்பதவுரை: [1]"பிணிமுக மஞ்ஞை செறிமுகத் தேந்திய" என்புழியும் பிணிமுகம் இப் பொருட்டாதல் காண்க. [2]புறநானூற்றரை யாசிரியரும் இவ்வாறு கூறுவர். [3]"சேயுயர் பிணிமுக மூர்ந்தம ருழக்கி" என்புழிப் பரிமேலழகரும், [4]"ஓடாப் பூட்கைப் பிணிமுகம் வாழ்த்தி" என்புழி நச்சினர்க்கினியரும் பிணிமுகம் முருகக்கடவுள் ஊரும் யானே பென்பர். முருகற்கு யானேயும் ஊர்ந்தாதல் பரிபாடல், பதிற்றுப்பத்து முதலியவற்றுன் அறியப்படும்.

(கூ) வரு திகிரி கோல் அவுணன் மார்பம் பிளந்து குருகு பெயர்க் குன்றம் கொன்ற நெடுவேலே - வளரும் மலேயினைச் சூழ வரும் அசுரனுடைய நெஞ்சு பிளக்கக் கிரவுஞ்ச மலேயினே அழித்த நெடிய வேல், சரவணப் பூம் பள்ளியறைத் தாய்மார் அறுவர் திருமுலேப்பால் உண்டான் திருக்கை வேல் அன்றே - சரவணப்பொய்கையில் தாமரை மலராகிய பள்ளியறைக்கண்ணே அறுவராகிய தாயரின் முலேப்பாலினே உண்ட முருகனுடைய அழகிய கையிலுள்ள வேலேயாம்;

அறுவர் - கார்த்திகைப் பெண்டிர். உண்டான், வினேப்பெயர். திகிரி-மலே; திகிரி கோலவுணன் - மலேயைச் சூழவரும் அவுணன் என்பது அரும்பதவுரை. திகிரிபோலவுணன் என்பதும், திகிரியோனவுணன் என்பதும் பாட வேறுபாடு.

பிளந்து, பிளக்கவெனத் திரிக்க. குருகு பெயர்க்குன்றம் - கிரவுஞ்ச மலே; [5]"குருகொடு பெயர்பெற்ற மால்வரை யுடைத்து" என்பதுங் காண்க. சீர்கெழு செந்தில் முதலிய மூன்றும் தம் வரைவு முடிதல் வேண்டித் தெய்வம் பராயது.

பாட்டுமடை—,

---

1. கல்: எ. 2. புறம்: ஙஙூ 3. பரி. ஙி: உ. 8. முருகு. உசஎ.
4. பரி. ஙி: கூ.

புரை திருவடி தொழுதேம் - அசோகின் மலரினை ஒத்த திருவடிகளை வணங்கினேம் ;

மகனை என்பதன்கண் 'ஐ' இடைச்சொல். அயன் மணம் எனக் கொண்டு பிரசாபத்தியம் என்பர் அரும்பதவுரையாசிரியர். மலையா - மலை வாணர்; குறவர். மகளார்-வள்ளி; ஆர், உயர்வுகுறித்தது. யாம் விரும்பிய படி நீ அருள் செய்தற்கு நின் முழு அன்பிற்கும் உரியவளும் எம் குலத் துதித்தவளுமாகிய வள்ளிப்பிராட்டியின் அடிகளை வணங்குதலே உபாய மெனக்கொண்டு வணங்கினோம் என்றாள்; நின் அடிகளையும் மகளார் அடி களையும் வணங்கினோம் என்றலுமாம். அயர் - தலைவர் ; இயற்பெய ரின்றியே இங்ஙனம் சுட்டுப்பெயர் வருதல் புலனெறி வழக்கிடைப் பயின்றுள் தென்க.

(கசு) மலைமகள் மகனை-மலையரசன் மகளாகிய உமையின் புதல்வனே, நின் மதிநுதல் மடவரல் குலமலை உறைதரு குறவர்தம் மகளார் - நின்னுடைய மதிபோன்ற நெற்றியினையும் இளமையையும் உடைய சிறந்த மலையின்கண் வாழும் குறவர் மகளாருடைய, நிலை உயர் கடவுள் - யாவரி னும் மேல் நிற்றனமையையுடைய முருகனே, நின் இணையடி தொழுதேம்- நின்னுடைய இரண்டு திருவடிகளையும் வணங்கினேம், பலர் அறி மணம் அவர் படுகுவர் எனவே - பலரும் அறியத்தக்க மணத்தினை அத் தலைவர் உடன்படுவாராகவென்று ;

நின் மடவரலாகிய குறவர் மகளார் எனலுமாம் ; ஈண்டு மடவரல் கிழத்தியெனனும் பொருட்டு. குலம்-சிறப்பு. மகளார் இணை அடியையும் நின் இணையடியையும் என்க. முன்னர் நிகழ்ந்தது களவாதலால் ஈண்டுப் பலரறி மணம் என்றாள்; பலர் அறி மணம் - தமரும் சான்றோரும் விரும்பி அளிக்கும் மணம். படுதல் - உடன்படல். படுகுவரெனவே இணையடி தொழுதேம் என்க.

(கஎ) குறமகள் அவள் எம் குலமகள் அவளொடும் அறுமுக ஒருவ - ஆறுமுகத்தினையுடைய ஒப்பற்றோய் குறமகளாகிய அவள் எங் குடியிற் பிறந்த மகளாவாள் அவளோடும், நின் அடியிணை தொழுதேம் - நின் இரு திருவடிகளையும் வணங்கினேம், துறைமிசை நினது இரு திருவடி தொடுநர் பெறுக நன்மணம் - நீர்த்துறைக்கண்ணே நின்னிரு திருவடிகளிற் சூளுறற தலைவர் பிழைபடா மணத்தைப் பெற்றிடுக, விடு பிழை மணம் எனவே - குறறமுடைய மணம் ஒழிவதாக என்று ;

அவள் எம் குலமகள் என்றது தாம் உரிமையின் வணங்குதற்கோர் தொடர்பு கூறியவாறு. எம் என்பதன்கண் அகரம், அசைநிலை. ஈண்டும் இருவர் அடியையுமெனக் கொள்க. அடி தொடுதல் - அடி தொட்டுச் சூளுறுதல். முருகன் உறையுமிடம் [1] "யாறும் குளனும்" என்பராகலின், 'துறைமிசை...தொடுநர்' என்றாள். தொடுநர் மணத்தைப் பெறக் கடவேம்

1. முருகு: உஉச.

வெறிகமழ் என்ற அடை வெற்பனுக்கும் வெற்புக்கும் பொருந்தும். புதல்வன் வருமாயின் அவனினும் மடவன் என்க.

(கஉ) நேர் இழை நல்லாய் நகையாம் மலைநாடன் மார்புதரு வெங்நோய் தீர்க்க வரும் வேலன் - அழகிய கலன்களை அணிந்த தோழீ மலைநாடனது மார்பு தந்த கொடிய நோயினை வேலன் தீர்க்க வருவான் இது நமக்கு நகையினைச் செய்யும், தீர்க்கவரும் வேலன் தன்னினும் தான் மடவன் கார்க் கடப்பந்தார் எம் கடவுள் வருமாயின் - கார்காலத்தே பூக்கும கடப்ப மலர் மாலையை அணிந்த எங்கள் முருகக்கடவுள் வருவாராயின் அங்ஙனம் நோய் தீர்க்க வரும் வேலனிலும் தான் அறியாமை யுடையன் ;

வெங்நோய் என்ற குறிப்பு அவ் வெற்பனலன்றித் தீர்த்தலொண்ணாது என்பது குறித்துநின்றது. கடம்பு கார்காலத்தலருமென்பது, [1]'காரலர் கடம்பனல்லன்'' என வருவதுகொண்டுணர்க. எம் கடவுள் என்றாள், மலையுறை கடவுளாகலான். கடவுள் வருமாயின் வேலன் தன்னினுந்தான் மடவன் என்க இவை நான்கினும் பிறர்கண் தோன்றிய பேதமை பொருளாக நகை பிறந்தது.

பாட்டுமடை -,

(கஊ) வேலனூர் வந்து வெறியாடும் வெங்களத்து - வேலன் வந்து வெறியாடலைச் செய்யும் விரும்பத்தக்க களத்திடத்தே, நீலப் பறவைமேல் நேரிழை தன்னோடும் ஆல் அமர் செல்வன் புதல்வன் வரும்-கல்லாலமர்ந்த இறைவன் புதல்வனாகிய முருகன் நீலநிறமுடைய மயிலின்மீது சிறந்த கலனை அணிந்த வள்ளியோடும் வருவான், வந்தால் மால்வரை வெற்பன் மணவணி வேண்டுதுமே - அங்ஙனம் வந்தால் அவனைப் பெரிய மலைபினை யுடைய வெற்பன் நம்மை மணஞ்செய்து கோடல் கருதி வணங்குவோம்.

வேலனூர், இழித்தற்குறிப்பு. வெங்களம் - வெவ்விய களமுமாம். பறவை - நீலநிறமுள்ள மயில். நேரிழை - வள்ளி ; தங் குடியிற் பிறந்தவளாகலான் அவளையே கூறினாள் என்க. இதனைப் பின்னர், ''குறமகளவளெம குலமகளவளொடும், அறமுக வொருவனின் னடியணை தொழுதேம்'' எனக் கூறுமாற்றானறிக. மணவணி - மணக்கோலம்; ஈண்டு இது மணிவினை என்னும் பொருட்டாய் நின்றது. [2] ''இருபெருங் குரவரு மொருபெரு காளான், மணவணி காண மகிழ்ந்தனர்'' என்றவிடத்தும் இச்சொல் இப்பொருட்டாய் நிற்றல் காண்க.

(கஎ) சுயிலை நன்மலை இறை மகனை - சுயிலையாகிய நல்ல மலைக்கண் உளனாகிய இறைவன் புதல்வனை, அயல் மண்ம் ஒழி அருள் அவர் மணம் எனவே - எதிலருடைய மணத்தினை விலக்கிடு எம் நலனுண்டு நல்காதாருடைய மணத்தினை ஈந்திடு என்றே, நின் மதிநுதல் மயில் இயல் மடவரல் மலையர்தம் மகளார் - நினக்குரிய மதிபோன்ற நுதலினையும் மயில்போன்ற சாயலினையும் மடப்பத்தையும் உடைய குறவர் மகளாரின், செயலைய மலர்

1. மணி. சு : சஉ. 2. சிலப். க : சக—உ.

இடத்தினையுடைய வெற்பன் மணத்தலுஞ் செய்வான்போலும் ஆதலால், முலையினால் மாமதுரை கோள் இழைத்தாள் காதல் தலைவனை - தன்னொரு முலையானே சிறந்த மதுரை நகரினை எரிகொள்ளச் செய்தாளாய கண்ணகியின் காதலையுடைய கணவனை, வானோர் தமராருங் கூடி - தேவர் சுற்றத்தார் யாவரும் சேர்ந்து, பலர் தொழு பத்தினிக்குக் காட்டிக்கொடுத்த நிலை ஒன்று பாடுதும் யாம் - பலரும் வணங்கத்தக்க அக்கற்புடையாளுக்குக் காட்டித்தந்த ஒரு தன்மையினை யாம் பாடுவோம் ;

அலர் - பலரறி பழிச்சொல். புலர் வாடு நெஞ்சம் - புலர்ந்து வாடும் உள்ளம், "'வரிப்புனை பந்து'' என்பதுபோல. நெஞ்சம் புறங்கொடுத்துப் போதல் - தன் உள்ளம் தலைவியின் மேலதாய்ச் சேறல். போலும், ஒப்பில் போலி.

௯—௧௪. பாடுகம் வா வாழி தோழி யாம் பாடுகம் வா வாழி தோழி யாம் பாடுகம் - தோழி யாம் பாடுவோம் வாராய், கோமுறை நீங்கக் கொடி மாடக் கூடலைத் தீ முறை செய்தாளை ஏத்தி யாம் பாடுகம் - அரசுமுறை பிழைத்தமையானே கொடிகளையுடைய மாடங்கள் நிறைந்த கூடல் நகரினைத் தீயின் தன்மையுடையதாகச் செய்த கண்ணகியைப் போற்றி யாம் பாடுவோம், தீ முறை செய்தாளை ஏத்தி யாம் பாடுங்கால் - அங்ஙனம் அவளை யாம் பாடுங்காலை, மாமலை வெற்பன் மணவணி வேண்டுதுமே - பெரிய மலையினையுடைய வெற்பன் நம்மை மணஞ்செய்து கோடல் குறித்துப் பராவுவோம் ;

அடுக்குகள் உவகை பற்றியன. தீ முறை செய்தல் - தீயால் முறை செய்தலுமாம் ; ஆவது எரித்தொறுத்தல். வெற்பன், பெயர் மாத்திரமாய் நின்றது.

௧௫—௬. பாடு உற்றுப் பத்தினிப் பெண்டிர் பரவித் தொழுவாள் ஓர் பைத்தர வல்குல் நம் பைம்புனத்து உள்ளாளே - பெருமையுற்றுக் கற்புடை மகளிர் தாம் போற்றி வணங்கப் படுவாளாய ஒப்பற்ற அராப் படம் போன்ற அல்குலினையுடையாள் நமது பசிய புனத்திடத்துள்ளாள், பைத்தர வல்குல் கணவனை வானோர்கள் உய்த்துக் கொடுத்தும் உரையோ ஒழியாரே - தேவர்கள் அவள் கணவனை அவளிடத்துக் கொண்டு வந்து தந்தும் அவளைப் புகழ்தல் ஒழியார் ;

கற்புடை மகளிர் கண்ணகியை வணங்குதலே தமக்குப் பெருமையாகக் கோடலான் "பாடுற்று.....தொழுவாள்" என்றாள் ; மேல் 'பாடுகம்' என்றமையால் அங்ஙனம் பாடுதலுற்று என்றுமாம். பைத்தரவு - அரவின் படம் ; து, பகுதிப்பொருள் விகுதி. உரை - புகழ் ; புகழ்தல்.

௨௦—௩. வானக வாழ்க்கை அமரர் தொழுது ஏத்தக் கான நறு வேங்கைக் கீழாள் ஓர் காரிகையே - துறக்க வாழ்க்கையினை உடைய தேவர்கள் வணங்கிப் போற்றக் காட்டிடத்து மணங் கமழும் வேங்கை

1. முருகு: ௬௮.

என்றுமாம். பிழை மணம் - அயலார் மணம். விடு - விடப்படுதலென்னும் பொருட்டு. பெறுகவெனவும், ஒழிக வெனவும் இணையடி தொழுதேம் என்க. இவை எட்டும் தோழி சிறைப்புறமாகக் கூறியது; 'இறைவளே' முதலிய நான்கும் தலைவி அறத்தொடு நின்றதுமாம்.

பாட்டு மடை—,

(கஅ) க—ச. என்று யாம் பாட மறை நின்று கேட்டருளி மன்றல் அம் கண்ணி மலை நாடன் போவான் முன் - இன்னணம் யாம் பாடாநிற்க அதனை மறைவிடத்தே நின்று கேட்டுப் போவானுகிய மணங் கமழும் அழகிய மாலையைச் சூடிய மலைநாடன் முன்னர், சென்றேன் அவன்றன் திருவடி கை தொழுது நின்றேன் - சென்று அவனுடைய அடிகளைக் கையால் தொட்டு வணங்கி நின்ற நான், உரைத்தது கேள் வாழி தோழி - அவனிடத்துக் கூறியதனைக் கேட்பாய் தோழீ;

யாம் பாட என்று தலைவியையும் உளப்படுத்திக் கூறினள் தோழி என்க. மறை நின்று - சிறைப்புறமாக நின்று. போவான், சென்றேன், வினைப்பெயர்கள்.

ஞ—கo. கடம்பு சூடி உடம்பிடி எந்தி மடங்தை பொருட்டால் வருவது இவ்வூர் - தலைவ நீ இவ்வூர்க்கண் கடப்ப மலர்மாலையைச் சூடி வேலினைக் கையிலேந்தி ஓர் மங்கையின் பொருட்டு வருதல் நின்னைக் கண்டார் முருகனென்று கருதல் வேண்டியே, அறுமுகம் இல்லை - ஆயின் நினக்கு ஆறுமுகங்கள் இல்லை, அணி மயில் இல்லை-அழகிய மயிலூர்தியும் இல்லை, குறமகள் இல்லை - மேலும் பக்கத்தே வள்ளி இல்லை, செறி தோள் இல்லை - பன்னிரு தோள்கள் இல்லை; ஆகலின், கடம்பூண் தெய்வமாக நேரார் மடவர் மன்ற இச் சிறு குடியோரே-இச் சிறுகுடியிலுள்ளார்நின்னை முறைமையை மேற்கொள்ளும் கடவுளாக உடன்படார் ஆதலால் அவர் மிக அறியார்;

உடம்பிடி - வேல். கண்டார் முருகனென்று கருதல் வேண்டியே எனச் சில சொற்கள் வருவித்துரைக்க. இவ்வூர் என்று தலைவனைக் கூறினளுமாம். அறுமுகம் முதலிய நான்கும் இல்லையென்று கூறித் தெய்வமாக நேரார் என்றுமாம். கடம் - கடன்; பலி. தெய்வமாக நேரார் என்றமையான் அலரெழுந்தமை கூறினளாம். மடவர் என இகழ்தல்போல அலர் அறிவித்தவாறு.

(கக) க—அ. என்று ஈங்கு - என்று இவ்வாறாக, அலர் பாடு பெற்றமை யான் உரைப்பக் கேட்டு - நம் களவொழுக்கத்தின் அலர் சிறந்த தன்மையினை யான் அவனுக்குக் கூற அதனைக் கேட்டு, புலர் வாடு நெஞ்சம் புறங்கொடுத்துப் போன - புலர்ந்து வாடுகின்ற உள்ளம் தன் பின்னே கிடக்கப்போன, மலர் தலை வெம்பன் வரைவானும் போலும் - பரந்த

1. முருகு : சுஅ.

உரு. காட்சிக் காதை

[சேர வேந்தனாகிய செங்குட்டுவன் மலை வளங் காண விரும்பி வினை யாட்டிற்குரிய பலவகைப் பொருளுங்கொண்டு தானைகள் சூழத் தன் தேவி யாகிய வேண்மாளுடன் வஞ்சிநகரினின்றும் புறப்பட்டுச் சென்று பேராற்றங் கரையிலுள்ள மணற் குன்றிலே தங்கியிருந்தான்; குன்றக் குரவை முதலியவற்று லெழுந்த பலவகை ஓசைகள் அவர்கட்கு இன்பம் விளைத்தன. கண்ணகி விமானமேறிச் சென்ற அதிசயத்தைத் தங்கள் காட்டிற்கு அரசனாகிய குட்டுவனிடம் தெரிவிக்கக் கருதிய மலை வாணர்கள் குறிஞ்சியிற் கிடைப்பனவாகிய பலவகைப் பொருள்களையும் காணிக்கை யாகக் கொண்டு சென்று அரசனைக் கண்டு அதனைக் கூறினார்கள்; அப் பொழுது அங்கு வந்து செங்குட்டுவனை டிருந்த மதுரைத் தமிழாசிரிய ராகிய சாத்தனார் மதுரையிற் கோவலன் கொலையுண்டதும், கண்ணகி அரசன் முன் வழக்குரைத்து வென்று மதுரையை எரித்ததும், நெடுஞ் செழியன் தேவியுடன் அரசு கட்டிலிற் றுஞ்சியதும் முதலிய செய்திகளை விரித்துரைத்தார். அவற்றைக் கேட்ட செங்குட்டுவன் பாண்டியன் இறந்த தற்கு வருந்தி, தன் தேவியின் வேண்டுகோளால் பத்தினிக் கடவுளாகிய கண்ணகியைப் பிரதிட்டை செய்து வழிபடுதற்கு இமயமலையிற் கல் கால் கொள்ளக் கருதி வஞ்சி நகரை அடைந்து, தான் இமயத்திற்குப் புறப்படு வதனையும், வடதிசையிலுள்ள மன்னரெல்லாம் திறையுடன் வந்து காண வேண்டுமென்பதனையும் தெரிவித்து நகரின்கண் பறை அறைவித்தான். (இதன்கண் வேட்டுவர்கள் காணிக்கை கொண்டுவந்தமை கூறுமிடத்து மலைபடுபொருள்கள் பலவும் வனப்புறக் காட்டப்பெற்றுள்ளன. செங் குட்டுவன் வட திசைக்கண் வஞ்சி சூடிச் செல்லுவமெனக் கூறமொழுது அவனது பெருமிதவுணர்ச்சி புலனாகின்றது; காஞ்சித்திணைக்கும் வஞ்சித் திணைக்குமுரிய துறைகள் பல ஆண்டு வெளிப்படுத்தப்பெற்றன.)]

மாநீர் வேலிக் கடம்பெறிந்து இமயத்து
வானவர் மருள மலைவிற் பூட்டிய
வானவர் தோன்றல் வாய்வாட் கோதை
விளங்கில வந்தி வேள்ளி மாடத்து
இளங்கோ வேண்மா ளுடனிருந் தருளித்
துஞ்சா முழவின் அருவி ஒலிக்கும்
மஞ்சுசூழ் சோலை மலைகாண் குவமெனப்
பைந்தொடி ஆயமொடு பரந்தொருங் கீண்டி
வஞ்சி முற்றம் நீங்கிச் சென்வோன்
வளமலர்ப் பூம்பொழில் வானவர் மகளிரோடு

மரத்தடியில் அமர்ந்தாள் ஓர் நங்கை, கான நறு வேங்கைக் கீழாள் கணவனொடும் வானக வாழ்க்கை மறுதரவோ இல்லாளே - காட்டிடத்து நல்ல வேங்கையின் அடியில் அமர்ந்த அவள் தன் கணவனோடும் துறக்க வாழ்வினின்றும் மீட்சியிலளாயினாள் ;

கண்ணகி தன் கணவனொடும் வானவூர்தி ஏறித் துறக்கம் புக்கது கண்ட குற மகளிர் அவர் மீண்டும் வரக்காணாமையான் மறுதரவில்லாள் என்றார் என்க. மறுதரவு - மீட்சி.

உச—அ. மறுதரவு இல்லாளை ஏத்தி நாம் பாடப் பெறுகதில் அம்ம இவ்வூரும் ஓர் பெற்றி - அங்ஙனம் மீளலில்லாத அக்கற்புடையாளை நாம் போற்றிப் பாட இவ்வூரும் ஓர் நோன்பினைப் பெறுவதாக, பெற்றியுடையதே பெற்றியுடையதே பொற்றொடி மாதர் கணவன் மணங்காணப் பெற்றி உடையது இவ்வூர் - பொற்றொடி நங்கை தன் கணவனது, வரைவினைக் காண இவ்வூர் ஓர் நோன்பினையுடையது ;

தில், விழைவின்கண் வந்தது. பெற்றி - நோன்பு; பெருமையுமாம். இவ்வூர் கணவன் மணத்தைக் காணப் பெற்றியுடையது என்றுமாம்.

உ௩—௩௪. என்று யாம் கொண்டு நிலை பாடி ஆடும் குரவையைக் கண்டு நம் காதலர் கை வந்தார் - இன்னணமாக யாம் கொண்டு நிலையாகிய பாட்டினைப் பாடி ஆடுகின்ற குரவைக் கூத்தினைக் கண்டு நம் காதலர் நம் வழியிலே பட்டார், வில் எழுதிய இமயத்தொடு கொல்லி ஆண்ட குடவர் கோவே - தன் வில்லினைப் பொறித்த இமய மலையொடு கொல்லி மலையினையும் ஆண்ட குடநாட்டார் வேந்தன், ஆனாது உண்டு மகிழ்ந்து ஆனாவைகலும் வாழியர் - அமையாதே வீர பானத்தை உண்டு களித்து எண்ணிலமையாத நாள்களெல்லாம் வாழ்வானாக.

கொண்டுநிலை-குரவையில் ஒருவர் கூற்றினை ஒருவர் கொண்டு கூறுஞ் செய்யுளென்பர் நச்சினார்க்கினியர்; [1] "குரவை தழீஇயா மாடக் குரவையுட், கொண்டுநிலை பாடிக் காண்" என்பதன் உரை காண்க. அரசனை வாழ்த்தி முடித்தல் மரபு.

இது தலைமகட்குத் தோழி வரைவு கூறியது.

இச் செய்யுள் கொச்சகக் கலி.

தன்றக் குரவை முற்றிற்று.

---

1. கலி: ௩௯.

௪௫ காயமும் கரும்பும் பூமலி கொடியும்
கொழுந்தாட் கமுகின் செழுங்குலைத் தாறும்
பெருங்குலை வாழையின் இருங்கனித் தாறும்
ஆளியி னணங்கும் அரியின் குருளையும்
வாள்வரிப் பறழும் மதகரிக் களபமும்
௫௦ குரங்கின் குட்டியுங் குடாவடி உளியமும்
வரையாடு வருடையும் மடமான் மறியும்
காசறைக் கருவும் மாசறு நகுலமும்
பீலி மஞ்ஞையும் நாவியின் பிள்ளையும்
கானக் கோழியும் தேன்மொழிக் கிள்ளையும்
௫௫ மலைமிசை மாக்கள் தலைமிசைக் கொண்டாங்கு
ஏழ்பிறப் படியேம் வாழ்கநின் கொற்றம்
கான வேங்கைக் கீழோர் காரிகை
தான்முலை இழந்து தனித்துய ரெய்தி
வானவர் போற்ற மன்னொடும் கூடி
௬௦ வானவர் போற்ற வானகம் பெற்றனள்
எந்நாட் டாள்கொல் யார்மகள் கொல்லோ
நின்னாட்டு யாங்கள் நினைப்பினும் அறியேம்
பன்னூ றாயிரத் தாண்டுவா ழியரென
மண்களி நெடுவேல் மன்னவற் கண்டு
௬௫ கண்களி மயக்கத்துக் காதலோ டிருந்த
தண்டமி ழாசான் சாத்தனிஃ துரைக்கும்
ஒண்டொடி மாதர்க் குற்றதை யெல்லாம்
திண்டிறல் வேந்தே செப்பக் கேளாய்
தீவினைச் சிலம்பு காரண மாக
௭௦ ஆய்தொடி அரிவை கணவற் குற்றதும்
வலம்படு தானை மன்னன் முன்னர்ச்
சிலம்பொடு சென்ற சேயிழை வழக்கும்
செஞ்சிலம் பெறிந்து தேவி முன்னர்
வஞ்சினம் சாற்றிய மாபெரும் பத்தினி
௭௫ அஞ்சி லோதி அறிகெனப் பெயர்ந்து
முதிரா முலைமுகத் தெழுந்த தீயின்
மதுரை மூதுர் மாநகர் சுட்டதும்
அரிமா னேந்திய அமளிமிசை இருந்த

விளையாட்டு விரும்பிய விறல்வேல் வானவன்
போலம்பூங் காவும் புனல்யாற்றுப் பரப்பும்
இலங்குநீர்த் துருத்தியும் இளமரக் காவும்
அரங்கும் பள்ளியும் ஒருங்குடன் பரப்பி
ஒருநூற்று நாற்பது யோசனை விரிந்த
பெருமால் களிற்றுப் பெயர்வோன் போன்று
கோங்கம் வேங்கை தூங்கிணர்க் கொன்றை
நாகம் திலகம் நறுங்கா ழாரம்
உதிர்பூம் பரப்பின் ஒழுகுபுனல் ஒளித்து
மதுகரம் ரிமிறுடு வண்டினம் பாட
நெடியோன் மார்பி லாரம் போன்று
பெருமலை விலங்கிய பேரியாற் றடைகரை
இடுமண லெக்கர் இயைந்தொருங் கிருப்பக்
குன்றக் குரவையொடு கொடிச்சியர் பாடலும்
வென்றிச் செல்வேள் வேலன் பாணியும்
தினைக்குறு வள்ளையும் புனத்தெழு விளியும்
நறவுக்கண் ணுடைத்த குறவ ரோதையும்
பறையிசை அருவிப் பயங்கெழும் ஓதையும்
புலியொடு பொருஉம் புகர்முக வோதையும்
கலிகெழு மீமிசைச் சேணுறை ஓதையும்
பயம்பில்வீழ் யானைப் பாக ரோதையும்
இயங்குபடை யரவமோ டியாங்கணு மொலிப்ப
அளந்துகடை யறியா அருங்கலம் சுமந்து
வளந்தலை மயங்கிய வஞ்சி முற்றத்து
இறைமகன் செல்வி யாங்கணும் பெருது
திறைசுமந்து நிற்கும் தெவ்வர் போல
யானைவெண் கோடும் அகிலின் குப்பையும்
மான்மயிர்க் கவரியும் மதுவின் குடங்களும்
சந்தனக் குறையுஞ் சிந்துரக் கட்டியும்
அஞ்சனத் திரளும் அணியிரு தார்மும்
ஏல வல்லியும் இருங்கறி வல்லியும்
கூவை நூறுங் கொழுங்கொடிக் கவலையும்
தெங்கின் பழனும் தேமாங் கனியும்
பைங்கொடிப் படலையும் பலவின் பழங்களும்

அத்திறம் நிற்கநம் அகல்நாடு அடைந்தஇப்
பத்தினிக் கடவுளைப் பரசல் வேண்டுமென
மாலை வெண்குடை மன்னவன் விரும்பி
நூலறி புலவரை நோக்க ஆங்கவர்
ஒற்கா மரபிற் பொதியி லன்றியும்
விற்றலைக் கொண்ட வியன்பே ரிமயத்துக்
கற்கால் கொள்ளினுங் கடவு ளாதும்
கங்கைப்பேர் யாற்றினும் காவிரிப் புனலிலும்
தங்கிய நீர்ப்படை தகவோ உடைத்தெனப்
பொதியிற் குன்றத்துக் கற்கால் கொண்டு
முதுநீர்க் காவிரி முன்றுறைப் படுத்தல்
மறதகை நெடுவா ளெங்குடிப் பிறந்தோர்க்குச்
சிறப்போடு வருஉஞ் செய்கையோ அன்று
புன்மயிர்ச் சடைமுடிப் புலரா வுடுக்கை
முந்நூல் மார்பின் முத்தீச் செல்வத்து
இருபிறப் பாளரோடு பெருமலை யரசன்
மடவதின் மாண்ட மாபெரும் பத்தினிக்
கடவு ளெழுதவோர் கல்தா ரானெனின்
வடநின்று பயவா மாண்பில் வாழ்க்கை
கழிந்தோ ரொழிந்தோர்க் குக்காட்டிய காஞ்சியும்
முதுகுடிப் பிறந்த முதிராச் செல்வியை
நிதிமடிக் களித்த மகட்பாற் காஞ்சியும்
தென்றிசை யென்றன் வஞ்சியோடு வடதிசை
நின்றெதி ரூன்றிய நீள்பெருங் காஞ்சியும்
நிலவுக்கதி ரஞ்ஞை நீளபெருஞ் சென்னி
அலர்மந் தாரமொடு ஆங்கப லமலர்ந்த
வேங்கையொடு தொடுத்த விளங்குவிறல் மாலை
மேம்பட மலைதலும் காண்தகவல் ஈங்கெனக்
குடைநிலை வஞ்சியும் கொற்ற வஞ்சியும்
நெடுமா ராயம் நிலைஇய வஞ்சியும்
வென்றூர் விளங்கிய வியன்பெரு வஞ்சியும்
பின்றூச் சிறப்பிற் பெருஞ்சோற்று வஞ்சியும்
குன்றூச் சிறப்பிற் கொற்ற வள்ளையும்
வட்கர் போகிய வான்பனந் தோட்டுடன்

திருவீழ் மார்பின் தென்னர் கோமான்
அo தயங்கிணர்க் கோதை தன்றுயர் பொருஅன்
மயங்கினன் கொல்லென மலரடி வருடித்
தலைதாள் நெடுமொழி தன்செவி கேளாள்
கலக்கங் கொள்ளாள் கடுந்துயர் பொருஅள்
மன்னவன் செல்வுழிச் செல்க யானெனத்
அடு தன்னுயிர் கொண்டவ னுயிரா தேடினள்போல்
பெருங்கோப் பெண்டும் ஒருங்குடன் மாய்ந்தனள்
கொற்ற வேந்தன் கொடுங்கோல் தன்மை
இற்றெனக் காட்டி இறைக்குரைப் பனள்போல்
தன்னுட் டாங்கண் தனிமையிற் சேல்லாள்
கூo நின்னுட் டகவயின் அடைந்தனள் நங்கையென்று
ஒழிவின் றுரைத்தீண் டேழி யூழி
வழிவழிச் சிறக்கநின் வலம்படு கோற்றமெனத்
தென்னர் கோமான் தீத்திறங் கேட்ட
மன்னர் கோமான் வருந்தினன் உரைப்போன்
கூடு எம்மோ ரன்ன வேந்தர்க் குற்ற
செம்மையின் இகந்தசொற் செலிப்புலம் படாமுன்
உயிர்பதிப் பெயர்த்தமை உறுக ஈங்கென
வல்விரை வளைத்த கோலை மன்னவன்
செல்லுயிர் நிகர்த்துச் செங்கோ லாக்கியது
கoo மழைவளங் கரப்பின் வான்பே ரச்சம்
பிழையுயி ரெய்திற் பெரும்பே ரச்சம்
குடிபுர வுண்டெங் கொடுங்கோ லஞ்சி
மன்பதை காக்கும் நன்குடிப் பிறத்தல்
துன்ப மல்லது தொழுதக வில்லெனத்
கoடு துன்னிய துன்பம் துணிந்துவந் துரைத்த
நன்னூற் புலவற்கு நன்கனம் உரைத்தாங்கு
உயிருடன் சென்ற ஒருமகள் தன்னினும்
செயிருடன் வந்தவிச் சேயிழை தன்னினும்
நன்னுதல் வியக்கும் நலத்தோர் யாரென
கஎo மன்னவன் உரைப்ப மாபெருந் தேவி
காதலன் துன்பம் காணது கழிந்த
மாதரோ பெருந்திரு வீறுக வானகத்து

வாழ்க எங்கோ மன்னவர் பெருந்தகை
ஊழிதொ றூழி யுலகங் காக்கென
விற்றலைக் கொண்ட வியன்பே ரிமயத்தோர்
கற்கொண்டு பெயருமெங் காவலன் ஆதலின்
கஅடு வடதிசை மருங்கின் மன்ன ரெல்லாம்
இடுதிறை கொடுவந் தெதிரீ ராயின்
கடற்கடம் பெறிந்த கடும்போர் வார்த்தையும்
விடர்ச்சிலை பொறித்த வியன்பெரு வார்த்தையும்
கேட்டு வாழுமின் கேளீ ராயின்
கசுo தோட்டுணை துறக்கும் துறவொடு வாழுமின்
தாழ்கழல் மன்னன் தன்றிரு மேனி
வாழ்க சேனு முகமென வாழ்த்தி
இறையிகல் யானை யெருத்தத் தேற்றி
அறைபறை எழுந்ததால் அணிநகர் மருங்கென்.

உரை

க—கூ. மா ரீர் வேலிக் கடம்பு எறிந்து - கடலை வேலியாகவுடைய கடம்பினை வெட்டி, இமயத்து வானவர் மருள மலை வில் பூட்டிய வானவர் தோன்றல் வாய் வான் கோதை - இமயமலையின்கண் தேவர்களும் மருளும் வண்ணம் மலைதலையுடைய வில்லை எழுதிய சேரர் குடியிற் றோன்றி யோனுகிய தப்பாத வாளினையுடைய செங்குட்டுவன், விலங்கு இலவந்தி வெள்ளி மாடத்து இளங்கோ வேண்மாளுடன் இருந்தருளி - ஒளிவிடும் நீராலியினையுடைய வெள்ளிய மாளிகையின்கண் தன் தேவியாகிய இளங்கோ வேண்மாளுடன் அமர்ந்து, தஞ்சா முழவின் அருவி ஒலிக்கும் மஞ்சு சூழ் சோலை மலை காண்குவம் என - ஒலித்தல் ஓயா முழவினைப் போன்று அருவி ஒலிக்கும் முகில் சூழ்ந்த சோலையினை உடைய மலையின் வளங் காண்போமெனச் சொல்லி, பைந்தொடி ஆயமொடு பரந்து ஒருங்கு நண்டி - பசிய வளையலை அணிந்த தேவியோடு ஆயமகளிர் மிக்கு ஒருசேர்க் குழும, வஞ்சி முற்றம் நீங்கிச் செல்வோன் - வஞ்சிநகரின் வாயின் முற்றத்தைக் கடந்து செல்கின்றவன் ;

மாரீர் - பெருநீர் ; கடல் : கரிய நீருமாம். கடம்பெறிந்தமையும் இமயம் விற்பொறித்தமையும் "வலம்படு முரசிற் சேர லாதன், முந்நீ ரோட்டிக் கடம்பறுத் திமையத்து, மூன்னூர் மருள வணங்குவிற் பொறித்து" என்பதனுனறிக. மேல், [2]"கடற்கடம் பெறிந்த காவலன் வாழி" என் புழி உரைத்தமையுங் காண்க. வானவர் - தேவர், சேரர். தோன்றல் - தலைவன் எனலுமாம். கோதை என்பது சேரல் என்பது போன்ற சேரர்

1. அகம்: கூஎ. 2. சிலப். உகூ: அகூ.

புட்கைச் சேஎ போலியச் சூட்டிப்
பூவா வஞ்சிப் பொன்னகர்ப் புறத்தென்
வாய்வாள் மலைந்த வஞ்சிசூ டுதுமெனப்
கஞ்o பல்யாண்டு வாழ்கநின் கொற்றம் ஈங்கென
வில்லவன் கோதை வேந்தற் குரைக்கும்
நும்போல் வேந்தர் நும்மோ டிகலிக்
கொங்கர்செங் களத்துக் கொடுவிரிக் கயற்கொடி
பகைபுறத்துத் தந்தன் ராயினும் ஆங்கவை
கஞ்டு திகைமுக வேழத்தின் செவியகம் புக்கன
கொங்கணர் கலிங்கர் கொடுங்கரு நாடர்
பங்களர் கங்கர் பல்வேற் சட்டியர்
வடவா ரியரோடு வண்டமிழ் மயக்கத்துன்
கடமலை வேட்டமென் கட்புலம் பிரியாது
கசo கங்கைப் பேர்யாற்றுக் கடும்புனல் நீத்தம்
எங்கோ மகஎ ஆட்டிய அங்நாள்
ஆரிய மன்னர் ஈரைஞ் ஞூற்றுவர்க்கு
ஒருநீ யாகிய செருவெங் கோலம்
கண்விழித்துக் கண்டது கடுங்கட் கூற்றம்
கசடு இமிழ்கடல் வேலியைத் தமிழ்நா டாக்கிய
இதுநீ கருதிஎ யாயின் ஏற்பவர்
முதுநீ ருலகில் முழுவது மில்லை
இமய மால்வரைக்கு எங்கோன் செல்வது
கடவு ளெழுதவோர் கற்கே யாதலின்
கஎo வடதிசை மருங்கின் மன்னர்க் கெல்லாம்
தென்றமிழ் நன்ஞாட்டுச் செழுவிற் கயற்புலி
மண்டலை யேற்ற வரைக வீங்கென
நாவலந் தண்பொழில் நண்ணூர் ஒற்றுநம்
காவல் வஞ்சிக் கடைமுகம் பிரியா
கஎடு வம்பணி யாஎ வேந்தர் ஒற்றே
தஞ்செவிப் படுக்குந் தகைமையன் வன்றே
அறைபறை யென்றே அழும்பில்வே ளுரைப்ப
நிறையருத் தாஎ வேந்தனும் நேர்ந்து
கூடார் வஞ்சிக் கூட்டுண்டு சிறந்த
கஅo வாடா வஞ்சி மாநகர் புக்கபின்

வண்டு இவை வண்டின் பிரிவு. புனலொளித்து ஒழுகும் பேர்யாறு எனவும், ஆரம்போன்று விலங்கிய பேர் யாறு எனவும் கூட்டுக. பாட வென்னும் எச்சம் விலங்கிய வென்னும் பெயரெச்ச வினைகொண்டு முடியும். பூம்பரப்பின் புனல் ஒளித்தலால் வண்டினம் பாட எனலுமாம். பூக்கள் புனலை மறைத்தமையானும் மலையைக் குறுக்கிட்டுச் சேறலானும் பேர்யாறு ஆரம் போன்றிருந்ததென்க. மலையை நெடியோனுக்குக. இயைந்து ஒருங்கிருப்ப - தேவியோடும் ஆயத்தோடும் பொருந்தி இருக்க வென்க; மூவருங் கூடியிருப்பவென்றல் முன்பின் மாறுபாடாகும்.

உசை—நஉ. குன்றக் குரவையோடு கொடிச்சியர் பாடலும் - குன்றத்துக் குரவையாடினரொலியும் குறத்தியர் பாட்டொலியும், வென்றிச் செவ்வேள் வேலன் பாணியும் - வெற்றி பொருந்திய முருகனுடைய வேலன் பாட்டோசையும், தினைக்குறு வள்ளையும் - தினைப்பகை சுற்றுவாரது உலக்கைப் பாட்டொலியும், புனத்து எழு விளியும் - தினைப்புனத்தின்கண் கிளி முதலியவற்றை ஓட்டுதற்குப் பாடும் பாடலின் ஓசையும், நறவுக் கண் உடைத்த குரவர் ஓதையும் - தேன்கூட்டின் இடத்தை உடைத்திட்ட குறவர்களின் முழக்கமும், பறைஇசை அருவிப் பயன் கெழும் ஓதையும் - பறையின் முழக்கம்போலும் அருவியின் பயன் பொருந்தும் ஒலியும், புலியொடு பொருஉம் புகர்முக ஓதையும்-புலியுடனே போர்செய்யும் யானையின் முழக்கமும், கலிகெழு மீமிசைச் சேணுயர் ஓதையும் - தழைத்தல் பொருந்திய மரத்தின்மீது கட்டிய பரண்மேலுள்ளோன் விலங்குகளைத் துரக்கும் ஓசையும், பயம்பில் வீழ் யானைப் பாகர் ஓதையும்-குழியில் வீழ்ந்த யானையைப் பிடிக்கும் யானைப்பாகரது ஒலியும், இயங்கு படை அரவமோடு ஆங்கணும் ஒலிப்ப - படையின் இயக்கத்தால் உண்டாய ஒலியோடு கூடி மலையின் எவ்விடத்தும் ஒலியாகிற்க;

வேலன் - படிமத்தான்; முருகனைப் பூசிப்பவன்; முருகன் வேலை உடைமையால் இவனுக்கு இப்பெயர் எய்திற்று. வள்ளை - உலக்கைப் பாட்டு. விளி-பாட்டு; [1]"விளியாதான் கூத்தாட்டுக் காண்டலும்" என வருதல் காண்க. நறவு - சுண்டுத் தேன்கூடு; கண் - அசையுமாம். பிற சான்றோரும் [2]"பறையிசை யருவி" [3]"பறைக்குரலருவி" எனக் கூறுதல் காண்க. புகர் முகம் - புள்ளிகள் பொருந்திய முகத்தையுடையது; யானை. கலி-ஆரவாரமுமாம்; [4]"கலிகெழு மாமிசைச் சேணுயர்" என்பது காண்க. பயம்பு - யானையை அகப்படுக்கும் குழி. இயங்குபடை அரவம் - ஆகோள் கருதிய வெட்சியாரது படையியங்கும் ஒலி; [5]"படையியங்கரவம்" என்றார் தொல்காப்பியனாரும்.

நஉ—ஙு. அளந்து கடையறியா அருங்கலம் சுமந்து - அளவிட்டு முடிவு போகாத அரிய கலன்களைத் தாங்கி வந்து, வளம் தலை மயங்கிய வஞ்சி மூற்றத்து - பல செல்வமும் தலைமடங்கிக் கிடக்கின்ற வஞ்சி

1. திரிக: கக. 2. புறம்: கஉஙி, ஊஉஅ. 3. பதிற்: எ0.
4. குறிஞ்சிப்: ச0. 5. தொல். பொருள்: கிஅ.

குடிப் பொதுப்பெயர். வேண்மாள் - வேளிர் குலத்துதித்த பெண் என்னும் பொருட்டு இளங்கோவேண்மாள் செங்குட்டுவன் தேவியின் பெயர்; நன்னன் வேண்மாள், வெளியன் வேண்மாள் என்பனபோல. வேண்மாளுடனிருந்து இளங்கோவை அருளியென கலிந்து பொருள் கோடல் சிறப்பின்றுமென்க. அருவி முழவின் ஒலிக்குமென்பதனை, "'முழவின்னிசை மூரி முழங்கருவி" என வருதல்கொண்டு உணர்க. அரசனுகலாற் காண்குவமென்றான்; இனித் தேவியை உளப்படுத்தினு னுகலுமாம். ஈண்டி, ஈண்டவெனத் திரிக்க.

கo—க. வள மலர்ப் பூம்பொழில் வானவர் மகளிரொடு விளையாட்டு விரும்பிய விறல் வேல் வானவன் - வளமிக்க பூக்கள் மலிந்த பொலிவினையுடைய சோலைவாய் அமரகளிரொடு விளையாடலை விரும்பிய வெற்றியினையுடையவேலேந்திய இந்திரன், பொலம் பூங்காவும் புனல்யாற்றுப் பரப்பும் - அழகிய பூங்காவினையும் நீரொழுகும் யாற்றுப்பரப்பினையும், இலங்கு நீர்த்துருத்தியும் இள மரக் காவும் - விளங்குகின்ற நீரினையுடைய ஆற்றிடைக்குறையையும் இளமரக்காவினையும், அரங்கும் பள்ளியும் - நாடகசாலைகளையும் மண்டபங்களையும், ஒருங்குடன் பரப்பி ஒருநூற்று நாற்பது யோசனை விரிந்த - நூற்றுநாற்பது யோசனை அளவாக விரிந்தவற்றை ஒருசேரப் பரப்பி, பெருமால் களிற்றுப் பெயர்வோன் போன்று - பெரிய மத்த யானையின்மீது செல்வோனைப்போலச் சென்று;

நூற்றுநாற்பது யோசனை விரிந்த பொலம்பூங்கா முதலியவற்றைப் பரப்பிக் களிற்றின்மீது செல்லும் இந்திரன்போன்று என்க. சென்று என ஒரு சொல் வருவிக்க. இந்திரன் போன்றென்னும் உவமையால் இவனும் பூங்கா முதலியவற்றைப் பரப்பிக்கொண்டு களிற்றின்மீது சென்றனென்பது பெற்றும். களிற்றின்மேல் பரப்பி என்றுங் கொள்க.

கக—உக. கோங்கும் வேங்கை தூங்கு இணர்க் கொன்றை நாகம் திலகம் நறுங்காழ் ஆரம் - கோங்கும் வேங்கையும் தொங்கும் பூங்கொத்துக்களையுடைய கொன்றையும் சுர புன்னையும் மஞ்சாடியும் கல்ல வயிரன் கொண்ட சந்தனமும் எனப்பட்ட மரங்கள், உதிர் பூம் பரப்பின் ஒழுகு புனல் ஒளித்து - உதிர்த்த பூக்களின் பரப்பினூல் நீர் கரந்து ஒழுகும், மதுகரம் ஞிமிறொடு வண்டினம் பாட - மதுகரத்தோடும் ஞிமிறோடும் வண்டுக் கூட்டங்கள் இசைபாட, நெடியோன் மார்பில் ஆரம்போன்று பெருமலை விலங்கிய பேரியாற்றடைகரை - திருமாலின் மார்பின்கண் மாலைபோலப் பெரிய மலையினைக் குறுக்கிட்டுச் செல்லும் பேர்யாறு என்னும் யாற்றின் கரைக்கண், இடுமணல் எக்கர் இயைந்து ஒருங்கு இருப்ப - யாறு குவித்த எக்கர் மணலிடத்தே ஒன்றுகூடிப் பொருந்தி இருக்க;

உதிர்பூ - உதிர்ந்த பூ எனலுமாம். ஒளித்து என்பதனைத் தன்வினையாக்குக; பிறவினையாக உரைப்பினும் அமையும். மதுகரம், ஞிமிறு,

1. சிந்: ககஉக.

[1]"மாவை யிஞ்சியுங் கூவைச் சுண்ணமும்" என வருவனவுங் காண்க. பைங்கொடி - பச்சிலைக்கொடி; எல்லாவற்றிலும் பசுத் திருத்தலிற் பச்சிலை யென்று பெயர் பெற்றது; சினைவினையை முதன் மேலேற்றிப் பைங்கொடி யென்றார்; முருகாற்றுள் [2]"பைங்கொடி" என்பதற்கு நச்சினார்க்கினிய ரெழுதிய உரை காண்க. படலை - இலைமாலை. பெருங்குலை வாழைக்கு அடை. குடாவடி - வளைந்த அடிகளையுடையது; கரடி. வருடை-மலையிற் பாய்ந்து விளையாடும் ஒருவகை மான்; மலையாடு என்றுங் கூறுவர்; இஃது எட்டுக் கால்களை உடையதென்றும், இதன் கால்கள் வளைந்த முதுகின்மேல் இருப்பன என்றும் கூறப்படுகின்றது; [3]"சிலம்புபாய் வருடையொடு," [4]"மீமிசைக் கொண்ட கவர்பரிக் கொடுந்தாள், வரை வாழ் வருடை வன்றலை மாத்தகர்," [5]"எண்கால் வருடையும்" என்பன காண்க. அணங்கு, குருளை, பறழ், களபம், குட்டி, உளியம், மறி, கரு, பிள்ளை எனப் பலவகை இளமை மரபுப் பெயர்களை அடிகள் ஏற்ற பெற்றி அமைத்திருக்குந் திறன் அறிந்து மகிழ்தற்குரியது. கொண்டு வந்து நின்றது என விரித்துரைக்க. தெவ்வர் போலத் தலைமிசைக்கொண்டு வந்து நின்றென்க.

௫௫—௬௩. ஆங்கு - அவ்விடத்தே, ஏழ் பிறப்பு அடியேம் வாழ்க நின் கொற்றம் - ஏழு பிறவியின்கண்ணும் நினக்கு யாம் அடிமையாவேம் நினது அரச நீதி நீடு வாழ்வதாக என்று சொல்லி, கான வேங்கைக் கீழ் ஓர் காரிகை - காட்டகத்து வேங்கை மரத்தடியில் ஓர் நங்கை, தான் முலை இழந்து தனித்துயர் எய்தி-தனது ஒரு முலையினை இழந்து பிறரடையாத துன்பத்தை அடைந்து, வானவர் போற்ற மன்னொடும் கூடி வானவர் போற்ற வானகம் பெற்றனள் - தேவர்கள் துதிக்கத் தன் கணவனோடு கூடி அத் தேவர்கள் ஏத்தத் துறக்கம் புக்கனள், எந் நாட்டாள் கொல் யார் மகள் கொல்லோ - அவள் எந்நாட்டினளோ எவர் புதல்வியோ, நின்னாட்டு யாங்கள் நினைப்பினும் அறியேம் - நினது நாட்டிடத்து யாங்கள் எண்ணத் தினும் இஃதொப்ப தொன்றனை அறிந்திலேம், பன்னூறு ஆயிரத்து ஆண்டு வாழியர் என - பல நூறாயிரம் ஆண்டுகள் வாழ்வாயாகவென வாழ்த்திய அளவில்;

பிறப்பு - வழிமுறையுமாம்; வழிவழி அடியேம் என்றவாறு. கொற்றம் - வென்றியுமாம். என்று சொல்லி என ஒரு சொல் வருவிக்க. பின்னர் வரும் வானவர் போற்ற என்பதற்குச் சேரர் போற்ற எனலும் அமையும்; இதற்குப் போற்ற என்பது எதிர்காலமாகும். நின்னாட்டுக் கான வேங்கைக் கீழ் என்றுமாம். நினைப்பினும் என்னும் உம்மை, கண்ணாற் கண்டறியாமையே அன்றி என எச்சப்பொருள் தந்தது.

௬௪—௬. மண் களி நெடுவேல் மன்னவற் கண்டு - நிலமகள் களிப் பெய்துதற்குக் காரணமாகிய நீண்ட வேற்படையினையுடைய செங்குட்டு

1. பெருங். க. ௫௧ : உ௩. 2. முருகு. க௯௦-௩. உரை. 3. சிந்: க௨௩அ.
4. மலைபடு: ௫௦உ-௩. 5. தொல். பொருள்: ௫அஎ. பே. உரை.

ககரின் கோயில் முற்றத்தே, இறைமகன் செவ்வி யாங்கணும் பெரு தி றை சுமந்து நிற்கும் தெவ்வர் போல - அரசனது காணுஞ் செவ்வியைப் பெரு தாம் கொணர்ந்த திறைப் பொருளினைச் சுமந்து எவ்விடத்தும் நிற்கும் பகைவரைப்போல ;

அளந்து கடையறியா என்றது கலத்தின் மிகுதி கூறியவாறு. சுமந்து வந்து என ஒரு சொல் விரிக்க ; சுமந்து தலைமயங்கிய என முற்றத்திற்கு அடையாக்கலுமாம். தலைமயங்குதல் - விரவிக் கிடத்தல். செவ்வி - காண் டற்கினிய பொழுது. செவ்வி பெரு தியாங்கணும் நிற்குமென்க.

கூஎ—ஙிங. யானை வெண்கோடும் அகிலின் குப்பையும் - யானையின் வெள்ளிய கொம்புகளையும் அகிற் கட்டையின் குவியலையும், மான் மயிர்க் கவரியும் - மான் மயிராகிய வெண்சாமரையையும், மதுவின் கூடங்களும் - தேன் குடங்களையும், சந்தனக் குறையும் சிந்துரக் கட்டியும் - சந்தனக் கட்டைகளையும் சிந்துரக் கட்டிகளையும், அஞ்சனத் திரளும் அணி அரி தாரமும்-நீலக்கல்லின் திரளையும் அழகிய கத்தூரியையும், எல வல்லியும் இருங்கறி வல்லியும் - எலக்கொடிகளையும் கரிய மிளகுக் கொடிகளையும், கூவை நூறும் - கூவைக்கிழங்கின் நீற்றினையும், கொழுங்கொடிக் கவலையும் - கொழுவிய கவலைக்கொடியின் கிழங்குகளையும், தெங்கின் பழனும் தேமாங் கனியும் - தெங்கம் பழங்களையும் இனிய மாவின் பழங்களையும், பைங்கொடிப் படலையும் - பச்சிலை மாலையையும், பலவின் பழங்களும் - பலாப்பழங்களையும், காயமும் - வெள்ளுள்ளியையும், கரும்பும் - கரும்பினையும், பூமலி கொடியும் - பூங்கொடியினையும், கொழுந்தாள் கமுகின் செழுங் குலைத்தாறும் - கொழுவிய அடியினையுடைய கமுகினது செழுமையான காய்க் குலையாகிய தாற்றினையும், பெருங்குலை வாழையின் இருங்கனித் தாறும் - பெரிய தாற்றினையுடைய வாழையின் பெரிய பழம் நிரைத்த குலையினையும், ஆளியின் அணங்கும் அரியின் குருளையும் வாள்வரிப் பறழும் மதகரிக் களபமும் குரங்கின் குட்டியும் குடாவடி உளியமும்-ஆளி சிங்கம் புலி யானை குரங்கு கரடி என்பவற்றின் குட்டிகளையும், வரையாடு வருடையும் - மலையில் துள்ளி விளையாடும் வருடை மானையும், மடமான் மறியும் காசறைக் கருவும் - இளமை பொருந்திய மான்குட்டியையும் கத்தூரிக்குட்டியையும், ஆசு அறு நகுலமும் - குற்றமற்ற கீரியையும், பீலி மஞ்ஞையும் - ஆண் மயிலினையும், தாவியின் பிள்ளையும் - புழுகுப் பூனையின் குட்டியையும், கானக்கோழியும் தேன்மொழிக் கிள்ளையும் - காட்டுக்கோழியையும் இனியமொழி பேசும் கிளியினையும், மலைமிசை மாக்கள் தலைமிசைக்கொண்டு - குன்றக்குறவர் தம் தலைமீது சுமந்துவந்து தின்ற ;

மான்மயிர்க் கவரியும் என்பதற்குக் கவரிமான் மயிரும் என மாற்றிப் பொருள் உரைப்பினும் அமையும். குறை - குறைக்கப்பட்டது ; கட்டை. கூவை நூறு - கூவைக்கிழங்கின் மா, [1] "நூறெருடு குழீஇ யன கூவை,"

1. மலைபடு: கஙஎ.

அது கண்டு, தயங்கு இணர்க்கோதை தன் துயர் பொறாஅன் மயங்கினன் கொலென - விளங்கும் பூங்கொத்தணிந்த கூந்தலையுடைய கண்ணகியின் துன்பத்தினைப் பொறானாய் மயக்க மெய்தினனோ என்று, மலர் அடி வருடி- அவன் மலர் போலும் பாதங்களைத் தடவி, தலைத்தாள் நெடுமொழி தன் செவி கேளாள்-கண்ணகி பெருமிதத்துடன் கூறிய வஞ்சின மொழியினைத் தன் செவியகத்துக் கேளாமலும், கலக்கங் கொள்ளாள் - உள்ளங் கலங்காமலும், கடுந்துயர் பொறாஅள்-கணவனுற்ற துன்பத்தைப் பொறாளாய், மன்னவன் செல்வுழிச் செல்க யான் என - அரசன் சென்றவிடத்தே யானும் செல் வேனாக என்று கூறி, தன் உயிர் கொண்டு அவன் உயிர் தேடினள் போல- தனது உயிரானே அம் மன்னனது உயிரைத் தேடுவாள் போன்று, பெருங் கோபெண்டும் ஒருங்குடன் மாய்ந்தனள் - கோப்பெருந் தேவியும் அவ் வரசனோடு சேர மடிந்தாள் ;

[1]"அரிஞா னேந்திய வமளிமிசை யிருந்தனன், றிருவீழ் மார்பிற் றென்னவர் கோவே" என முன்னருங் கூறினார். கோமான் மயங்கி வீழ்ததனனாக அது கண்டு என விரித்துரைத்துக் கொள்க. "கெடுகவென் னாயுளென, மன்னவன் மயங்கி வீழ்ந்தனனே" என்றதூஉம் காண்க. கடுந்துயர் - அரசன் துஞ்சினமை. மன்னவன் அரசு கட்டிலில் மயங்கி வீழ்ந்ததனைக் கண்ட தேவி கண்ணகியின் துயர்பொறாது மயங்கினன் போலுமென அடிகளை வருடி, அவன் துஞ்சினமை அறிந்து, செல்க யானெனக் கூறி, அவன் உயிர் தேடினள்போல் உடன் மாய்ந்தனள் என்க. உயிருடன் தாழ்த்திராது கடுக மரித்தாளென்பார் 'நெடுமொழி கேளாள்', 'கலக்கங் கொள்ளாள்' என்றார். உம்மை இறந்தது தழீஇயது.

அஎ—கூஉ. கொற்ற வேந்தன் கொடுங்கோல் தன்மை இற்று எனக் காட்டி இறைக்கு உரைப்பனள் போல்-வெற்றியினை உடைய பாண்டியனது கொடுங்கோலின் இயல்பு இஃதெனக் காட்டி நினக்குக் கூறுவாள் போன்று, தன் நாட்டு ஆங்கண் தனிமையிற் செல்லாள் நின் நாட்டு அகவயின் அடைந்தனள் நங்கை - கண்ணகி அவ் விடத்தினின்றும் தனி யாகத் தன்னாட்டிற்குற் செல்லாளாய் நினது நாட்டின்கண் சேர்ந்தனள் என்று, ஒழிவின்றி உரைத்து-என்று யாவும் எஞ்சாமற் கூறி, ஈண்டு ஊழி ஊழி வழி வழிச் சிறக்க நின் வலம்படு கொற்றம் என - இவ்வுலகத்தில் நின் மேன்மை பொருந்திய வெற்றியானது ஊழிதோறும் நின் வழியிலுள் ளார்க்கும் பின்னும் பின்னும் மிகுவதாக என்றியம்ப ;

பாண்டியனது கொடுங்கோலின் தன்மையைச் செங்கோலனாய நினக்கு உரைப்பாள் போன்று என்க. இது தற்குறிப்பு ; இறை, முன்னிலைக்கண் வந்தது. கோவலன் கொலையுண்டது முதலியவற்றைக் கூறிய சாத்தனார் பெருங்கோப்பெண்டு மாய்ந்ததனையும் நங்கை அடைந்ததனையும் சிறப்புப் பற்றி வேறாக எடுத்துரைத்தாரென்க. பின்னர் [2]"மாதரோ பெருந்திரு வுறுக" "பத்தினிக் கடவுளைப் பரசல் வேண்டும்" என வருதலுங் காண்க.

1. சிலப். உ௦ : உஉ—௬. 2. சிலப். உ௫ : ககஉ-௪.

வினை நோக்கி, கண்களி மயக்கத்துக் காதலோடு இருந்த - அவனது காட்சி கண்களித்தற்குக் காரணமான வியப்பைச் செய்தலால் ஆர்வத்துடன் அவணிருந்த, தண்டமிழ் ஆசான் சாத்தன் இஃது உரைக்கும் - தமிழ் ஆசிரியனுகிய கூல வாணிகன் சாத்தன் இதனைக் கூறுவான் ;

மயக்கம் - மருட்சி ; வியப்பு. இஃதென்றது மேல் வருவதனை.

சுஎ—அ. ஒண் தொடி மாதர்க்கு உற்றதை எல்லாம் திண் திறல் வேந்தே செப்பக் கேளாய் - ஒள்ளிய வளையலணிந்த அம் மடந்தைக்கு நோந்த யாவற்றையும் மிக்க வலியினையுடைய மன்னனே யான் கூறக் கேட்பாயாக ;

அம் மாதர்க்கு எனச் சுட்டு வருவித்துரைக்க. உற்றதை எல்லாம், ஒருமைப் பன்மை மயக்கம். மாதர்க்கு உற்றதை யெல்லாம் செப்பக் கேளாய் என்று சாத்தன் இஃது உரைக்கும் என முன்னர்க் கூட்டியுரைப் பினுமமையும். இதற்கு என்று என ஒரு சொல் வருவிக்க.

சுக—எஎ. தீ வினைச் சிலம்பு காரணமாக - இவர் கொடுவினை பலித்ததற்குக் காரணமான சிலம்பு ஏதுவாக, ஆய் தொடி அரிவை கணவற்கு உற்றதும் - ஆராய்ந்த வளையலணிந்த கண்ணகியின் கணவனுக்கு நோந்த தனையும், வலம்படு தானை மன்னன் முன்னர் - வெற்றியுண்டாதற்குக் காரணமான படையினையுடைய பாண்டியன் முன்னர், சிலம்பொடு சென்ற சேயிழை வழக்கும் - தன் மற்றைச் சிலம்பொன்றுடன் போன கண்ணகி வழக்குரைத்ததனையும், செஞ்சிலம்பு எறிந்து தேவி முன்னர் வஞ்சினம் சாற்றிய மா பெரும் பத்தினி - செம்மையுடைய சிலம்பினை உடைத்துப் பாண்டியன் தேவி முன்பு வஞ்சினங் கூறிய மிக்க பெருமையினையுடைய பத்தினியாகிய கண்ணகி, அஞ்சில் ஓதி அறிகெனப் பெயர்ந்து - அழகிய சிலவாய கூந்தலை உடையாய் என் வஞ்சினத்தை அறிவாயாகவென்று கூறி அவ்விடத்தை நீங்கி, முதிரா முலை முகத்து எழுந்த தீயின் மதுரை மூதூர் மா நகர் சுட்டதும் - முற்றாத முலையிடத்தே தோன்றிய எரியான் மதுரை யாகிய பழைய நகரினை எரித்ததனையும் சொல்லி ;

இனி, சிலம்பு தீவினையுடைத் தன்றாயினும் இச் செயல்களுக்கெல் லாம் காரணமாக இருந்ததுபற்றித் ' தீவினைச் சிலம்பு ' என்றார் எனலும் அமையும். பதிகத்துள்ளும் "'சிலம்பு காரணமாக " என்றமை காண்க. கணவற்குற்றது என்றது அவன் கொலையுண்டதனை, மாணிக்கப் பரலுடையதாகலின் 'செஞ்சிலம்பு' எனப்பட்டது. தேவி முன்னர் வஞ்சினஞ் சாற்றியதனை வஞ்சின மாலையுட் காண்க. செல்லியென ஒரு சொல் விரித்துரைக்க.

எஅ—அசு. அரி மான் ஏந்திய அமளிமிசை இருந்த திரு வீழ் மார்பின் தென்னர் கோமான் - சிங்கஞ் சுமந்த அரசகட்டிலில் அமர்ந்திருந்த திரு விரும்பும் மார்பினையுடைய பாண்டியர் பெருமான் மயங்கி வீழ்ந்தாலுக

1. சிலப். பதி : இஅ.

குள்ளானென்பது முணரான், தருமந்தன் வழிச்செல்கை கடனென்று தன் மைந்தன், மருமந்தன் றேராழி யுறவூர்ந்தான் மனுவேந்தன், அருமந்த வரசாட்சி யரிதோமற் றெளிதோதான்'' என்பதனாலும் அறியப்படும். நன்னூற் புலவன் - மணிமேகலை யாசிரியராகிய சாத்தனார். இனி 'வேந்தற்கு' என்பது பாடமாயின் பாண்டியனுக்குண்டாகிய சொல் பிறர் செவிப் புகுதற்குமுன் பெயர்த்தமை உறுகவெனக் கருதி எனச் செங்குட்டுவன் உட்கோளாக்குக. தொழுதகவில்லென நன்கன முரைத்தென்க. தொழுதகவில்லென வந்துரைத்த புலவற்கு என அரும்பதவுரையாசிரியர் கூறியது சிறப்புடைத்தன்று; என்னை? நன்கன முரைத்து'' என்பது பயனின்றா மாகலின்,

க0சு—க0. ஆங்கு உயிருடன் சென்ற ஒரு மகள் தன்னினும் செயிருடன் வந்த இச் சேயிழை தன்னினும் - அப்பொழுதே கணவன் உயிரோடே கூடிச் சென்ற ஒப்பற்ற பெருங்கோப் பெண்டும் கணவனை இழந்த செற்றத்தோடே இவண் வந்த இக் கண்ணகியுமாய இருவருள்ளும், நன்னுதல் வியக்கும் நலத்தோர் யார் என மன்னவன் உரைப்ப- நன்னுதால் வியக்கத் தக்க சிறப்பினையுடையோர் யார் என்று மன்னன் கேட்ப;

நன்னுதல், முன்னிலைப்பெயர். நலம்-கற்பு மேம்பாடு. [1]''பாம்பறியும் பாம்பின கால்'' என்றபடி, கற்புடை மகளிரியல்பு கற்புடை மகளிர்க்கே புலனாமாகலின், 'நன்னுதல்.....யாரெனக்' கேட்டனன் என்க.

கக0—ச. மா பெருந் தேவி-அது கேட்ட இருங்கோ வேண்மாள், காதலன் துன்பம் காணாது கழிந்த மாதரோ பெருந்திரு உறுக வானகத்து- தன் கணவன் இறந்தமையான் உண்டாம் துன்பத்தினை அறியாதே இறந்த கோப்பெருந்தேவி துறக்கத்துப் பெருஞ்செல்வம் பெறுக, அத் திறம் நிற்க- அஃதொழிக, நம் அகல் நாடு அடைந்த இப் பத்தினிக் கடவுளைப் பரசல் வேண்டும் என-நமது அகன்ற நாட்டினை அடைந்த இக் கற்புக் கடவுளைப் போற்றுதல் வேண்டுமெனக் கூற;

மாபெருந்தேவி - பெருமையுடைய அரச மாதேவி; இருங்கோ வேண்மாள். மாதர் - பாண்டியன் மனைவி. கணவன் இறந்த அப்பொழுதே அவளும் இறந்தாளாகலான், காதலன் றுன்பங் காணாது கழிந்த மாதர் என்றாள். அத்திறம் நிற்க - அது கூற வேண்டா என்றபடி. ஈண்டுத் தேவி கூறிய விடை ஒட்ப நுட்பமுடையதாதல் அறிந்து இன்புறுதற்குரியது. இருவரும் வியக்கு நலத்தோரே, எனினும் தம்மால் வழிபடற்குரியாள் பத்தினித் தெய்வமாம் என்பது விடையின் கருத்தாகும்.

கக௫—சு. மாலை வெண்குடை மன்னவன் விரும்பி நூல் அறி புலவரை நோக்க - மாலை அணிந்த வெண்கொற்றக் குடையினையுடைய அரசன் தன் தேவி கூறியதன்கண் விருப்புற்று அமைச்சரை நோக்க;

1. பழ. எ.

௯௩—௪. தென்னர் கோமான் தீத்திறங் கேட்ட மன்னர் கோமான் வருந்தினன் உரைப்போன் - பாண்டியனது கொடுந்தன்மையைக் கேள்வியுற்ற மன்னர் தலைவனாய குட்டுவன் வருந்தினனாய் உரைப்பவன் ;

தென்னர் கோமான் - தென்னாட்டார் தலைவன். தீத் திறம் - பாண்டியன் உயிர் விட்டதும் கோவலற்கு ஊறு செய்ததுமாகிய இரண்டனையும் குறிக்கும்.

௯௫—௧௦௬. எம்மோ ரன்ன வேந்தர்க்கு உற்ற செம்மையின் இகந்த சொல் செவிப் புலம் படாமுன் - எம்மை ஒத்த அரசர்க்கு முறை வழுவுதலால் உண்டாய பழிச்சொல் சென்று செவியிற் பொருந்துதற்கு முன், உயிர்பதிப் பெயர்த்தமை உறுக ஈங்கு என-ஈண்டு உயிரை உடம்பினின்று நீக்கின சொல் சென்றடைவதாக என்று உயிரை விட்டமையின், வல்வினை வளைத்த கோலை மன்னவன் செல் உயிர் நிமிர்த்துச் செங்கோல் ஆக்கியது- முன்னைத் தீவினை வந்துறுத்து வளையச் செய்த கோலை பாண்டியனது உடம்பினின்று சென்ற உயிர் வளைவு நீக்கிச் செங்கோலாகச் செய்தது, மழை வளம் கரப்பின் வான் பேர் அச்சம் - மழையாகிய வளம் பெய்யாது மறையின் மிகப் பெரிய அச்சம் உண்டாம், பிழை உயிர் எய்தில் பெரும் பேர் அச்சம் - யாதானு மொன்றான் உயிர்கள் வருத்தமுறின் அதனானும் மிகப் பெரிய அச்சமுண்டாம், குடிபுரவுண்டும் கொடுங்கோல் அஞ்சி மன்பதை காக்கும் நன் குடிப் பிறத்தல் - குடிகளைக் காத்தலை மேற்கொண்டும் கொடுங்கோலுக்கு அஞ்சி மக்கட் கூட்டத்தினைப் புரக்கும் நல்ல அரசர் குடியில் உதித்தல், துன்பம் அல்லது தொழுதகவு இல் என-துன்பந் தருவதல்லது போற்றத்தக்கதன்று என, துன்னிய துன்பம் துணிந்து வந்து உரைத்த நன்னூற் புலவற்கு நன்கனம் உரைத்து - கண்ணகிக்கு உற்ற துன்பத்தினைத் தெளிந்து வந்து கூறிய சாத்தனார்க்கு நன்கு மொழிந்து ;

" எம்மோரன்ன.....உறுக வீங்கென " என்றது பாண்டியன் உட்கோள். என்று உயிரைவிட்டமையின் என விரித்துரைத்துக்கொள்க. பதி - இடம்; உடம்பு; [1]" உண்ணா நோன்போ டுயிர்பதிப் பெயர்த்ததும் " என மேல் வருவதுங் காண்க. செம்மை - செங்கோன்மை. இகந்த - இகத்தலாகிய. அரசன் முறைகோடா வியல்பினனென்பான் " வல்வினை வளைத்த கோலை" என்றான். கோல் வளைதலுற்ற அப்பொழுதே செல்லுயிர் அதனைச் செங்கோலாக்கியது என்றான். முன்னர், [2]"வளைகோ லிழுக்கத் துயிராணி கொடுத்தாங், கிருநில மடந்தைக்குச் செங்கோல் காட்ட " என்றதூஉங் காண்க. மழையும் அதனாலாய வளமும் எனலுமாம். [3]"மாரி பொய்ப்பினும் வாரி குன்றினும்...காவலர்ப் பழிக்குமிக் கண்ணகன் ஞாலம்" என்றார் பிறரும். தொழுதகவு - போற்றுந்தகுதி ; ஈண்டு இன்பத்தின் மேற்று. ஆட்சி எளிதன்று என்பது [4]"ஒருமைந்தன் றன்குலத்துக்

1. சிலப். உஎ: அ௩. 2. சிலப். உஉ: ௪—௫. 3. புறம்: ௩௪.
4. பெரியபு. திருவாரூர்: ௪௪.

காருகபத்தியம், தக்கிணாக்கினி. இருபிறப்பு-உபநயனத்திற்கு முன்னொரு பிறப்பும் பின்னொரு பிறப்புமாகிய இருபிறப்பு. மகட்டருவார் பார்ப்பாரோடு கொடுத்தல் கருதி இரு பிறப்பாளரொடு கல்தாராஞையின் என்றார். இருபிறப்பாளர் - ஈண்டுத் தேவ இருடிகள். கண்ணகி, [1]"சிறுமுதுக் குறைவி" யாகலான், மடவதின் மாண்ட பத்தினி என்றார். எழுதல் - இயற்றுதல். இருபிறப்பாளரொடு என்றமையானும், பின் மகட்பாற் காஞ்சி கூறுதலானும் கல்லினே மலையரையன் மகளாகக் கருதினுன் என்க.

கஉக—சo. வழிநின்று பயவா மாண்பு இல் வாழ்க்கை கழிந்தோர் ஒழிந்தோர்க்குக் காட்டிய காஞ்சியும்-நிலைத்து நின்று பயன்படாத மாட்சி இல்லாத வாழ்க்கையினே இறந்தோர் இறவாதோர்க்கு உணர்த்திய யாக்கைநிலையாமையாகிய காஞ்சியும், முதுகுடிப்பிறந்த முதிராச் செல்வியை மதி முடிக்கு அளித்த மகட்பாற் காஞ்சியும்-தனது சொல் குடியிற் ருன்றியஇளஞ் செல்வியாகிய உமையைப் பிறை சூடும் இறைவனுக்குக் கொடுத்த மகட்பாற் காஞ்சியும், தென் திசை என்றன் வஞ்சியொடு வட திசை நின்று எதிர் ஊன்றிய நீள் பெருங் காஞ்சியும் தென்றிசையினின்று மேற்செல்லும் எனது வஞ்சியோடு வட திசைக்கண் எதிராக நின்று தடுத்த நீண்ட பெருங் காஞ்சியும், நிலவுக் கதிர் அலைந்த நீள் பெருஞ் சென்னி - நிலாவின் தண் கதிர்கள் படிந்த உயர்ந்த பெரிய முடியின்கண், அலர் மந்தாரமோடு ஆங்கு அயல் மலர்ந்த வேங்கையொடு தொடுத்த விளங்கு விறல் மாலே-மலர்ந்த மந்தார மாலேயோடே அவ்விடத்து அதன் பக்கலில் மலர்ந்த வேங்கைப் பூவாற் ருெடுத்த ஒளி அமைந்த வெற்றிமாலேயும் ஆகிய இவற்றை, மேம்பட மேலதலும் காண்குவல் ஈங்கு என - மேன்மை யுண்டாகச் சூடுதலேயும் இப்பொழுது காண்பேனெனச் சொல்லி;

கழிந்தோர் ஒழிந்தோர்க்குக் காட்டிய காஞ்சி-இளமை கழிந்து அறிவு மிக்கோர் இளமை கழியாத அறிவின் மாக்கட்குக் காட்டிய முதுகாஞ்சி என்றலுமாம்; [2]"கழிந்தோ ரொழிந்தோர்க்குக் காட்டிய முதுமையும்" என்பதற்கு நச்சினர்க்கினியரெழுதிய உரை காண்க; மகட்பாற் காஞ்சியின் இலக்கணம் [3]"நிகர்த்துமேல் வந்த வேந்தனெடு முதுகுடி, மகட்பாடஞ்சிய மகட்பா லானும்" எனத் தொல்காப்பியத்தும், [4]"எந்திழைபாட்டருகெனும், வேந்தனெடு வேறு நின்றன்று" என வெண்பா மாலையினும் கூறப்பட்டுளது. மகட்பாடஞ்சிய என்புழியும் மகளைக் கொடுக்க அஞ்சி மாறுபட்ட என்பதே கருத்தாகும். இவ்வாற்றுல் ஒருவற்கு மகட்கொடை மறுத்தல் மகட்பாற் காஞ்சியாதலன்றி மகட்கொடை அஃதாகாமையின் முதுகுடிப் பிறந்த மூதிராச் செல்வியை மதிமுடிக் களித்தமை மகட்பாற் காஞ்சியாதல்யாங்ஙனமெனின், இறைவற்கு இனியனும் அளித்தான் எனக் கொண்டு, மகட்டருகென்று மேல் வந்தாற்கு அளித்திலனென்னும் எதிர் மறைப் பொருள்பற்றி மகட்பாற் காஞ்சி யென்றல் சாலுமென்க. 'தென்

1. சிலப். கசு: சுஅ. 2. 3. தொல். பொருள்: எக.
4. புற. வெ. சு: உசு.

நூலறிபுலவர்-அரசியல் நூலறிந்த அமைச்சர்; [1]"மதிநுட்பம் நூலோ டுடையார்க்கு" என்றார் வள்ளுவனாரும்.

ககசு—உக. ஆங்கவர் - அவ் வமைச்சர், ஒற்கா மரபின் பொதியில் அன்றியும்-ஒடுங்காத முறைமையினையுடைய பொதியிலின்கண் அன்றியும், வில் தலைக்கொண்ட வியன் பேரிமயத்து - நமது வில்லைத் தன்னிடத்துடைய மிகப் பெரிய இமயவரைக்கண், கல் கால் கொள்ளினும்-கல்லினை அடிச்செய்து கொண்டாலும், கடவுள் ஆகும் - அது கடவுள் ஆம், கங்கைப் பேர் யாற்றினும் காவிரிப் புனலினும் தங்கிய நீர்ப்படை தகவோ உடைத்து என - அங்ஙனம் கால் கொண்ட கல்லைக் கங்கையாற்றிடத்தும் காவிரியிடத்தும் நீர்ப்படை செய்தல் தகுதியுடைத்தாம் எனக் கூற;

ஒற்கா மரபு - அழியாத தன்மை; [2]"பொதியி லாயினும் இமயமாயி னும்.....ஒடுக்கங் கூறார்" என்றமை காண்க. பொதியில் அன்றியும்-பொதியிற் கல் கொள்வதன்றியும். இமயக் கல்லிற்குக் கங்கையும் பொதியிற் கல்லிற்குக் காவிரியுங் கொள்க; எதிர்நிரனிறை. நீர்ப்படை - நீரிற் படுத்துத் தூய்மை செய்தல். அவர் தகவுடைத்தெனக் கூறவென்க.

கஉஉ—ஙி. பொதியில் குன்றத்துக் கற் கால்கொண்டு முதுநீர்க் காவிரி முன்துறைப்படுத்தல்-பொதியின் மலையில் கல்லினைப் பெயர்த்துப் பழையதாய் வரும் நீரினையுடைய காவிரியாற்றின் துறைக்கண் நீர்ப்படுத்தல், மறத்தகை நெடுவாள் எம்குடிப் பிறந்தோர்க்குச் சிறப்பொடு வரூஉம் செய்கையோ அன்று - மறத்தின் கூறுபாடமைந்த மாற்றார்க்குத் தீங்கு செய்யும் நீண்ட வாளினையுடைய எமது குடியிலே தோன்றினோர்க்குப் பெருமையொடு பட்ட செயல் அன்றும்;

முதுமையைக் காவிரிக்கு ஏற்றுக. மறத்தகை என்னும் அடை வாளுக்கும் குடிக்கும் பொருந்தும்; மறத்தகையும் நெடுவாளுமுடைய குடியெனலு மாம். செய்மைக் கண்ணழிய வேற்று நாட்டிலே சென்று பகை வென்று எடுத்துப் படுத்தலே வீரக்குடியிலே தோன்றினோர்க்குப் பெருமையுடைய செய்கையாம் என்றுணைக்க.

கஉசு—ஙo. புன் மயிர்ச் சடைமுடிப் புலரா வுடுக்கை-சிவந்த மயிர்களையுடைய சடைமுடியினையும் ஈரம் புலராத உடையினையும், முந்நூல் மார்பின் மூத்தீச் செல்வத்து - மூன்று புரியாலாகிய பூணூலணிந்த மார்பினையும் மூன்று எரியாகிய செல்வத்தினையும் உடைய, இரு பிறப்பாளரொடு - தேவ இருடிகளோடே, பெருமலை அரசன் - பெரிய மலையரசன், மடவதின் மாண்ட மா பெரும் பத்தினிக் கடவுள் எழுத ஓர் கல் தாராள் எனின்- இளமைக் காலத்தேயே மாட்சிமைப்பட்ட மிக்க சிறப்பினையுடைய கற்புத் தெய்வத்தின் படிமஞ் செய்தற்கு ஓர் கல் தாராதொழிவ ரென்பின்;

புல் - ஓர் நிறம்; புல்லை யென வழங்கும். புலரா வுடுக்கையினைப் [3]"புலராக் காழகம் புலர வுடீஇ" என்பதனானுமறிக. மூத்தீ - ஆகவனீயம்,

1. குறள்: கூஉசு. 2. சிலப். க: கச-அ. 3. முருகு: கஅச.

வள்ளை'' என்பதற்கு 'வேந்தனது குறையாத வெற்றிச்சிறப்பினாற் பகைவர் நாடழிதற் கிரங்கித் தோற்றோனை விளங்கக் கூறும் வள்ளைப் பாட்டு (வள்ளை - உரற்பாட்டு)' எனவும் நச்சினார்க்கினியர் எழுதிய உரைகள் அறியத்தக்கன. ''கொற்ற வள்ளை'' என்பதற்குத் 'தோற்ற கொற்றவன் அளிக்கும் திறை' என்பர் இளம்பூரணர். குடை நாட்கோள் தொல்காப்பியத்து உழிஞைத்திணையிற் கூறியிருப்ப, வெண்பாமாலையில் வஞ்சி உழிஞை என்னும் இருதிணைக்கண்ணும் கூறப்பட்டுளது. இளங்கோ வடிகள் வஞ்சியிற் குடைநிலை கூறியது பன்னிரு படலத்தைத் தழுவியதாகும். மற்றும், [1] ''வாளுங் குடையும் மயிர்க்கண் முரசும், நாளொடு பெயர்த்து'' என்புழி உரைத்தனவுங் காண்க. இனி, புறப்பொருள் வெண்பா மாலையில் குடைநிலைவஞ்சி, கொற்றவஞ்சி, மாராயவஞ்சி, பெருவஞ்சி, பெருஞ்சோற்றுவஞ்சி, கொற்றவள்ளை என்பவற்றிற்கு முறையே கூறப்பட்டுள்ள இலக்கணங்கள்:

[2] ''பெய்தாமஞ் சுரும்பிமிரப் பெரும்புலவர் புகழ்பாடக்
கொய்தார் மன்னவன் குடைநாட் கொண்டன்று''

''வையகம் வணங்க வாளோச் சீனனெனச்
செய்கழல் வேந்தன் சீர்மிகுத் தன்று''

''மறவேந்தனிற் சிறப்பெய்திய
விறல்வேலோர் நிலையுரைத்தன்று''

''முன்னடையார் வளநாட்டைப்
பின்னருமுடன் றெரிகொளீஇ யன்று''

''திருந்தார் தெம்முனை தெறுகுவரிவரெனப்
பெருஞ்சோ றடவர் பெறுமுறை வகுத்தன்று''

''மன்னவன் புகழ்கிளந்
தொன்னார்நா டழிபிரங்கின்று''

என்பன. வட்கர் என்பதனை வட்கார் என்பதன் குறுக்கலெனக் கொண்டு, பகைவர் போதற்குக் காரணமான என்றுரைத்தலுமாம்; [3] ''வட்கர் போகிய வளரிளம் போந்தை'' என்பதன் உரை காண்க. பூட்கை - மேற்கோள்; புட்கையென விகாரமாயிற்று. பூவாவஞ்சி யென்பது வஞ்சிநகர்க்கு வெளிப்படை; [4] ''பூவாவஞ்சியுந் தருகுவன்'' [5] ''பூவா வஞ்சியிற் பூத்த வஞ்சி'' என்பனவுங் காண்க. பூவா வஞ்சி - கருவூர் என்பது அரும்பதவுரை. என் எனவும் ஆடுதுமெனவும் ஒருமை பன்மை மயங்கிவந்தன.

வேந்தன் ஒருவன், போர் செய்யப் போங்கால், தனக்குரிய அடையாளப் பூக்களோடே தான் மேற்கொண்ட திணைக்குரிய மலர்களை விரவித் தொடுப்பித்துத் தான் சூடிக்கோடலும், தன் வீரர்க்குச் சூட்டுதலும் மரபு

1. சிலப். ௫: ௯௧-௨. 2. புற. வெ. ௩: ௩, ௭, ௧௧, ௨௨, ௨௩, ௮.
3. புறம்: ௯௯. 4. புறம்: ௩௧. 5. சிலப். ௨௬: ௫௦.

மிசை யென்றன் வஞ்சியொடு வடதிசை, நின்றெதி ரூன்றிய நீள்பெருங் காஞ்சி' "வஞ்சியுங் காஞ்சியுந் தம்முள் மாறே" என்னும் பன்னிரு படலத் தைத் தழுவியதாகும். அடிகள் பிறரண்டும் அந்நூற் கருத்தினைத் தழுவிச் சேறல் அறியற்பாற்று. பெருங் காஞ்சியாவது [1]"மாற்றரசு கூற்றஞ் சாற்றிய பெருமை" என்பர் தொல்காப்பியர். [2]"தாங்குதிறன் மறவர் தத்த மாற்றல், வீங்குபெரும் படையின் வெளிப்படுத் தன்று" என்பர் ஐயனரிதனார். கேங்கையொடு - வேங்கையால். மாலை மேம்பட மலைதலும் என் றமையால் முற்கூறிப் போந்த காஞ்சித்துறைகள் அவற்றிற்குரிய மாலை யைக் குறிக்குமென்க. காண்குவல் என்றது அம் மலர் மரங்களைத் தடிந்து அம் மாலைகளை மலைபாமற் செய்வேனென வஞ்சினங் கூறியபடி. இங்ங னம் மலையரசன் மேல்வைத்துக் கூறியதனை இமயத்துக் கற்கொள்ளுதலை ஆசிரியர் தடுப்பாரனாயின் அவரை நோக்கி உரைத்ததாகக் கொள்க.

[3]கசக—க. குடை நிலை வஞ்சியும் கொற்ற வஞ்சியும் - குடை காட் கோளும் கொற்ற வஞ்சியும், நெடு மாராயம் நிலைஇய வஞ்சியும் - நெடிய மாராயம் நிலைபெற்ற வஞ்சியும், வெண்தேர் வீளங்கிய வியன்பெரு வஞ்சி யும் - வெற்றிகொண்டோர் விளங்கிய சிறந்த பெருவஞ்சியும், பின்னுக் கிரப்பின் பெருஞ் சோற்று வஞ்சியும்-தாழாச்சிறப்பினையுடைய பெருஞ் சோற்று வஞ்சியும், குன்றுச் சிறப்பின் கொற்ற வஞ்சியும் - குறைவில் லாப் பெருமையினையுடைய கொற்றவஞ்சியும், வட்கர் போகிய வான் பணைத் தோட்டுடன் புட்கைச் சேணை பொலியச் சூட்டி-இடையே முரித வில்லாத சிறந்த பணைத்தோட்டோடு மேற்கோளையுடைய தானை விளங்க அணிவித்து, பூவா வஞ்சிப் பொன் னகர்ப் புறத்து என் வாய் வாள் மலைந்த வஞ்சி சூடுதும் என - அழகிய வஞ்சி நகரின் புறத்தே எனது பகைவரைப் பொருது வினை வாய்த்த வாளிற்கு வஞ்சிமாலைசூடுவேம் என்று கூற;

குடைநிலை வஞ்சி - குடைகாட் சோடல். [4]"குடையும் வாளும் நான் கோன்" என்னுஞ் சூத்திர வரையில், நான்கொளலாவது காலும் ஓரையுள் தனக்கேற்பக்கொண்டு செல்வழி அக் காலத்திற்கு ஓர் இடையூறு தோன் றிய வழிச் சனத்தை ஆன்றமைபாதனத்தை அத் திசை நோக்கி அக் காலத்தே முன்னே செலவிடுதல் எனவும், "இயங்குபடை மரபும்" என்னுஞ் சூத்திர வரைக்கண், "மரபாவது பெற்ற தெய்வமோடு" என்ப தற்கு அவ்வரசனுக்குரிய தெய்வத்தானையாயினும் பிறிதாயினும் கூறமைந்த தொழிற்பாட்டினையுடைய தானை முதலிய பட்டங் களும் ஈண்டை யோரும் முன்னடத்தல் பெறுதல் எனவும், "பிண்ட நெய் பெருஞ்சோற்று நிலை" என்பதற்கு நெய்த்தன் மிகுத்தலுக்கொண்ட பிற்றை ஞான்று பேர் ஆற்ற பலவுள ரானும் உடனுண்பான் போல்வ தொரு முகமன் கூறாதும் பிணத்தை வைத்த உண்டியைக் கொடுத்தல் நிலை பெருஞ்சோற்று நிலை எனவும், "குன்றுச் சிறப்பிற் கொற்ற

1 மெ. வை. பொருள். கை. 2 ... ... கை. ச. க.
3 மெ. வை. பொருள். கக. 4. மெ. வை. பொருள். கக.

கணர் முதலாயினருடன் கூடிய ஆரியரோடு தமிழ்ப்படை கைகலந்த போரில் என்க. தமிழ் - தமிழ்ப்படை ; [1] "தமிழ்தலை மயங்கிய தலையாலங் கானம்" என்புழியும் தமிழ் இப் பொருட்டாதல் காண்க. உன் கடமலை வேட்டம்—நீ பகைவருடைய யானைப் படையை வேட்டமாடியது என்க ; நீ நின் யானையை விட்டபடி யென்றுமாம்.

கசுo—ச. கங்கைப் பேர் யாற்றுக் கடும்புனல் நீத்தம் எக்கோ மகனை ஆட்டிய அந் நாள் - கங்கையாற்றின் விரையுஞ் செலவினையுடைய நீர்ப் பெருக்கில் எமது கோமக்களை நீராட்டிய அக் காலத்து, ஆரிய மன்னர் ஈரைஞ்ஞூற்றுவர்க்கு ஒரு நீயாகிய செரு வெங் கோலம் - ஆயிரம் ஆரிய வரசர்க்கு நீ ஒருவனுமே எதிராக நின்று செய்த கொடிய போர்க்கோலத் தினை, 'கண்விழித்துக் கண்டது கடுங்கண் கூற்றம்-தன் கண்ணைத் திறந்து நோக்கியது அஞ்சாமையையுடைய கூற்றமன்றே ;

எம் கோமகன் என்றது செங்குட்டுவன் தாயை. செங்குட்டுவன் தன் தாயைக் கங்கையில் நீராட்டுதற்கு அழைத்துச்சென்றனன் என்க. ஈரைஞ் ஞூற்றுவர் - எண்ணிறந்தோர் என்றபடி. உயிர் கவருந் தொழிலுடைய கூற்றமும் இவன் பகைவரைக் கொன்று குவித்தலைக் கண்டு வியந்து நின்ற தென்பான் 'கண்விழித்துக் கண்டது கடுங்கட் கூற்றம்' என்றான்.

கசுநி—எஉ. இமிழ் கடல் வேலியைத் தமிழ்நாடு ஆக்கிய இது நீ கருதினை ஆயின் - முழங்கும் கடலை வேலியாகவுடைய இந் நிலம் முழு வதையும் தமிழ் நாடாக்க விரும்பி இமயத்தே கற்கால் கொள்ளுதலாகிய இதனை நீ எண்ணின், எற்பவர் முது நீர் உலகின் முழுவதும் இல்லை - நின்னுடன் எதிர்ப்போர் கடல் சூழ்ந்த உலகத்து ஒருவரும் இல்லை என்று கூறி, இமய மால்வரைக்கு எங்கோன் செல்வது கடவுள் எழுத ஓர் கற்கே ஆதலின் - எழுது மன்னன் பெரிய இமயமலையிடத்துச் சேறல் கற்புடைத் தெய்வம் செய்ய ஓர் கல் பெறுதல் வேண்டியே யாகலான், வடதிசை மருங்கின் மன்னர்க்கு எல்லாம் - அது குறித்து வடநாட்டு அரசர் யாவர்க் கும், தென் தமிழ் நல்நாட்டுச் செழுவில் கயல் புலி மண்தலை ஏற்ற வரைக ளங்கு என - தென்றிசைக்கண்ணதாகிய வளமிக்க தமிழ்நாட்டு வில்லும் கெண்டையும் புலியுமென்னும் இவற்றின் இலச்சினையைத் தம்மிடத்துக் கொண்ட ஓலைகளை வரைந்தனுப்புக இப்பொழுதே எனக் கூற ;

ஆக்கிய, செய்யியவென்னும் எச்சம். உலகின் முழுவதும் - உலகு முழுவதிலும். நும்போல் வேந்தர் என்றது தொடங்கிக் கண்விழித்துக் கண்டது கடுங்கட் கூற்றம் என்பதன்காறும் அவன் வென்றி வீரங் கூறி, இத்தகைய நின்னை எதிர்ப்பார் ஒருவருமிலராகலான் நீ எண்ணியாங்கே முடித்தல் தகும் என்று கூறி, ஓலை பெழுதுக என்றான் வில்லவன் கோதை. செல்வது, தொழிற்பெயர். எழுத - பண்ண ; [2] "கடவுள் எழுதவோர் கற்றானென்" என்றார் முன்னும். மூவேந்தருள் வென்றி மிக்காற்கு

1. புறம்: கஅ. 2. சிலப். உரி: கசுo.

ஆகலான், வஞ்சித்திணையைச் சார்ந்த குடைநிலைவஞ்சி முதலியவற்றுக்குரிய வஞ்சிப்பூவினைப் பனந்தோட்டுடன் சூட்டிச் சூடுதும் என்றான் செங்குட்டுவன்.

இங்ஙனம் குடைநிலைவஞ்சி.....கொற்றவள்ளை இவற்றைப் பனந்தோட்டுடன் சூட்டுவேன் என்றானாயினும் இத் துறையெல்லாம் முற்ற முடிப்பேன் எனக் கூறியதாகக் கருத்துக் கொள்க.

கரு௦—௧. பல் யாண்டு வாழ்க நின் கொற்றம் ஈங்கு என வில்லவன் கோதை வேந்தற்கு உரைக்கும்-வில்லவன் கோதையென்னும் அமைச்சன் இவ்வுலகத்து நினது வெற்றி பல யாண்டு நின்று நிலவுவதாகவெனக் கூறி மன்னனுக்கு உரைப்பான் ;

வில்லவன் கோதை - செங்குட்டுவன் அமைச்சன்.

கரு௨—௫. நும் போல் வேந்தர் நும்மோடு இகலி - நும்மை ஒத்த அரசர் நும்முடன் மாறுபட்டு, கொங்கர் செங்களத்துக் கொடுவரிக் கயற்கொடி பகைபுறத்துத் தந்தனர் ஆயினும் - கொங்கரது போர்க்களத்துப் பொருதவிடத்தே புலிக்கொடியும் மீனக்கொடியும் நினக்குத் தந்து ஓடினராயினும், ஆங்கு அவை திகை முக வேழத்தின் செவி அகம் புக்கன-அச்செயல்கள் திக்கு யானைகளின் காதுகளிற் பட்டன ;

நும்போல் மன்னர் என்றான், குலம் பற்றி. செங்களம் - குருதியாற் சிவந்த களம். செங்களத்துப் பகைபுறத்தென்க. பகைத்தல், ஈண்டுப் பொருதல். சோழ பாண்டியர் இவனொடு கொங்கர் செங்களத்துப் பொருத போரில் தம் கொடிகளைப் போகட்டு ஓடினரென்க. இவன் ஆண்டுக் கள வேள்வி செய்தனனென்பது [1]"கொங்கர் செங்களம் வேட்டு" என்றமையாற் பெறப்படும். திகை - திசை. திகை மூக வேழத்தின் செவியகம் புக்கனவென்றது அச்செயல் யாண்டும் பரவின என்றவாறு.

கரு௬—௯. கொங்கணர் கலிங்கர் கொடுங் கருநாடர் - கொங்கணரும் கலிங்கரும் கொடிய கன்னடரும், பங்களர் கங்கர் பல் வேல் கட்டியர் - வங்களரும் கங்கரும் பல வேலினையுடைய கட்டியரும், வட ஆரியரொடு வண்தமிழ் மயக்கத்து உன் கடமலை வேட்டம் என் கட்புலம் பிரியாது - வடக்கண் ஆரியரும் ஆகிய இவரொடு வளவிய தமிழ்ப் படை கைகலந்த செருக்களத்தில் உனது யானை வேட்டை என் கண்ணினின்றும் விலகாது ;

கொங்கணர் முதலாயினார், தமிழ் நாட்டைச் சார்ந்து வடக்கிலுள்ள ஒவ்வொரு நாட்டின் பகுதியை ஆண்ட சிற்றரசர்கள். [2]"நன்னனேற்றை நறும்பூணத்தி, துன்னருங் கடுந்திறற் கங்கன்கட்டி" என்பதனால் கங்கரும் கட்டியரும் தமிழ் நாட்டின் பகுதியினரெனலுமாம். ஆரியர் வேறு கூறினமையின் கொங்கணர் முதலாயினார் ஆரியரல்லரென்பது பெற்றாம். கொங்

1. சிலப். உ௯: உரைப். 2. அகம்: ௪௪.

மீன்வான் எம் மன்னன் ஆகலான், வடதிசை மருங்கின் மன்னர் எல்லாம் இடுதிறை கொடுவந்து எதிரீர் ஆயின்-வடநாட்டு வேந்தீர் நீவிர் யாவிரும் அவற்கு இடத்தக்க திறையினைக் கொண்டுவந்து கொடுத்து அவன் தலைமையை ஏற்றுக் கொண்மின் அங்ஙனம் ஏற்றுக்கொள்ளீராயின், கடற் கடம்பு எறிந்த கடும்போர் வார்த்தையும் - கடலின்கண் கடம்பின் முதலை வெட்டிய கொடிய போரினைக் குறித்த உரையையும், விடர்ச்சிலை பொறித்த வியன்பெரு வார்த்தையும் - இமயத்துத் தன் வில்லினைப் பொறித்த பெருஞ் செயலைக் குறித்த உரையையும், கேட்டு வாழுமின்-அறிந்து வாழு மின், கேளீராயின் தோள்துணை துறக்கும் துறவொடு வாழுமின்-அறியீ ராயின் மனைவியரை வெறுக்கும் தவத்தினை மேற்கொண்டு வாழுமின் என்று, தாழ் கழல் மன்னன் தன் திருமேனி வாழ்க சேனுமுகம் என வாழ்த்தி - பொருந்திய வீரக்கழலையுடைய அரசனது திருமேனியாகிய சேனுமுகம் வாழ்க என்று வாழ்த்தி, இறை இகல் யானை எருத்தத்து எற்றி அறை பறை எழுந்தது ஆல் அணி நகர் மருங்கு என்-முரணுடைய அரசு உவாவின் பிடரின்கண் ஏற்றி அழகிய வஞ்சிநகரிடத்து அறையும் பறை யின் ஒலி மிக்குத் தோன்றியது.

முதலிலும் இறுதியிலும் அரசனை வாழ்த்துதல் மரபு. தலை-உச்சியு மாம். எதிர்வீர்; அங்ஙனம் எதிரீர் ஆயின் என அறுத்துரைக்க. விடர் - முழைஞ்சு; ஆகுபெயர். வார்த்தை என்றமையால் அவை எங்கணும் பேசப்படும் என்றவாறுயிற்று; கடலைக் கடந்தும் மலையைத் தாண்டியும் வாழுமின் என்றபடி. வாழுமின் என்று என விரிக்க. தாழ்தல் - தங்குதல். அரசற்குச் சேனை சிறந்ததாகலின் திருமேனி யென்றார். திருமேனியாகிய சேனுமுகம் வாழ்கவென வாழ்த்தி என்க. இறை யானை - பட்டத்து யானை. பறை - பறையின் ஒலி. எருத்தத்தேற்றி வாழுமின் (என்று கூறி) வாழ்த்தி அறைபறை எழுந்ததென முடிவு செய்க.

காட்சி - கற்கொள்ள உள்ளத்தால் உறுதிகோடல்.

காட்சிக் காதை முற்றிற்று.

அவனுடைய கொடியும் இலச்சினையுமன்றி, ஏனை இருவருடையவும் உரியவாகக் கூறுதல் மரபு; [1]"தென்குமரி யாண்ட செருவிற் கயற்புலியான், மன்பதை காக்குங் கோமான்" எனப் பின் வருவதுங் காண்க. மண்-இலச்சினை. ஏற்ற - பன்மை வினைப்பெயர்.

௧௭௩—௭. நாவல் அம் தண் பொழில் நண்ணார் ஒற்று நம் காவல் வஞ்சிக் கடைமுகம் பிரியா - இந் நாவலந்தீவில் பலவிடங்களிலுமுள்ள பகைவர்களின் ஒற்றுக்கள் நமது காவலையுடைய வஞ்சிநகரின் வாயிலிடத்தை நீங்காது நிற்பன ஆதலால், வம்பு அணியானை வேந்தர் ஒற்றே தம் செவி படுக்கும் தகைமைய அன்றோ - அவ் வொற்றுக்களே கச்சு அணிந்த யானையினையுடைய பகைமன்னர் செவிக்கு அறிவிக்கும் தன்மையையுடையனவாம், அறைபறை என்றே அழும்பில் வேள் உரைப்ப- ஆகலான், வடதிசைச் செலவுகுறித்து ஈண்டுப் பறையறைதலே அமையும் என அழும்பில் வேள் என்பான் கூற;

பொழில் - உலகம், தீவு. ஒற்று - ஒற்றர்; ஒற்றியறிபவர். ஒற்று என்ற சொற்கேற்பப் பிரியாவென அஃறிணை முடிபு கூறினார். ஒற்று வேந்தர்தஞ் செவிப்படுக்குமென்க; நின்றாங் குரைப்பினும் அமையும. அழும்பில் வேள் செங்குட்டுவன் அமைச்சருள் ஒருவன்போலும்; மேலும், [2]"அழும்பில் வேளோ டாயக் கணக்கரை" என்பர். அழும்பில் - ஓரூர் என்பது [3]"அழும்பி லன்ன வறாஅ யாணர்" [4]"மான விறல்வே ளழும்பி லன்ன, நாடு" என்பவற்றானறியப்படும். அழும்பில் - பாண்டிநாட்டூர் என்பர் களிற்றியானை நிரையின் குறிப்புரைகாரர்.

௧௭௮—௮௦. நிறை யருந் தானை வேந்தனும் நேர்ந்து - பகைமேற் செல்லும்பொழுது நிறுத்தற்கரிய படையினையுடைய மன்னனும் அதற்கு உடன்பட்டு, கூடார் வஞ்சிக் கூட்டுண்டு சிறந்த வாடா வஞ்சி மாநகர் புக்க பின் - நண்ணாரது எடுத்துச் செலவாற்கொண்ட திறையினைக்கொண்டு சிறப்புற்ற வஞ்சி நகரத்தே மீண்டுசென்று புக்க பின்னர்;

வஞ்சி - பகைமேற்சேறல்; வஞ்சிக் கூட்டு - மேற்சேறலாற்கொண்ட திறை; கூடாரது திறையென்க. உண்டு - கொண்டு. வாடா வஞ்சி, வெளிப்படை. அரசன் பேராற்றங்கரையினின்றும் போந்து புக்கபின் என்க.

௧௮௧—௯௪. வாழ்க எங்கோ மன்னவர் பெருந்தகை - (பறையறைவோர்), அரசர்க்கரசனாய எம் தலைவன் நீடு வாழ்க, ஊழிதோறூழி உலகங் காக்கென-பல ஊழிகளிலும் அவன் இவ்வுலகத்தை நன்கு காப்பானாகவென வாழ்த்தி, வில் தலைக்கொண்ட வியன்பேர் இமயத்து ஓர் கல் கொண்டு பெயரும் எம் காவலன் ஆதலின் - வில்லைத் தன்னிடத்தேயுடைய அகன்ற பெரிய இமயவரையில் கற்புக்கடவுள்பொருட்டால் ஓர் கல்லினைக்கொண்டு

1. சிலப். ௨௯: ஊசல்—௩. 2. சிலப். ௨௮: ௨௦௫.
3. அகம்: ௪௪. 4. மதுரைக்: ௩௪௪—௫.

எம்போல் வேந்தர்க் கிகழ்ச்சியுந் தரூஉம்
வடதிசை மருங்கின் மன்னர்தம் முடித்தலைக்
கடவு ளெழுதவோர் கற்கோண் டல்லது
கஎ வறிது மீளுமென் வாய்வா ளாகில்
செறிகழல் புனைந்த செருவெங் கோலத்துப்
பகையரசு நடுக்காது பயங்கெழு வைப்பிற்
குடிநடுக் குறூஉங் கோலே ஞகென
ஆர்புனை தெரியலும் அலர்தார் வேம்பும்
உ0 சீர்கெழு மணிமுடிக் கணிந்தோ ரல்லால்
அஞ்சினர்க் களிக்கும் அடுபோ ரண்ணல்நின்
வஞ்சினத் தெதிரும் மன்னரு முளரோ
இமைய வரம்பநின் இகழ்ந்தோ ரல்லர்
அமைகநின் சினமென ஆசான் கூற
உடு ஆறிரு மதியினுங் காருக வடிப்பயின் றறு
ஐந்து கேள்வியும் அமைந்தோன் எழுந்து
வெந்திறல் வேந்தே வாழ்கநின் கொற்றம்
இருநில மருங்கின் மன்னரெல் லாம்நின்
திருமலர்த் தாமரைச் சேவடி பணியும்
ஙo முழுத்தம் ஈங்கிது முன்னிய திசைமேல்
எழுச்சிப் பாலை யாகென் றேத்த
மீளா வென்றி வேந்தன் கேட்டு
வாளுங் குடையும் வடதிசைப் பெயர்க்கென
உரவுமண் சுமந்த அரவுத்தலை பனிப்பப்
ஙடு பொருந ரார்ப்பொடு முரசெழுந் தொலிப்ப
இரவிடங் கெடுத்த நிரைமணி விளக்கின்
விரவுக்கோடி யடுக்கத்து நிரயத் தானையோடு
ஐம்பெருங் குழுவும் எண்பே ராயமும்
வெம்பரி யானை வேந்தற் கோங்கிய
சo கரும வினைஞருங் கணக்கியல் வினைஞரும்
தரும வினைஞருந் தந்திர வினைஞரும்
மண்டிணி ஞாலம் ஆள்வோன் வாழ்கெனப்
பிண்ட முண்ணும் பெருங்களிற் றெருத்தின்
மறமிகு வாளும் மாலைவெண் குடையும்
சடு புறநிலைக் கோட்டப் புரிசையிற் புகுத்திப்

உசு. கால்கோட் காதை

[பறையொலி எழுந்தபின், செங்குட்டுவன், முன்னர் இமயமலையி னின்றும் போந்த முனிவர்கள் ஆரிய வரசர்களாகிய கனகனும் விசயனும் தமிழரசரை இகழ்ந்தனரெனக் கூறக்கேட்டோனுதலின், 'பத்தினிக் கட வுளின் உருச்செய்யும் சிலையினை அவ்வரசர்கள் முடியிலேற்றிக் கொணர் வேன்' என வஞ்சினங் கூறி, வாளினையும் குடையினையும் நன் முழுத்தத் தில் வடதிசையிற் புறப்படச்செய்து, படைத்தலைவர்க்குப் பெருஞ் சோறளித்து விடியற்காலையிற் சிவபிரான் திருவடிகளைப் பணிந்து முடி மேற்கொண்டு வஞ்சிமாலை சூடி யானையின்பிடரில் ஏறி நால்வகைத்தானை யும் புடைசூழச் சென்று நீலகிரியை அடைந்தனன்; அடைந்தவன் அவ் விடத்திற் றங்கி இமயத்தினின்றும் போந்த முனிவர் கூறிய வாழ்த்தினைப் பெற்று, கொங்கணக் கூத்தர் முதலாயினருடைய கூத்துக்களைக் கண்டு, பற்பல மன்னர்களும் வரவிடுத்த திறைப் பொருள்களை நோக்கியிருந்து, பின் ஆண்டுநின்றும் புறப்பட்டுக் கங்கையாற்றை அடைந்து, தன் நட்பரச ராகிய நூற்றுவர் கன்னர் கொணர்ந்து வைத்திருந்த ஓடங்களினால் வட கரை சேர்ந்து பகைவர் நாட்டிற் புக்குப் பாசறை யமைத்திருந்தனன். அப்பொழுது ஆரியமன்னர்களாகிய கனக விசயரும் அவர்கட்குத் துணை யாக வந்த உத்தரன் முதலிய பற்பல மன்னரும் 'தமிழரசர் ஆற்றலைக் காண்பேம்' என ஒருங்கு திரண்டு படையுடன் வந்தெதிர, ஓர் அரியேறு யானைக்கூட்டத்திற் பாய்வதுபோற் செங்குட்டுவன் அவர்கள்மேற் பாய்ந்து அவர்தம் படைஞர்களைக்கொன்று குவித்து அனைவரையும் வென்று, தோல்வியுற்றுத் தலைவிடம் முதலியன கொண்டோடிய அவ்வர சர்களைப் பற்றி அகப்படுத்திக்கொண்டு, அமைச்சனுகிய வில்லவன் கோதையையும் சேனையையும் ஏவி இமயமலையிற் பத்தினிக்குக் கற்கால் கொண்டனன்.]

அறைபறை யெழுந்தபின் அரிமா னேந்திய
முறைமுதற் கட்டில் இறைமக னேற
ஆசான் பெருங்கணி அருந்திற லமைச்சர்
தானைத் தலைவர் தம்மொடு சூழ்இ
மன்னர் மன்னன் வாழ்கென் றேத்தி
முன்னிய திசையின் முறைமொழி கேட்ப
வியம்படு தானை விறலோர்க் கெல்லாம்
உயர்ந்தோங்கு வெண்குடை உரவோன் கூறும்
இமையத் தாபதர் எமக்கீங் குணர்த்திய
அமையா வாழ்க்கை அரைசர் வாய்மொழி
நம்பா லொழிகுவ தாயி னுங்கஃ து

அ0 தண்டத் தலைவருந் தலைத்தார்ச் சேனையும்
வெண்டலைப் புணரியின் விளிம்புசூழ் போத
மலைமுதுகு நெளிய நிலைநா டதர்பட
உலக மன்னவன் ஒருங்குடன் சென்றாங்கு
ஆலும் புரவி யணித்தேர்த் தானையொடு
அ௫ நீல கிரியின் நெடும்புறத் திறுத்தாங்கு
ஆடியல் யானையும் தேரும் மாவும்
பீடுகெழு மறவரும் பிறழாக் காப்பிற்
பாடி யிருக்கைப் பகல்வெய் யோன்றன்
இருநில மடந்தைக்குத் திருவடி யளித்தாங்கு
௯0 அருந்திறல் மாக்கள் அடியீ டேத்தப்
பெரும்பே ரமளி ஏறிய பின்னர்
இயங்குபடை அரவத் தீண்டொலி இசைப்ப
விசும்பியங்கு முனிவர் வியன்நிலம் ஆளும்
இந்திர திருவனைக் காண்குது மென்றே
௯௫ அந்தரத் திழிந்தாங் கரசுவிளங் கவையத்து
மின்னொளி மயக்கும் மேனியொடு தோன்ற
மன்னவன் எழுந்து வணங்கிநின் றோனைச்
செஞ்சடை வானவன் அருளினில் விளங்க
வஞ்சித் தோன்றிய வானவ கேளாய்
௧00 மலயத் தேகுதும் வான்பே ரிமய
நிலயத் தேகுதல் நின்கருத் தாகலின்
அருமறை யந்தணர் ஆங்குளர் வாழ்வோர்
பெருநில மன்ன பேணல்நின் கடனென்று
ஆங்கவர் வாழ்த்திப் போந்ததற் பின்னர்
௧0௫ வீங்குநீர் ஞாலம் ஆள்வோன் வாழ்கெனக்
கொங்கணக் கூத்தரும் கொடுங்கரு நாடரும்
தங்குலக் கோதிய தகைசால் அணியினர்
இருள்படப் பொதுளிய சுருளிருங் குஞ்சி
மருள்படப் பரப்பிய ஒலியல் மாலையர்
௧௧0 வடம்சுமந் தோங்கிய வளர்இள வனமுலைக்
கருங்கயல் நெடுங்கட் காரிகை யாரோடு
இருங்குயில் ஆல இனவண்டு யாழ்செய
அரும்பவிழ் வேனில் வந்தது வாரார்

புரைதீர் வஞ்சி போந்தையின் தொடுப்போன்
அரைசுவிளங் கவையம் முறையிற் புகுதர
அரும்படைத் தானை யமர்வேட்டுக் கலித்த
பெரும்படைத் தலைவர்க்குப் பெருஞ்சோறு வகுத்துப்
பூவா வஞ்சியிற் பூத்த வஞ்சி
வாய்வாள் நெடுந்தகை மணிமுடிக் கணிந்து
ஞாலங் காவலர் நாட்டிறை பயிரும்
காலை முரசம் கடைமுகத் தெழுதலும்
நிலவுக்கதிர் முடித்த நீளிருஞ் சென்னி
உலகுபொதி உருவத் துயர்ந்தோன் சேவடி
மறஞ்சேர் வஞ்சி மாலையொடு புனைந்து
இறைஞ்சாச் சென்னி இறைஞ்சி வலங்கொண்டு
மறையோ ரேந்திய ஆவுதி நறும்புகை
நறைகெழு மாலையின் நல்லகம் வருத்தக்
கடக்களி யானைப் பிடர்த்தலை யேறினன்
குடக்கோக் குட்டுவன் கொற்றங் கொள்கென
ஆடக மாடத் தறிதுயில் அமர்ந்தோன்
சேடங் கொண்டு சிலர்நின் றேத்தத்
தெண்ணீர் கரந்த செஞ்சடைக் கடவுள்
வண்ணச் சேவடி மணிமுடி வைத்தலின்
ஆங்கது வாங்கி அணிமணிப் புயத்துத்
தாங்கின ரகித் தகைமையிற் செல்வுழி
நாடக மடந்தையர் ஆடரங் கியாங்கணும்
கூடையிற் பொலிந்து கொற்ற வேந்தே
வாகை தும்பை மணித்தோட்டுப் போந்தையோடு
ஓடை யானையின் உயர்முகத் தோங்க
வெண்குடை நீழலெம் வெள்வளை தவரும்
கண்களி கொள்ளுங் காட்சியை யாகென
மாகதப் புலவரும் வைதா ளிகரும்
சூதரும் நல்வலந் தோன்ற வாழ்த்த
யானை வீரரும் இவுளித் தலைவரும்
வாய்வாள் மறவரும் வாள்வல னேத்தத்
தானவர் தம்மேல் தம்பதி நீங்கும்
வானவன் போல வஞ்சி நீங்கித்

வேற்றுமை யின்றி நின்னெடு கலந்த
நூற்றுவர் கன்னருங் கோற்ருழில் வேந்தே
கடுo வடதிசை மருங்கின் வானவன் பெயர்வது
கடவு ளாழுதவோர் கற்கே யாயின்
ஓங்கிய இமையத்துக் கற்கால் கொண்டு
வீங்குநீர்க் கங்கை நீர்ப்படை செய்தாங்கு
யாந்தரு மாற்றல மென்றன ரென்று
கடுடு வீங்குநீர் ஞாலம் ஆள்வோய் வாழ்கென
அடல்வேன் மன்னர் ஆருயி ருண்ணும்
கடலந் தானைக் காவல னுரைக்கும்
பால குமரன் மக்கள் மற்றவர்
காவா நாவிற் கனகனும் விசயனும்
கசுo விருந்தின் மன்னர் தம்மோடுங் கூடி
அருந்தமி ழாற்றல் அறிந்தில ராங்கெனக்
கூற்றங் கொண்டிச் சேனை செல்வது
நூற்றுவர் கன்னர்க்குச் சாற்றி யாங்குக்
கங்கைப் பேர்யாறு கடத்தற் காவன
கசுடு வங்கப் பெருநிரை செய்க தாமெனச்
சஞ்சயன் போனபின் கஞ்சுக மாக்கள்
எஞ்சா நாவினர் ஈரைஞ் ஞூற்றுவர்
சந்தின் குப்பையுந் தாழ்நீர் மூத்தும்
தென்ன ரிட்ட திறையோடு கொணர்ந்து
களo கண்ணெழுத் தாளர் காவல் வேந்தன்
மண்ணுடை முடங்கலம் மன்னவர்க் களித்தாங்கு
ஆங்கவ ரேகிய பின்னர் மன்னிய
வீங்குநீர் ஞாலம் ஆள்வோ னெங்கிய
நாடாள் செல்வர் நலவல னேத்தப்
களடு பாடி யிருக்கை நீங்கிப் பெயர்ந்து
கங்கைப்பே ரியாற்றுக் கன்னரிற் பெற்ற
வங்கப் பரப்பின் வடமருங் கெய்தி
ஆங்கவ ரெதிர்கொள அந்நாடு கழிந்தாங்கு
ஓங்குநீர் வேலி உத்தர மீதிப்
கசo பகைப்புலம் புக்குப் பாசறை யிருந்த
தகைப்பருந் தானை மறவோன் றன்முன்

காதல ரென்னும் மேதகு சிறப்பின்
௧௧௫ மாதர்ப் பாணி வரியொடு தோன்றக்
கோல்வளை மாதே கோலங் கொள்ளாய்
காலங் காணாய் கடிதிடித் துரறிக்
காரோ வந்தது காதல ரேறிய
தேரோ வந்தது செய்வினை முடித்தெனக்
௧௨௦ காஅர்க் குரவையொடு கருங்கயல் நெடுங்கட்
கோற்றொடி மாதரொடு குடகர் தோன்றத்
தாழ்தரு கோலத்துத் தமரொடு சிறந்து
வாள்வினை முடித்து மறவாள் வேந்தன்
ஊழி வாழியென் றோவர் தோன்றக்
௧௨௫ கூத்துள் படுவோன் காட்டிய முறைமையின்
ஏத்தின ரறியா இருங்கலன் நல்கி
வேத்தினம் நடுக்கும் வேலோன் இருந்துழி
நாடக மகளிர்ஈ ரைம்பத் திருவரும்
கூடிசைக் குயிலுவர் இருநூற் றெண்மரும்
௧௩௦ தொண்ணூற் றறுவகைப் பாசண் டத்துறை
நண்ணிய நூற்றுவர் நகைவே ழம்பரும்
கொடுஞ்சி நெடுந்தேர் ஐம்பதிற் றிரட்டியும்
கடுங்களி யானை ஓரைஞ் ஞூறும்
ஐயீ ராயிரங் கொய்யுளைப் புரவியும்
௧௩௫ எய்யா வடவளத் திருபதி னாயிரம்
கண்ணெழுத்துப் படுத்தன கைபுனை சகடமும்
சஞ்சயன் முதலாத் தலைக்கீடு பெற்ற
கஞ்சுக முதல்வர்ஈ ரைஞ்ஞூற் றுவரும்
சேயுயர் விற்கொடிச் செங்கோல் வேந்தே
௧௪௦ வாயி லோரென வாயில்வந் திசைப்ப
நாடக மகளிரும் நலத்தகு மாக்களும்
கூடிசைக் குயிலுவக் கருவி யாளரும்
சஞ்சயன் றன்னொடு வருக ஈங்கெனச்
செங்கோல் வேந்தன் திருவிளங் கவையத்துச்
௧௪௫ சஞ்சயன் புகுந்து தாழ்ந்துபல ஏத்தி
ஆணையிற் புகுந்தஈ ரைம்பத் திருவரொடு
மாண்வினை யாளரை வகைபெறக் காட்டி

ஒருபக லெல்லையின் உண்ணு மென்பது
ஆரிய வரசர் அமர்க்களத் தழிய
நூழி லாட்டிய சூழ்கழல் வேந்தன்
போந்தையொடு தொடுத்த பருவத் தும்பை
உஉ0 ஓங்கிருஞ் சென்னி மேம்பட மலைய
வாய்வா ளாண்மையின் வண்டமி ழிகழ்ந்த
காய்வேற் றடக்கைக் கனகனும் விசயனும்
ஐம்பத் திருவர் கடுந்தே ராளரொடு
செங்குட் டுவன்றன் சினவலைப் படுதலும்
உஉடு சடையினர் உடையினர் சாம்பற் பூச்சினர்
பீடிகைப் பீலிப் பெருநோன் பாளர்
பாடு பாணியர் பல்லியத் தோளினர்
ஆடு கூத்த ராகி யெங்கணும்
ஏந்துவா ளொழியத் தாந்துறை போகிய
உஊ0 விச்சைக் கோலத்து வேண்டுவயிற் படர்தரக்
கச்சை யானைக் காவலர் நடுங்கக்
கோட்டுமாப் பூட்டி வாட்கோ லாக
ஆளழி வாங்கி அதரி திரித்த
வாளே ருழவன் மறக்களம் வாழ்த்தித்
உஊடு தொடியுடை நெடுங்கை தூங்கத் தூக்கி
முடியுடைக் கருந்தலை முந்துறீ ஏந்திக்
கடல்வயிறு கலக்கிய ஞாட்புங் கடலகழ்
இலங்கையில் எழுந்த சமரமுங் கடல்வணன்
தேரூர் செருவும் பாடிப் பேரிசை
உசஅ முன்றேர்க் குரவை முதல்வனை வாழ்த்திப்
பின்றேர்க் குரவைப் பேயாடு பறந்தலை
முடித்தலை அடுப்பிற் பிடர்த்தலைத் தாழித்
தொடித்தோள் துடுப்பின் துழைஇய ஊன்சோறு
மறப்பேய் வாலுவன் வயினறிந் தூட்டச்
உசடு சிறப்பூண் கடியினஞ் செங்கோற் கோற்றத்து
அறக்களஞ் செய்தோன் ஊழி வாழ்கென
மறக்கள முடித்த வாய்வாட் குட்டுவன்
வடதிசை மருங்கின் மறைகாத் தோம்புநர்
தடவுத்தீ யவியாத் தண்பெரு வாழ்க்கை

உத்தரன் விசித்திரன் உருத்திரன் பைரவன்
சித்திரன் சிங்கன் தனுத்தரன் சிவேதன்
வடதிசை மருங்கின் மன்னவ ரெல்லாம்
கஅ௫ தென்றமி ழாற்றல் காண்குதும் யாமெனக்
கலந்த கேண்மையிற் கனக விசயர்
நிலந்திரைத் தானையொடு நிகர்த்து மேல்வர
இரைதேர் வேட்டத் தெழுந்த அரிமாக்
கரிமாப் பெருநிரை கண்டுளஞ் சிறந்து
கக௦ பாய்ந்த பண்பிற் பல்வேன் மன்னர்
காஞ்சித் தானையொடு காவலன் மலைப்ப
வெயிற்கதிர் விழுங்கிய துகிற்கொடிப் பந்தர்
வடித்தோற் கொடும்பறை வால்வளை நெடுவயிர்
இடிக்குரல் முரசம் இழுமென் பாண்டில்
கக௫ உயிர்ப்பலி உண்ணும் உருமுக்குரல் முழக்கத்து
மயிர்க்கண் முரசமொடு மாதிரம் அதிரச்
சிலைத்தோ ளாடவர் செருவேற் றடக்கையர்
கறைத்தோன் மறவர் கடுந்தே ரூருநர்
வெண்கோட்டு யானையர் விரைபரிக் குதிரையர்
உ௦௦ மண்கண் கெடுத்தவிம் மாநிலப் பெருந்துகள்
களங்கொள் யானைக் கவிழ்மணி நாவும்
விளங்குகொடி நந்தின் வீங்கிசை நாவும்
நடுங்குதொழி லொழிந்தாங்கு ஒடுங்கியுள் செறியத்
தாருந் தாருந் தாமிடை மயங்கத்
உ௦௫ தோளுந் தலையுந் துணிந்துவே றாகிய
சிலைத்தோள் மறவர் உடற்பொறை யடுக்கத்து
எறிபிணம் இடறிய குறையுடற் கவந்தம்
பறைக்கட் பேய்மகள் பாணிக் காடப்
பிணஞ்சுமந் தொழுகிய நிணம்படு குருதியில்
உக௦ கணங்கொள் பேய்மகள் கதுப்பிகுத் தாட
அடுந்தேர்த் தானை ஆரிய வரசர்
கடும்படை மாக்களைக் கொன்று களங்குவித்து
நெடுந்தேர்க் கொடுஞ்சியுங் கடுங்களிற் றெருத்தமும்
விடும்பரிக் குதிரையின் வெரிநும் பாழ்பட
உக௫ எருமைக் கடும்பரி ஊர்வோன் உயிர்த்தொகை

வியம் - எவல்; முன்னர் [1]"வினைகடைக் கூட்ட வியங்கொண்டான்" என்றதுங் காண்க. உயர்ந்தோங்கு, ஒருபொருளிருசொல். அமையா வாழ்க்கையாவது [2]"செம்புற்றீயல்' போலும் ஒருபகல் வாழ்க்கை. அரைசர் வாய்மொழியாவது, [3]"தென்றமிழ் நாடாளும் வேந்தர் செருவேட்டுப் புகன் றெழுந்து, மின்றவழு மிமய நெற்றியில் விளங்கு விற்புலி கயல்பொறித்த காள், எம்போலு முடிமன்னர் ஈங்கில்லை போலும்" என்றது. நம்பால் ஒழிகுவதாயின் - அச்சொல் அவரையே சென்று தாக்காது நம்மிடத்துக் கிடப்பதாயின் என்றபடி. வேந்தர்க்கு இகழ்ச்சியும் தருஉம் - வேந்தர் எம்மை யிகழ்தலையும் உண்டாக்கும்; அன்றி, எமக்கேயன்றி அவர்க்கும் இகழ்ச்சியைத் தரும் என்றலுமாம்.

கஉ—அ. வடதிசை மருங்கின் மன்னர்தம் முடித்தலைக் கடவுள் எழுதவோர் கற்கொண்டு அல்லது - வடநாட்டு அரசர்களின் முடியணிந்த தலைமீது தெய்வம் அமைத்தற்குரிய ஒரு கல்லை எற்றிக்கொண் டன்றி, வறிது மீளும் என் வாய்வாள் ஆகில் - என்னுடைய வடிக்கப்பட்ட வாள் வறிதே திரும்புமாயின், செறிகழல் புனைந்த செருவெங் கோலத்துப் பகை யரசு நடுக்காது - நெருங்கிய வீரக்கழலணிந்த கொடிய போர்க்கோலங் கொண்ட மாற்றரசனை நடுங்கச் செய்யாது, பயங்கெழு வைப்பில் குடி நடுக்குறூஉம் கோலேன் ஆகென - பயன்மிகுந்த நன்னாட்டிலுள்ள குடிமக் களை நடுங்கச் செய்யுங் கொடுங்கோன்மையுடையவனுவேன் என உரைக்க;

தன் செய்கையை வாளின்மேலேற்றிக் கூறினான், செருவெங்கோலத் தால் எனலுமாம். வைப்பு - நாடு. [4]"குடிபழி தூற்றுங் கோலே னுகுக" என நெடுஞ்செழியன் வஞ்சினங் கூறினமையுங் காண்க; [5]"குடிபழி தூற் றுங் கோலனு மல்லன்" என்பதும் அறியற்பாலது. ஆகெனை என்பது விகாரமாயிற்று; ஆகு - ஆவேன் எனலுமாம்.

கக—உச. ஆர் புனை தெரியலும் அலர்தார் வேம்பும் சீர்கெழு மணி முடிக்கு அணிந்தோர் அல்லால் - ஆத்தி மலராற் றொடுக்கப்பட்ட கண்ணி யையும் வேப்ப மலர் மாலையையும் சிறப்பு மிக்க அழகிய முடியிற் சூடியோ ராகிய சோழபாண்டியரையன்றி, அஞ்சினார்க்கு அளிக்கும் அடுபோர் அண் ணல்-அஞ்சியோர்க்கு அருள்புரியும் போர்த்திறனுடைய அண்ணலே, நின் வஞ்சினத்து எதிரும் மன்னரும் உளரோ - நினது வஞ்சின மொழிகூற்கு எதிராகும் அரசரும் உளரோ, இமைய வரம்ப நின் இகழ்தோர் அல்லர் - ஆதலான் இமயவரம்பனே அவர்கள் நின்னை இகழ்ந்துரைத்தாரல்லர், அமைக நின் சினம் என ஆசான் கூற - நின் செற்றந் தணிக என்று புரோகிதன் கூற;

வேம்பின் அலர்த்தார் என்க. அணிந்தோரை யல்லால் நின்னை யிகழ்ந் தோரல்லர் எனக் கூட்டுக. நீ வஞ்சினங் கூறுதற்கு நின்னுடன் எதிர்க்கும் மன்னரு முளரோ என்றுமாம். அஞ்சியோர்க்கு - அஞ்சியடைந்தோர்க்கு.

1. சிலப். க: எஅ. 2. புறம்: ககக. 3. சிலப். உக: உரைப். 4. புறம்: எஉ. 5. சிலப். உங: கச.

உடும காற்றா தாளரைப் போற்றிக் காமினென
வில்லவன் கோதையோடு வென்றுவினை முடித்த
பல்வேற் ருனைப் படைபல ஏவிப்
போற்கோட் டிமயத்துப் பொருவறு பத்தினிக்
கற்கால் கொண்டனன் காவல னுங்கென்.

உரை

க—உ. அறை பறை எழுந்தபின் அரிமான் ஏந்திய மூறை முதற் கட்டில் இறைமகன் ஏற - எம் மன்னவனுகிய குட்டுவர் பெருந்தகை பத்தினிக் கடவுளின் படிவம் நீட்டுதற்குக் கற்கொணரும்பொருட்டு வட திசைக்குப் புறப்படுகின்ருன் என்று ஒலிக்கின்ற பறையறையப்பட்ட பின்னர் அரியேற்றினுற் சுமக்கப்பட்டுத் தொன்றுதொட்டுள்ள அரசு கட்டிலின் அரசன் ஏறுதலும்;

முறை முதல் - தன் குலத்திற்கு அடிகான் தொடங்கி உரியதாம் முறைமையுடைய வென்க.

கூ—சு. ஆசான் பெருங்கணி அருந்திறல் அமைச்சர் தானைத் தலைவர் தம்மொடு குழீஇ - சேனைத் தலைவர்களுடன் புரோகிதனும் பெரு நிமித்திக னும், அரிய அமைச்சாகளும் கூடி மன்னர் மன்னன் வாழ்க என்று எத்தி- அரசர்க்கரசே வாழ்வாயாக என்று துதித்து, முன்னிய திசையின் முறை மொழி கேட்ப - கருதிய திசையில் நின்று அரசன் கூறும் மொழிகளை முறைமையாற் கேட்க;

கணி - நிமித்திகன்; சோதிடன். "ஆசான் - புரோகிதன்; பெருங் கணி - கணித விவர்த்தகன்" என்பர் அரும்பதவுரையாசிரியர். ஆசான் பெருங்கணி யென்னும் இத் தொடர் இவ்வாறே இந்நூலின்கண் முன்னர் [1]ஓரிடத்தும் பின்னர் [2]ஓரிடத்தும் அமைந்துளதேனும், இக்காதையிற் பின் வேறு கூறப்பட்டிருத்தலின், ஆசானுகிய பெருங்கணி எனப் பொருள் கோடல் சாலாதென்க.

எ—கஉ. வியம் படு தானை விறலோர்க்கு எல்லாம் உயர்ந்தோங்கு வெண்குடை உரவோன் கூறும் - பெருமை மிக்கு விளங்குகின்ற வெண் கொற்றக் குடையினையுடைய சேரர் பெருந்தகை எவ்வல்பெற்ற சேனைகளின் தலைவர்க்கெல்லாம் கூறுகிற்பன், இமையத் தாபதர் எமக்கு ஈங்கு உணர்த் திய - புண்ணியத் துறையாடுமாறு இமயத்தினின்றும் போந்த முனிவர் எமக்கு இப்பொழுது அறிவித்த, அமையா வாழ்க்கை அரைசர் வாய்மொழி- நிரம்பாத உயிர் வாழ்க்கையினையுடைய வடபுல மன்னரின் வாய்மொழிகள், கம்பால் ஒழிகுவதாயின் ஆங்கலைது எம்போல் வேந்தர்க்கு இகழ்ச்சியும் தருஉம் - நம்மிடத்துக் கிடப்பதொரு சொல்லாயின் அம் மொழி எம்மை யொத்த சோழர் பாண்டியர்கட்கு இகழ்ச்சியையுந் தரும் ஆகலின்;

1. சிலப். உஉ : அ. 2. சிலப். உஅ : உஉஉ.

பிண்டம் உண்ணும் பெருங்களிற்று எருத்தின் - பிண்டத்திற்குரிய பெரிய பட்டத்து யானையின் பிடரின்மீது, மறமிகு வாளும் மாலைவெண்குடையும் புறநிலைக் கோட்டப் புரிசையில் புகுத்தி-வென்றி மிக்க வாளினையும் மாலையணிந்த வெள்ளியகுடையினையும் வைத்துக் கோயிலின் புறமதிற்கண்ணே புகவிட்டு, புரைதீர் வஞ்சி போந்தையின் தொடுப்போன்-குற்றமற்ற வஞ்சி மாலையைப் பனம் பூமாலையுடன் தொடுத்தணியும் சேரனது, அரைசு விளங்கு அவையம் முறையிற் புகுதர - விளங்கிய அரசவைக்கண்ணே முறைமையுடன் புகாநிற்ப;

பொருநர், போர்க்களம் பாடும் பொருநர்; வீரருமாம். நிரை மணி விளக்கின் என்றமையானும், பின் காலை முரசங் கூறுதலானும் வாளுங் குடையும் காட் கொண்டமையும் பெருஞ் சோறு வகுத்தமையும் இரவி லென்பது பெற்றும். நிரயத் தானை - பகைவர்க்கு நரகம்போலும் துன் பத்தைச் செய்யுந் தானை; நரகபாலர்போலும் தாளை யென்றுமாம்; [1]"நிரை களி ருழுகிய நிரைய வெள்ளம்" [2]" நிரைய வொள்வா ளிளையர் பெரு மகன்" என்பனவுங் காண்க. ஐம்பெருங் குழுவும் எண்பே ராயமும் [3]முன்னூர் உரைக்கப்பட்டமை காண்க. வெம்பரித் தானை என்பதும் பாடம். கரும வினைஞர் - சடங்கியற்றுவோர். தந்திர வினைஞர் - படைத் தலைவர்; கடவுளரை அருச்சிப்போருமாம். பிண்டம் - அரசன் பிண்டித்து வைத்த உணவு; [4]"பிண்ட முண்ணும் பெருங் களிறு" என்றார் திருத்தக்கதேவரும். கோட்டப் புறநிலைப் புரிசை என மாறுக. வாளினையும் குடையினையும் கன் முழுத்தத்திலே புறப்படவிட்டு என்றபடி. வஞ்சி போர்ப்பூவும், போந்தை அடையாளப் பூவுமாம். தானையோடு குழுவும் ஆபமும் கரும வினைஞர் முதலாயினரும் கூடி வாழ்த்தி வாளும் குடையும் புகுத்திப் புகுதரவென்க.

சஅ—ஙக. அரும்படைத் தானை - அரிய படைக்கலங்களையுடைய சேனை மறவர்க்கும், அமர் வேட்டுக் கலித்த பெரும் படைத்தலைவர்க்கும் - போரை விரும்பித் தருக்கிய பெரிய தானைத் தலைவர்கட்கும், பெருஞ்சோறு அளித்து - பெருஞ்சோற்று விருந்தளித்து, பூவா வஞ்சியில் - வஞ்சிமா நகரிலே, பூத்த வஞ்சி வாய்வாள் நெடுந்தகை மணிமுடிக்கு அணிந்து-கூரிய வாளினையுடைய அரசர் பெருந்தகை வஞ்சிப் பூமாலையைத் தனது அழகிய முடியிற் சூடி;

தானையினையும் படையினையுமுடைய தலைவர்க்கு என்றுமாம். கலித்த-ஆரவாரித்த எனலுமாம். பெருஞ்சோறு வகுத்தலேமேல் [5]"பெருஞ் சோற்று வஞ்சி' என்புழி உரைத்தமையானறிக. பூவா வஞ்சி, வெளிப்படை. பூவா, பூத்த என்பன முரண். நெடுந்தகை பெருஞ்சோறு வகுத்து வஞ்சி யணிந்து என்க.

---

1. பதிற்: கஙி. 2. குறுந்: உஙி அ. 3. சிலப். ஙி: கஙிஎ.
4. நிந்: கஅசச. 5. சிலப். உஙி: கசச.

உடு—கூக. ஆறிரு மதியினும் காருக வடிப் பயின்று - பன்னீரிராசிகளிலும் உள்ள கோட்களின் நிலையைக் கற்று, ஐந்து கேள்வியும் அமைந்தோன் எழுந்து - திதி முதலிய ஐந்தின் கல்வியும் அமையப்பெற்ற நிமித்திகன் எழுந்து, வெந்திறல் வேந்தே வாழ்க நின் கொற்றம்-வெவ்விய திறலையுடைய மன்னவனே நின் வெண்றி வாழ்வதாக, இரு நில மருங்கின் மன்னர் எல்லாம் - பெரிய பூமியின்கணுள்ள அரசர் யாவரும், நின் திருமலர்த் தாமரைச் சேவடி பணியும் முழுத்தம் ஈங்கிது - அழகிய தாமரைமலர் போன்ற நின் சிவந்த திருவடிகளே வணங்கும் நீற்பொழுதாகும் இக்காலம், முன்னிய திசைமேல் எழுச்சிப்பாலையாக என்று ஏத்த-நீ குறித்த திசையின் மேற் போருக்கு எழுவாயாக என்று கூறித் துதிக்க;

மதி - ஈண்டு இராசியைக் குறிக்கின்றது. காருக அடி - கிரக நிலை. மேடம் முதலிய பன்னிரண்டிருக்கைகளிலும் கோட்கள் நிற்கும் நிலையை அறிந்தென்க. ஐந்து - திதி, வாரம், நட்சத்திரம், யோகம், கரணம் என்பன ; இவை ஐந்தங்கம் எனப்படும் ; இனி ஐந்து என்பது கோள்களின் நட்பு, ஆட்சி, உச்சம், பகை, நீசம் எனலுமாம். முழுத்தம் - முகூர்த்தம் ; பொழுது. பணியும் முழுத்தம் - பணிதற்கேதுவாகிய முழுத்தம். எழுச்சிப் பாலையாகென - எழுதற்பான்மையை யாக வென்ன.

கூஉ—கூ. மீளா வென்றி வேந்தன் கேட்டு-நீங்காத வெற்றிபொருந்திய செங்குட்டுவன் அதனைக் கேட்டு, வாளும் குடையும் வடதிசைப் பெயர்க்க என - தமது வாளையும் குடையையும் வடக்கு நோக்கிப் புறப்பட விடுவீராக என ;

வாளும் குடையும் பெயர்த்தல் - வாணாட் கோளும் குடை நாட்கோளுமாம்; முன் "குடை நிலை வஞ்சி" என்புழி உரைத்தமை காண்க.

கூசு—சஎ. உரவமண் சுமந்த அரவுத்தலை பனிப்ப - வலிய நிலவுலகினைச் சுமந்துள்ள அனந்தனின் தலை நடுங்குமாறு, பொருநர் ஆர்ப்பொடு முரசு எழுந்து ஒலிப்ப - களம் பாடுவோரின் ஆரவாரத்துடன் முரசம் எழுந்து முழங்க, இரவு இடங்கெடுத்த நிரை மணி விளக்கின் - இருள் இல்லையாமாறு ஓட்டிய வரிசையாகிய மணிவிளக்கொளியில், விரவுக் கொடி அடுக்கத்து நிரையத் தானையோடு - கொடிகள் விரவி நெருங்கிய நிரயம் போலும் சேனைகளுடன், ஐம்பெருங் குழுவும் எண்பேராயமும் - அமைச்சர் முதலாய ஐம்பெருங் குழுவினரும் கரணத்தியலவராதி எண்பேராயத்தினரும், வெம்பரி யானை வேந்தற்கு ஓங்கிய கரும வினைஞரும் கணக்கியல் வினைஞரும் - கடுகிய செலவினையுடைய யானையையுடைய அரசற்குச் சிறந்தோராகிய அந்தணரும் காலத்தை அறுதியிடும் கணிகளும், தரும வினைஞரும் தந்திரவினைஞரும் - அறங்கூறுந் தொழிலோரும் தந்திரத் தொழிலோரும், மண்டிணி ஞாலம் ஆள்வோன் வாழ்க என - மண் செறிந்த நிலவுலகினை ஆள்கின்ற எம் மன்னன் வாழ்க என வாழ்த்தி,

1. சிலப். உடு: கசக.

புயத்திலே தரித்தனன் என்றார். புயத்திலே தாங்கின னென்றமையால் சேடமாவது மாலை யென்பதும் பெற்றும். சேவடி யென்பது சேவடிப் பிரசாதமுமாம். செங்குட்டுவன் சிவமென்னும் செம்பொருளையே முழு முதற் பொருளாகக்கொண்டு வேறு தெய்வத்தை அதனோடொப்ப நினை யாத செந்நெறிச் செல்வன் என்பதும், எனினும் வேறு தெய்வ வழி பாட்டையும் மதித்தொழுகும் பெருந்தகை யென்பதும் இதனாற் போதரும்.

சுஅ—எக. நாடக மடந்தையர் ஆடரங்கு யாங்கணும் கூடையிற் பொலிந்து - நாடக மகளிர் ஆடுகின்ற அரங்குகள் எங்கும் கூப்பிய கையுடன் விளங்கி, கொற்ற வேந்தே - வென்றி வேந்தே, வாகை தும்பை மணித்தோட்டுப் போந்தையொடு - வாகையும் தும்பையும் மணிபோலும் இதழினையுடைய பனம் பூவினுடன் தொடுக்கப்பட்டு, ஓடை யானையின் உயர்முகத்து ஓங்க - நெற்றிப்பட்ட மணிந்த நின் களிற்றின் உயரிய முகத் தில் ஓங்கித் தோன்ற, வெண்குடை நீழல் எம் வெள் வேல் கவரும் - வெண்கொற்றக் குடைநீழலில் எம்முடைய வெள்ளிய வேல்களைக் கவரும், கண் களிகொள்ளும் காட்சியை ஆக என - எம் கண்கள் உவகை கொள் ளும் காட்சி யுடையையாக என்று வாழ்த்த ;

கூடை - அவினயக் கைவகை; இரட்டை ஒற்றைக் கையாகிய கூப்பிய கை; [1]"கூடை செய்தகை வாரத்துக் களைதலும்" என்புழி உரைத்தமை காண்க. அரசர் சூடுவன யானைக்குஞ் சூட்டுதலின் வாகையும் தும்பையும் போந்தையோடு யானைமுகத் தோங்க என்றார். யானைமீது குடைநிழலில் எம் வேல் கவரும் காட்சியையுடையையாக என்றுரைக்க. கவர்ந்து என்பதும் பாடம்.

எச—கூ. மாகதப் புலவரும் வைதாளிகரும் சூதரும் நல்லிலம் தோன்ற வாழ்த்த - சூதரும் மாகதரும் வேதாளிகரும் நல்ல வெற்றி விளங்குமாறு வாழ்த்த, யானை வீரரும் இவுளித் தலைவரும் வாய்வாள் மறவரும் வான் வலன் ஏத்த - யானை மறவரும் குதிரை வீரரும் கூரிய வாட்படையினை யுடைய போர் வீரரும் வாளின் வென்றியை வாழ்த்த, தானவர் தம்மேல் தம்பதி நீங்கும் வானவன் போல வஞ்சி நீங்கி - அவுணர் மீது தம் பதியின் நீங்கிச் செல்லும் இந்திரனைப்போல வஞ்சிப் பதியினின்றும் நீங்கி; •

மாகதப் புலவர் - இருந்தேத்துவார் ; வைதாளிகர் - வைதாளிபாடுவார்; சூதர் - நின்றேத்துவார்; [2]"சூதர் மாகதர் வேதா ளிகரொடு" என முன் வந்தமையுங் காண்க. வாய்வாள் - தப்பாத வாளுமாம். தானவர்மேல் எடுத்துச் செல்லுமென்க. •

அ0—கூ. தண்டத் தலைவரும் தலைத்தார்ச் சேனையும் - தானைத் தலை வரும் முதன்மை பொருந்திய தானைப்படையும், வெண்டலைப் புணரியின் விளிம்பு சூழ் போத - வெள்ளிய அலைகளையுடைய கடற்கரைக்கு அருகே போத, மலைமுதுகு கெளிய நிலைகாடு அகற்பட - மலைகளின் முதுகு கெளிய

1. சிலப். கூ: உ0. 2. சிலப். இ: சஅ.

நிஉ—கூ0. ஞாலங் காவலர் காள் திறை பயிரும் - ஏனை நாட்டு மன்னர்கள் நாட் காலத்தே இடும் திறையை அழைக்கும், காலை முரசம் கடைமுகத்து எழுதலும் - காலை முரசம் கடைவாயிலில் முழங்குதலும், நிலவுக் கதிர்முடித்த நீள் இருஞ் சென்னி உலகுபொதி உருவத்து உயர்ந்தோன் சேவடி - ஒளி பொருந்திய திங்களைச் சூடிய நீண்ட பெரிய சடைமுடியினையும் உலகினையகப்படுத்தும் வடிவத்தினையுமுடைய சிவபெருமான் திருவடிகளை, மறஞ்சேர் வஞ்சி மாலையொடு புனைந்து - வெற்றி பொருந்திய வஞ்சிமாலையுடன் அணிந்து, இறைஞ்சாச் சென்னி இறைஞ்சி வலங்கொண்டு - எவர்க்கும் வணங்காத தலையால் வணங்கி வலம்வந்து, மறையோர் ஏந்திய ஆவுதி நறும்புகை நறைகெழு மாலையின் நல்லகம் வருத்த - அந்தணர் ஏந்திவந்த ஆகுதியின் நறிய புகை தேன் மிகுந்த மலர்மாலையின் நல்லிடத்தை வருத்த, கடக்களி யானைப் பிடர்த்தலை ஏறினன் - மதக்களிப்பினையுடைய யானையின் பிடரின்கண் ஏறினன்;

உலகு பொதி யுருவம் - [1]"இருசுடரோ டியமான னெம்பூதமென், றெட்டு வகையும்" ஆகிய உலகு வடிவாதலன்றி அதனைக் கடந்தும் நிற்கும் நிறைவுநிலை. இறைஞ்சிப் புனைந்து என்க; [2]"குணமிலவே எண் குணத்தான், தாளை வணங்காத் தலை" என்பதுங் காண்க. சேவடியைப் புனைதலாவது சிந்தனையாற் சென்னியி லிருத்தல். புகை - அக்கினி கோத்திரம் என்பர். புகையுடன் போந்து மறையோர் வாழ்த்த ஏறினன் என்க. மாலையை வருத்தலாவது - வாடச் செய்தல்; புகை மிகுதி கூறியபடி.

கூக—எ. குடக்கோக் குட்டுவன் கொற்றம் கொள்க என - குடதிசைக் கோவாகிய செங்குட்டுவன் வென்றி பெறுக என்று, ஆடக மாடத்து அறிதுயில் அமர்ந்தோன் சேடம் கொண்டு சிலர் நின்று ஏத்த - திருவனந்தபுரத்தில் யோகநித்திரையி லமர்ந்த நெடுமாலின் சேடத்தைக் கொணர்ந்து நின்று சிலர் துதிக்க, தெண்ணீர் கரந்த செஞ்சடைக் கடவுள் வண்ணச் சேவடி மணிமுடி வைத்தலின் - கங்கையைப் பொதிந்துள்ள சிவந்த சடையினையுடைய சிவபெருமானது அழகிய திருவடிகளைத் தன் மணிமுடியின்மீது வைத்திருத்தலையான், ஆங்கது வாங்கி அணிமணிப் புயத்துத் தாங்கினனாகித் தகைமையில் செல்வழி - திருமாலின் திருச் சேடத்தை வாங்கி அழகிய மணித்தோளின்மீது தாங்கினவனாய்ப் பெருந்தகுதியுடன் செல்லுமிடத்து;

"ஆடகமாடம் - திருவனந்தபுரம்; இரவீபுர மென்பாருமுளர்" என்பர் அரும்பதவுரையாசிரியர். [3]"ஆடக மாடத் தரவணைக் கிடந்தோன்" எனப் பின் வருதல் அறியற்பாலது. சேடம் - தெய்வத்திற்குப் படைத்த உணவு, மலர் முதலியவை: பிரசாதம் எனவும் படும். சிவபிரான் திருவடியை முடியிற் கொண்டிருத்தலின் அதனோடொப்ப இதனை வாங்கிப்

1. மணி. உள: அகூ-கூ0. 2. குறள்: கூ. 3. சிலப். கூ0: நிக.

மலைக்குச் செல்கின்றோம், வான்பேர் இமய நிலயத்து ஏகுதல் நின் கருத்து ஆகலின் - நீ மிகப் பெரிதாகிய இமயத்தின்பாற் செல்ல எண்ணினை ஆதலால், அருமறை அந்தணர் ஆங்குளர் வாழ்வோர் - அங்கே அரிய மறைகளை யுணர்ந்த அந்தணர் வாழ்வாருளர், பெருநில மன்ன பேணல் நின் கடன் என்று - பெரிய நிலவுலகினையாளும் அரசே அன்னோரை நலியாது காத்தல் நினது கடமையாகும் என்று கூறி, ஆங்கவர் வாழ்த்திப் போந்ததற் பின்னர் - அம் முனிவர்கள் வாழ்த்திச் சென்ற பின்பு;

ஒலித்தலால் அறிந்து காண்குதுமென்று இழிந்தாரென்க. வணங்கி நின்றான் அங்ஙனம் நின்றவனை நோக்கியென விரித்துரைக்க. இமயமாகிய நிலயத்து, நிலையத்து - நிற்கிறவிடத்து என்பது அரும்பதவுரை. அந்தணர் ஆங்கு வாழ்வோருளர் அவர்களைக் காத்தல் கடனென்று கூறியென்க.

கபடு—கடு. வீங்குநீர் ஞாலம் ஆள்வோன் வாழ்க என - கடல்சூழ்ந்த நிலவுலகினையாளும் சேரர்பெருமான் வாழ்க என்று கூறிக்கொண்டு, கொங்கணக் கூத்தரும் கொடுங் கருநாடரும் - கொங்கண நாட்டுக் கூத்தரும் கருநாடரும், தம் குலக்கு ஓதிய தகைசால் அணியினர்-தம் மரபிற்குக் கூறப்பட்ட தகுதிமிக்க ஒப்பனையுடையராய், இருள்படப் பொதுளிய சுருள் இருங் குஞ்சி - இருளுண்டாகுமாறு நெருங்கிய சுருண்ட கரிய குஞ்சியில், மருள்படப் பரப்பிய ஒலியல் மாலையர் - மயங்குமாறு பரப்பப்பட்ட தழைத்த மாலையை யுடையராய், வடம் சுமந்து ஓங்கிய வளர் இளவன முலைக் கருங்கயல் நெடுங்கண் காரிகையாரோடு - மணி வடங்களைச் சுமந்து உயர்ந்த அழகிய இளங் கொங்கைகளும் கயல்மீன் போன்ற கரிய பெரிய கண்களுமுடையராகிய மகளிருடன், இருங்குயில் ஆல இனவண்டு யாழ்செய - கரிய குயில்கள் பாட வண்டினங்கள் யாழினொலியைச் செய்ய, அரும்பு அவிழ் வேனில் வந்தது வாரார் காதலர் என்னும் - அரும்புகள் அலரும் பருவமாகிய இளவேனில் வந்தது நம் காதலரோ இன்னும் வாரார் என்னும், மேதகு சிறப்பின் மாதர்ப்பாணி வரியொடு தோன்ற - பெருஞ் சிறப்பினையுடைய அழகிய வரிப்பாட்டுடன் தோன்ற;

வீங்குநீர் - மிக்கநீர்; கடல். கருநாடர் - கருநாடராகிய கூத்தர். குலக்கு, அத்துச்சாரியை தொக்கது. குஞ்சி - ஆடவர் தலைமயிர். ஒலியல் மாலை-தழைத்த மாலை. 'வேனில் வந்தது; காதலர் வாரார்' என்று தலைவி தோழிக்குக் கூறும் பொருளமைந்த பாட்டென்க. வரிப்பாணியென மாறுக. குயிலால, வண்டுயாழ் செய என்பன வேனிற்கு அடை. கூத்தரும் கருநாடரும் காரிகையாரோடு கூடி வரிப் பாணியொடு தோன்றவென்க.

ககசு—உக. கோல் வளை மாதே கோலங்கொள்ளாய் - திரட்சியுடைய வளையல்களை யணிந்த நங்கையே ஒப்பனைசெய்து கொள்வாயாக, காலம் காணாய் கடிது இடித்து உரறிக் காரோ வந்தது - காலத்தைக் காண்பாயாக, கடிதாக இடித்து உருமிக்கொண்டு கார்ப்பருவமோ வந்தது,

வும் சமநிலையுடைய காடுநாடெல்லாம் வழியுண்டாகவும், உலக மன்னவன் ஒருங்கு உடன் சென்றருங்கு - உலகினை யாளும் சேரர்பெருமான் ஒரு சேரச் சென்று, ஆலும் புரவி அணித் தேர்த் தானையொடு - ஆடுகின்ற குதிரைகள் பூட்டிய அழகிய தேர்ச்சேனையுடன், நீலகிரியின் நெடும் புறத்து இறுத்தாங்கு - நீலவெற்பின் பெரிய புறத்தே தங்கி, ஆடு இயல் யானையும் தேரும் மாவும்-வென்றி பொருந்திய யானையும் தேரும் குதிரை யும், பீடுகெழு மறவரும் பிறழாக் காப்பில் பாடியிருக்கை - பெருமை மிக்க வீரரும் சூழ்ந்து வேற்றிடஞ் செல்லாத அருங்காப்பினையுடைய படை வீட் டில், பகல் வெய்யோன் தன் இருநில மடந்தைக்குத் திருவடியளித்தாங்கு - நடுவுநிலையை விரும்பும் வேந்தன் தான் ஆளும் நிலமகளுக்குத் தன் திரு வடியை அளித்து, அருந்திறல் மாக்கள் அடியீடு எத்த - அரிய வலியுடைய மறவர்கள் அடியிட்டு நடத்தலைப் போற்ற, பெரும் பேரமளி ஏறிய பின் னர் - பெருமை பொருந்திய அமளியின்கண் ஏறியபின் ;

தண்டலைத்தலைவர் என்பதும் பாடம். தார் - தூசிப் படை; தாராகிய சேனையென்க. புணரியின் விளிம்பு என்றமையால் குட கடலின் மருங்கே தானை சென்ற தென்பது போதரும். மலை முதுகு கெளிய வென்றஞ் உயர்வு நவிற்சி. ஆலும் - கனைக்கும் என்றுமாம். நீலகிரி - இஞ்ஞான் றும் இப்பெயருடன் விளங்கும் தோற்றஞ்சால் மலை. அதர் - வழி. ஆடு - வெற்றி. பாடி - படைவிட்டிருக்குமிடம்; பாடியாகிய இருக்கை யென்க. பகல் - நடுவுநிலை; வெய்யோன் - விரும்புவோன்; இனி " ஞாயிற்றன்ன வெஞ்திற லாண்மை" யுடைய னென்றுமாம். யானையினிழிந்து கால்நிலந் தோயச் செய்தனன் என்பார் 'இருநில மடந்தைக்குத் திருவடி யளித்து' என்றார். அடியீடு - அடியிட்டு நடக்கை. ஆங்கு என்பன அசைகள். மன்னவன் விளிம்பு சூழ்போத கெளியவும் அதர்படவும் சென்று தானை யொடு இறுத்து இருக்கைக்கண் திருவடியளித்து அமளியேறியபின் னென்க.

கூ—கo சை. இயங்குபடை அரவத்து ஈண்டொலி இசைப்ப-திரிகின்ற படைகளின் முழக்கத்தாற் கூடிய பேரொலி சென்றிசைத்தலால், விசும்பி யங்கு முனிவர் வியல்நிலம் ஆளும் இந்திர திருவினைக்காண்குதும் என்றே- விண்ணகத் தியங்கும் முனிவர்கள் அகன்ற பூமியையாளும் இந்திரச் செல் வம் பெற்ற மன்னனைக் காண்போம் என்று, அந்தரத்து இழிந்தாங்கு அரசு விளங்கு அவையத்து - வானினின்றும் இறங்கி அரசு பொலியும் அவை யின் கண், மின்னெளி மயக்கும் மேனியொடு தோன்ற - மின்னலின் ஒளியையும் மயங்கச் செய்யும் பேரொளி பொருந்திய திருமேனியுடன் தோன்ற, மன்னவன் எழுந்து வணங்கி நின்றனை - எழுந்து வணக்கஞ் செய்து நின்றானாகிய அரசனை நோக்கி, செஞ்சடை வானவன் அருளி னில் விளங்க வஞ்சித் தோன்றிய வானவ கேளாய் - சிவந்த சடையினை யுடைய சிவபெருமான் திருவருளினாலே வஞ்சிப்பதி விளங்குமாறு உதித்த சேரனே கேட்பாயாக, மலயத்து எருதும் - யாங்கள் பொதியின்

ஐம்பதிற்று இரட்டியும் - தாமரை வடிவாகிய கொடிஞ்சியினையுடையி பெரிய தேர் நூறும், கடுங்களி யானை ஒரைஞ்ஞூறும் - தறுகண்மையும் மதக்களிப்புமுடைய யானை ஐந்நூறும், ஐயீராயிரம் கொய்யுளைப் புரவியும்- கொய்யப்பட்ட பிடரிமயிரினையுடைய பதினாயிரங் குதிரைகளும், எய்யா வடவளத்து இருபதினாயிரம் கண்ணெழுத்துப் படுத்தன கைபுனை சகடமும்-வேற்றூரிடத்தும் கண்டறியாத வடதிசை வளங்களையுடையனவாயும் சரக்கின் பெயர் அளவு முதலியன பொறிக்கப்பட்ட பொதிகளையுடையனவாயும் அணி செய்யப்பெற்ற இருபதினாயிரம் வண்டிகளும், சஞ்சயன் முதலாத் தலைக்கீடு பெற்ற கஞ்சுக முதல்வர் ஈரைஞ்ஞூற்றுவரும் சஞ்சயனை முதலாகக் கொண்ட மயிர்க் கட்டினைப் பெற்ற சட்டையிட்ட தலைவர் ஆயிரவரும், சேயுயர் விற்கொடிச் செங்கோல் வேந்தை - மிக வுயர்ந்த விற் கொடியையும் செவ்வியகோலையும் உடைய மன்னவ, வாயிலோர் என வாயில் வந்து இசைப்ப-வாயிலின்கண் வந்துள்ளார் என்று வாயில் காவலர் வந்து கூற ;

குயிலுவர் - தோற்கருவி துளைக்கருவி நரப்புக்கருவி உருக்குக்கருவி யாளர். தொண்ணூற்றறுவகைப் பாசண்டத்துறை என்பதனை [1]"பாசண்டச் சாத்தற்குப் பாடு நிடந்தாளுக்கு" என்புழி உரைத்தமையானு மறிக. நகை வேழம்பர் - விதூடகர். எய்யா - அறியப்படாத ; [2]"எய்யாமையே அறியாமையே" என்பது தொல்காப்பியம். வடவளம் - வடக்கிற் பாகுடம் ; வடதிசையினின்றும் போந்த திறைப்பொருள். சஞ்சயன் - தூசரிற் றலையாயவன். தலைக்கீடு - அரசரளிக்கும் தலைப்பாகை. திணைவிரவி வாயிலோரென உயர்திணை முடிபு பெற்றது. வாயில் - காவலாளர்.

கசக—ங. காடக மகளிரும் கலந்தகு மாக்களும் கூடிசைக் குயிலுவக்கருவியாளரும் - நாடக மாதரும் சிறப்புடைய வேனையரும் குயிலுவரும், சஞ்சயன் தன்னொடு வருக சங்கு னை - சஞ்சயனோடும் ஈண்டு வருக என அரசன் பணிப்ப ;

யானை முதலியன புறத்தேநிற்க மக்களாவாரை அழைத்து வருகவென ஆணை செப்தனனென்க.

கசஉ—ஙஞ. செங்கோல் வேந்தன் திருவிளங்கு அவையத்து-சேரர் பெருமானது மலர்மகள் பெருமையும் அவையின்கண், சஞ்சயன் புகுந்து தாழ்ந்து பல ஏத்தி - சஞ்சயன் எய்தி வணங்கிப் பலவாழ்த்தித் துதித்து, ஆணையில் புகுந்த ஈரைம்பத் திருவரொடு மாண் வினையாளரை வகைபெறக் காட்டி - அரசனுணர்ப்பவிவந்த மூற்கூறிய நாடகமகளிர் நூற்றிருவருடன் திறந்தொழில் வல்லாரையும் வகைபெறுமாறு காட்டி, வேற்றுமையின்றி கின்னொடு கலந்த நூற்றுவர் கன்னரும் கோற்றொழில் வேந்தை - செங்கோலரசே கின்னுடன் மாறுபாடின்றி கட்புக்கொண்ட நூற்றுவர் கன்னரும், வடதிசை மருங்கின் வானவன் பெயர்வது - சேரர் தலைவன் வடக்கு

1. சிலப். க : கஙி. 2. தொல். உரி: சசு.

காதலர் எறிய தேரோ வந்தது செய்வினை முடித்து என - நம் காதலர் எறிய தேரோ செய்வினை முடித்த மீண்டது என்று, கார்க்குரலையொடு-கார்காலத்தைக் குறித்துப் பாடும் குரலைப் பாட்டுடன், கருங்கயல் நெடுங்கண் கோற்றொடி மாதரொடு குடகர் தோன்ற - கரிய கயல் போன்ற பெரிய கண்களையும் திரண்ட வளைகளையுமுடைய மகளிருடன் குடகர்கள் தோன்ற ;

'மாதே கோலங்கொள்ளாய்; கார் வந்தது; தேர் வந்தது' எனத் தோழி தலைமகட்குக் கூறும் பொருளமைந்த குரலைப் பாட்டென்க. காரோ தேரோ என்னும் ஓகாரங்கள் சிறப்பு. தேரோ வந்தது எனவிரவு பற்றி இறந்தகாலமாகக் கூறப்பட்டது. செய்வினை - போர். குடகர் - குடநாட்டுக் கூத்தர். குடகர் மாதரொடு கூடிக் குரலையொடு தோன்ற வென்க.

கஉஉ—ச. தாழ்சரு கோலத்துத் தமரொடு சிறந்து - பொருந்திய கோலத்தையுடைய தம் மகளிருடன் மகிழ்ச்சி மிக்கு, வாள்வினை முடித்து மறவாள் வேந்தன் ஊழி வாழியர் என்று ஓவர்தோன்ற-போர்த் தொழிலினை முடித்து வென்றிவாளினையுடைய மன்னவன் ஊழிழ்ழி வாழ்வானாக என்று கூறிக்கொண்டு ஓவர்கள் தோன்ற ;

தாழ்தல் - கவிழ்தல் ; பொருந்துதல். தமர் - மகளிர். வாள்வினை - போர்த்தொழில். ஓவர் - ஏத்தாளர். ஓவர் வேந்தன் வாழியர் என்று தமரொடு தோன்ற வென்க.

கஉங—எ. கூத்துள் படுவோன் காட்டிய முறைமையின் ஆடலாசிரியன் காட்டிய முறைப்படி, ஏத்தினர் அறியா இருங்கலன் நல்கி - தம்மைப் புகழ்ந்து பாடினோர்க்கு அன்னோர் முன்னறியாத பேரணிகலன்களைக் கொடுத்து, வேத்தினம் நடுக்கும் வேலோன் இருந்தழி - அரசர் கூட்டத்தினை நடுங்கச் செய்யும் வேற்படையினையுடைய மன்னவன் இருந்த பொழுது ;

கூத்துள் படுவோன் - தன்னிடத்துள்ள ஆடலாசிரியன் ; காட்டிய முறைமையின் - அவன் அறிவித்த வரிசைக்குத் தக. ஏத்தினர் அறியா விருங்கலன் என்பதனை "விரற்செறி மரபின செவித்தொடக் குரலும், செவித்தொடர் மரபின விரற்செறிக் குரலும், அரைக்கமை மரபின மிடற்றியாக் குரலும், மிடற்றமை மரபின வரைக்கியாக் குரலும்" என்பதனானறிக.

கஉஅ—ஈ0. நாடகமகளிர் ஈரைம்பத்திருவரும் - ஆடல் மகளிர் நூற்று இருவரும், கூடிசைக் குயிலுவர் இருநூற்று எண்மரும் - இசை கூடும் குயிலுவக் கருவியாளர் இருநூற்று எண்மரும், தொண்ணூற்று அறிவகைப் பாசண்டத்துறை நண்ணிய நூற்றுவர் கணகேழம்பரும் - தொண்ணூற்றாறு வகையினையுடைய சமய சாத்திரத் துறையிற் கற்றுத் தெளிந்த கணகையைத் தரும் வேழம்பர் நூற்றுவரும், கொடுஞ்சி நெடுந்தேர்

1. புறம்: கஎஎ.

அறியாதோரை அறியப் பண்ணுதற்கெனக் கூறுக வென்றான். சேனை செல்வதெனச் சேனை மேலிட்டுக் கூறினான்; தனக்கு அவர் நிகரன்மையின்.

கசசு.—எஉ. கஞ்சுகமாக்கள் எஞ்சா நாவினர் ஈரைஞ்ஞூற்றுவர்—மொழிதவறாத நாவினையுடையரான கஞ்சுகமாக்கள் ஆயிரவர், சந்தின் குப்பையும் தாழ்நீர் முத்தும் தென்னர் இட்ட திறையொடு கொணர்ந்து—சந்தனக் குவியலும் நீர்மை தங்கிய முத்தும் பாண்டியர் இட்ட திறைப் பொருளுடன் கொண்டுவர, கண்ணெழுத்தாளர்—திருமுகமெழுதுவோர் காவல் வேந்தன்—மாநிலம் காவலனாகிய மன்னவனது, மண்ணுடை முடக்கல்—இலச்சினையிடப்பட்ட திருமுகத்தினை, அம் மன்னவர்க்கு அளித்த அவ்வரசர்க்கு அளிக்க, ஆங்கவர் ஏகிய பின்னர்—அவர் அது கொண்டு போயபின்;

எஞ்சாமை—சோர்வின்மையுமாம். தென்னர் விடுத்த கஞ்சுகமாக்கள் ஈரைஞ்ஞூற்றுவ ரென்க. தாழ்நீர்—கடலுமாம். சந்தும் முத்தமாகிய தென்னரிட்ட திறையெனக் கொண்டு ஒடுவை அசையாக்கலுமாம். சந்தனமும் முத்தும் தென்னர்க்குரியன வாதல் [1]"தன்கடற் பிறந்த முத்தினாரமும்,.....சந்தினாரமும், இருபே ராரமும் எழில்பெற வணியும். திருவீழ்மார்பிற் றென்னவன்" [2]"கோவா மலையாரங் கோத்த கடலாரம்..... தென்னர்கோன் மார்பினவே" என்பவற்றா னறியப்படும். கண்ணெழுத்தாளர்—ஈண்டுத் திருமுகமெழுதுவார். முடங்கல்—திருமுகம். வேந்தன் முடங்கலை அம் மன்னவர்க்குக் கண்ணெழுத்தாளர் எழுதி இலச்சினையிட்டு அவர் கைக் கொடுத்தாரென்க. கொணர்ந்து அளித்து என்பவற்றைக் கொணர அளிப்பவெனத் திரிக்க. ஆங்கு, அசை.

கூஎ.—அக. மன்னிய வீங்குநீர் ஞாலம் ஆள்வோன்—நிலைபெற்ற கடல் சூழ்ந்த வுலகினையாளும் செங்குட்டுவன், ஓங்கிய நாடு ஆள் செல்வர் கல்வலன் எத்த—பெருமை பொருந்திய நாட்டினையாளும் அரசர்கள் தனது சிறந்த வென்றியைக் கொண்டாட, பாடியிருக்கை நீங்கிப் பெயர்ந்து—பாடியாகிய இருக்கையினின்றும் நீங்கிப் புறப்பட்டு, கங்கைப் பேரியாற்றுக் கன்னிநிற் பெற்ற வங்கப் பரப்பின் வடமருங்கு ஏய்ந்து—நூற்றுவர் கன்னரிடம் பெற்ற மரக்கலத் திரள்களான் கங்கைப் பெருநதியின் வடகரையை அடைந்து, ஆங்கவர் எதிர்கொள அந்நாடு கழிந்தாங்கு—கன்னர் எதிர்கொண்டழைக்க அவர் நாட்டினைக் கடந்து, ஓங்குநீர் வேலி உத்தரம் மீஇ—கடலே வேலியாக வுடைய வடதேயத்தை யடைந்து, பகைப் புலம் புக்குப் பாசறை இருந்த—பகை யரசர் நாட்டில் நுழைந்து படைவீட்டிலிருந்த, தகைப்பரும் தானை மறவோன் தன்முன்—தடுத்தற்கரிய சேனைகளையுடைய வீரனான் முன்னர்;

1. அகம்: கசு. 2. சிலப். கஎ. உள்வரி: க.

நோக்கிச் செல்வது, கடவுள் எழுத ஓர் கற்கே ஆயின் - தெய்வம் அமைத்தற்கு ஒரு கற்கொணரும் பொருட்டேயாயின், ஓங்கிய இமயத்துக் கற்கால் கொண்டு - உயரிய இமயமலையின்கண் கற்கால் கொண்டு, வீங்கு நீர்க் கங்கை நீர்ப்படை செய்து - பெருகிவரும் நீரினையுடைய கங்கை யாற்றில் அக் கல்லினை நீராட்டி, ஆங்கு யாம் தரும் ஆற்றலம் என்றனர் என்று - அங்கேயே கொணர்ந்து தரும் வலியுடையம் யாம் என்று மொழிந்தனர் என்று கூறி, வீங்குநீர் ஞாலம் ஆள்வோய் வாழ்க என - கடல்சூழ்ந்த உலகினை யாள்கின்ற எத்தலே வாழ்வாயாகவென் ஏத்த ;

மாண்வினையாளர் என்றது குயிலுவர் முதலாயினரை. கல்லினை யாமே கொணர்ந்து தரும் ஆற்றலமாகலின் அதன்பொருட்டுச் சேரர்பெருமான் வருதல் வேண்டா என்றனர். சஞ்சயன் காட்டி என்றனரென்று கூறி வாழ்கென வாழ்த்த என்க. நூற்றுவர் கன்னர் - செங்குட்டுவற்கு நட்பாள ராய வடநாட்டரசர். சஞ்சயன் - நூற்றுவர் கன்னரால் விடுவிக்கப்பட்ட தூதர் தலைவன்.

கடிசு—சுசு. அடல்வேல் மன்னர் ஆருயிர் உண்ணும் கடலக்தானைக் காவலன் உரைக்கும் - வெற்றி பொருந்திய வீவற்படையினையுடைய பகை யரசர்தம் அரிய உயிரை உண்ணும் கடல் போன்ற பெரிய சேனையை யுடைய அரசன் கூறுகின்றான்: பாலகுமரன் மக்கள் மற்றவர் காவா நாவிற் கனகனும் விசயனும் - பாலகுமரன் புதல்வராய கனகனும் விசயனுமென் பார் நாவினைக் காவாதவராய், விருந்தின் மன்னர் தம்மொடுங் கூடி - தமிழரசர் வலியறிபாத புதிய வேந்தர்களுடன் கூடி, அருந் தமிழ் ஆற்றல் அறிந்திலராங்கென - அரிய தமிழ்த்திறனை அறியாராய் இகழ்ந்துரைத் தனரென்று, கூற்றம் கொண்டு இச் சேனை செல்வது - கூற்றுவனை அழைத்துக்கொண்டு இப் படை செல்கின்றது, நூற்றுவர் கன்னர்க்குச் சாற்றி - இதனை நூற்றுவர் கன்னர்க்குக் கூறி, ஆங்கு - அங்கே, கங்கைப் போ யாறு கடத்தற்கு ஆவன வங்கப் பெருங்கரை செய்க தாம் என - கங் கைப் பெரு நதியைக் கடத்தற்கு வேண்டுவனவாகிய மிகுதியான ஓடங்களை அமைத்திடுக என்றுரைக்க, சஞ்சயன் போனபின் - சஞ்சயன் அங்கு கின்றுஞ் சென்ற பின்னர் ;

பாலகுமரன் மக்கள் கனகனும் விசயனும் என்னும் அவர் அறிந்திலரென வெனக. காவாநாவின் என்றமைபால் அறியாது இகழ்ந்தனரெனக் கொள்க. [1]"யாகாவா ராயினும் நாகாக்க" என்பார் வள்ளுவனாரும். தமிழாற்றல் - தமிழரசர் ஆற்றல். கூற்றம் பின்வர இச் சேனை செல்வது என்க. கூற்றக் கொண்டி என்பது பாடமாயின் கூற்றத்தை யொக்கும் கொண்டிச் சேனை யென்க ; கொண்டி - கொள்ளை. தாம், அசை ; அவர் கள் செய்கவென் றுரையென்ன விரித்துரைத்தலுமாம். வானவன் பெயர் வது கற்கேயாயின் யாம் தரும் ஆற்றலம் என்று கூறி விடுத்தார்க்கு இச் சேனை செல்வது கற்கால் கொள்வது தலைக்கீடாக அருந்தமிழாற்றல்

1. குறள்: கூஉஎ.

வீரர், கறைத்தோல் மறவர் - கரிய கிடுகினைத் தாங்கிய வீரர், கடுந்தேர் ஊருநர் - கடிய செலவினையுடைய தேரினைச் செலுத்துவோர், வெண் கோட்டு யானையர் விரைபரிக் குதிரையர் - வெள்ளிய கொம்புகளையுடைய யானையைக் கடாவுவோர் விரைந்த செலவினையுடைய குதிரையைத் தூண்டுவோர் என்னும் இவர்கள் செலவினால், மண்கண் கெடுத்த இம் மா நிலப் பெருந்துகள் - நிலவுலகின் கண்ணேமூடிய இந்தப் பெரிய பூமியின் மிகுதியான துகள், களங்கொள் யானைக் கவிழ்மணி நாவும் - போர்க் களத்தை யடைந்த யானைகளிற் கட்டிய கவிழ்ந்த மணிகளின் நாவும், வினங்கு கொடி நந்தின் வீங்கு இசை நாவும் - வினங்கும் கொடியுடன் கட்டிய மிக்கஒலியையுடைய சங்குகளின் நாவும், நடுங்கு தொழில் ஒழிந்து ஆகவு ஒடுங்கி உள் செறிய - அசையுந் தொழிலொழிந்து ஒடுங்குமாறு அவற்றினுள்ளே நிறைய;

என்போர் செலவினால் என வருவித்துரைக்க. உயிர்களின் கண்ணே மறைத்ததனை 'மண்கண் கெடுத்த' என்றார். மாநிலத்தினின்றும் எழுந்த துகளைனக்க. 'கொடி நந்து - கொடியும் சங்கும் முகத்திக் கட்டுவர் போலும்' என்றார் அரும்பதவுரையாசிரியர்; வினங்கொளி நந்தின் எனவும் பாடமுளது, 'சங்கின் நா' என்றார் ஒலித்தல்பற்றி. ஒடுங்கி - ஒடுங்க வெனத் திரிக்க. பெருந்துகள் உள்செறியவென்க.

உ0ச. தாரும் தாரும் தாம் இடை மயங்க - தானைப்படையும் தானைப் படையும் ஒன்றோடொன்று நெருங்கிப் போர்புரிய;

உ0இ—அ. தோளும் தலையும் துணிந்து வேறாகிய - தோள்களும் தலையும் துணிபட்டு வெவ்வேறாகிய, இலைத்தோள் மறவர் உடற்பொறை அடுக்கத்து - வல்லத் தோளிற் கொண்ட வீரர்களின் உடற்பாரமாகிய குன்றுகளில், எறி பிணம் இடறிய குறை உடற் கவந்தம் - வெட்டுண்ட பிணத்தால் இடறப்பட்ட தலையற்ற உடலினையுடைய கவந்தங்கள், பறைக் கண் பேய் மகள் பாணிக்கு ஆட - பறைபோன்ற பெரிய கண்களையுடைய பேய் மகளின் தாளதத்திற்கிசைய ஆட;

பறைபோலுங் கணணென்பதனை [1]"பேய்க்க ணன்ன பிளிறுகடி முரசம்" என்பதனாலு மறிக.

உ0க—க0. பிணம் சுமந்து ஒழுகிய நிணம்படு குருதியில் - பிணங் களை ஈர்த்து ஒடும் நிணம் பொருந்திய குருதியாற்றில், கணம் கொள் பேய் மகள் கதப்பு இருத்தி ஆட - பெண்பேயின் கூட்டம் கூந்தலைத் தாழ விட்டு ஆட;

[2]"கணங்கொள் கூளியொடு கதப்பிருத் தசைஇப், பிணந்தின் யாக்கைப் பேய்மகள் துவன்றவும்" என்பது கண்டு அறியற்பாலது.

உக—உ0. அடுத் தோர்த் தானை ஆரிய அரசர் கடும்படை மாக்களை போரில்வல்ல தேர்ப் படைகளையுடைய வடபுலமன்னரின் கொடிய படை

1. பட்டினப்: உகக. 2. புறம்: கஅ.

இருந்தனன் அங்ஙனமிருந்த மற்றோன்றன்மூன் என்க. ஆள்வோன் பெயர்ந்து எய்திக் கழிந்து மீஇப் புக்கு இருந்தனன் என முடிக்க.

கஅ—எ. உத்தரன் விசித்திரன் உருத்திரன் பைரவன் சித்திரன் சிங்கன் தனுத்திரன் சிவேதன் (என்ற) -, வடதிசை மருங்கின் மன்னவர் எல்லாம் - வடநாட்டிலுள்ள அரசரனைவரும், தென்றமிழ் ஆற்றல் காண்குதும் யாம் என - தென்றமிழின் ஆற்றலை யாம் காண்பேம் என்று, கலந்த கேண்மையில் கனக விசயர் - கனக விசயருடன் ஒன்றிய நட்புடையராய், நிலந்திரைத் தானையொடு நிகர்த்து மேல்வர - பூமியைத் திரைக்கின்ற பெருஞ் சேனையுடன் போருக்கு எதிர்த்துவர ;

கேண்மையினாலே கனகவிசயர் தானையொடு ஒத்து மேல் வர என்றாமாம். திரைத்தல் - சுருக்குதல்; நிலவகலத்தைத் தன்னுள்ளே யடக்குதல்; [1]"நிலந்திரைக்குங் கடற்றானை" என்பதன் உரை காண்க.

கஅஅ—கசு. இரைதேர் வேட்டத்து எழுந்த அரிமா - உணவு தேடி வேட்டைக்குப் புறப்பட்ட சிங்கம், கரிமாப் பெருநிரை கண்டு உளம் சிறந்து பாய்ந்த பண்பில்-பெருங் கூட்டமாகிய யானைகளைக் கண்டு ஊக்கமிக்கு அவற்றின்மேற் பாய்ந்தாற் போல, பல்வேல் மன்னர் காஞ்சித்தானையொடு காவலன் மலைப்ப - வேற்படையினையுடைய பல அரசர்களின் எதிருன்றிய சேனையுடன் செங்குட்டுவன் போர்புரியத் தொடங்கி, வெயிற் கதிர் விழுங்கிய திகிற்கொடிப் பந்தர் - ஞாயிற்றின் கதிர்களை மறைத்த திகிற்கொடிகளாகிய பந்தரில், வடித்தோற் கொடும்பறை - தெளித்தெடுத்த தோலினால் மூடப்பட்ட கொடும்பறை, வால் வளை - வெள்ளிய சங்கு, நெடு வயிர் - நீண்ட கொம்பு, இடிக்குரல் முரசம் - இடிபோலும் ஒலியுடைய முழவு, இழுமென் பாண்டில் - இழுமென்னும் ஓசையுடைய கஞ்சதாளம், உயிர்பலி யுண்ணும் உருமுக்குரலி முழக்கத்து மயிர்க்கண் முரசமொடு - இடிமுழக்கம்போலும் பேரொலியுடன் உயிர்ப்பலி கொள்ளும் மயிர்க்கண் முரசம் என்னு மிவற்றுடன், மாநிரம் அதிர - திசைகள் அதிர ;

அரிமா, கரிமா என்பன இருபெயரொட்டு. உளம் - ஊக்கம் ; [2]"உள்ளத் தனைய துயர்வு" என்புழி இப்பொருட்டாதல் காண்க. விழுங்குதல் - மறைத்தல், இலக்கணை. வடித்தோல் - பதனிட்ட தோல். முழக்கத்தையுடைய முரசமென்றுமாம். மீயிர்க்கண் முரசம் - மயிர் சீவாத தோல் போர்த்த கண்ணையுடைய முரசம்; முன்னரும் [3]"உயிர்ப்பலியுண்ணு முருமுக்குரன் முழக்கத்து, மயிர்க்கண் முரசு" என்றார்; ஆண்டு உரைத் தமையுங் காண்க. பறை முதலியன அதிர மாநிரமும் அதிர்ந்தென்க ; பறை முதலியன முரசமொடு மாநிரமெல்லாம் ஒலிக்க எனலுமாம்.

கசுஎ—உ0கூ. சிலத்தோள் ஆடவர் செருவேல் தடக்கையர் - வில்லினைத் தோளிற்கொண்ட வீரர் போர்புரியும் வேலினைக் கையிற்கொண்ட

1. புறம்: கூசு. 2. குறள்: இகஅ. 3. சிலப். இ: அஎ—அ.

௨௨௫—௩௦. சடையினர் உடையினர் சாம்பற் பூச்சினர் - சடையும் தாவியுடையும் சாம்பற்பூச்சுமுடைய துறவிகளாகியும், பீடிகைப் பீலிப் பெருநோன்பாளர் - மணையும் மயிற்றோகையுமுடைய பெரிய விரதியராகியும், பாடு பாணியர் பல்லியத் தோளினர் ஆடு கூத்தராகி - பாடுகின்ற பாட்டினையுடையரும் பல வாச்சியங்களையிட்டுச் சுருக்கிய பையைத் தோளிலுடையருமாகிய ஆடுங் கூத்தராகியும், எங்கணும் ஏந்து வாள் ஒழிய - ஏந்திய வாட்படைகள் எவ்விடத்தும் ஒழிந்து கிடக்க, தாம் துறைபோகிய விச்சைக் கோலத்து வேண்டுவயிற் படர்தர - மற்றும் தாம் கற்றுவல்ல வித்தைகட்குரிய கோலங்களுடையராகியும் வேண்டுமிடங்களிற் செல்ல;

பீலியுடையார் சமணராவர். பாடு பாணி - ஒலிக்கின்ற தாளமுமாம். வாளொழியத் துறவிகளாகியும் நோன்பாளராகியும் கூத்தராகியும் கோலத்தினராகியும் வேண்டுமிடங்களிற் செல்ல வென்க. ஏனையரசரும் படைஞரும் படர்தரவென்று வருவித்து முடிக்க. [1]"வரைக்கலிங்கர் தமைச்சேர மாசையேற்றி வன்னூறு பறித்த மயிர்க் குறையும் வாங்கி, அரைக்கலிங்க முரிப்புண்ட கலிங்கரெல்லாம் அமணரெனப் பிழைத்தாரு மநேக ராங்கே" "குறியாகக் குருதிகொடி யாடையாகக் கொண்டுடுத்துப் போர்த்துப்பாற் குஞ்சி முண்டித், தறியீரோ சாக்கியரை யுடைகண்டாலெ னப்புறமென்றியம்பிடுவ ரநேக ராங்கே" என்பன ஈண்டு ஒத்துநோக்கி மகிழ்தற்குரியன.

௨௩௧—௪௧. கச்சை யானைக் காவலர் நடுங்க - கழுத்திடு கயிற்றினை யணிந்த யானைகளையுடைய அரசர்கள் நடுங்குமாறு, கோட்டுமாப் பூட்டி - கோட்டினையுடைய களிறுகளை எருதாகப்பூட்டி, வாள் கோலாக - வாளே கோலாக, ஆள் அழி வாங்கி அதரி திரித்த - ஆளாகிய போரை இறங்கவிட்டுக் கடாவிட்ட, வாள் ஏர் உழவன் மறக்களம் வாழ்த்தி - வாளாகிய ஏரினையுடைய உழவனாகிய செங்குட்டுவனது போர்க்களத்தை வாழ்த்தி, தொடியுடை நெடுங்கை தூங்கத் தூக்கி - வீர வளையணிந்த பெரிய கைகளை அசையுமாறு தூக்கி, முடியுடைக் கருந்தலை முந்துற ஏந்தி - முடியணிந்த கரிய தலையை முற்பட ஏந்திக்கொண்டு, கடல்வயிறு கலங்கிய ஞாட்பும் கடல் அகழ் இலங்கையில் எழுந்த சமரமும் கடல்வணன் தேர்ஊர் செருவும் பாடி - கடல்போலும் நீலநிறமுடைய கண்ணன் கடலின் வயிற்றைக்கலக்கிய போரும் கடலை அகழியாகவுடைய இலங்கையிற் புரிந்த போரும் பாண்டவர் பொருட்டுத் தேரூர்ந்த போரும் ஆகிய மூன்றையும் பாடி, பேரிசை முன் தேர்க்குரவை முதல்வனை வாழ்த்தி-பெரும் புகழுடைய முதல்வனை முன் றேர்க்குரவையிலே பாடி வாழ்த்தி, பின்தேர்க் குரவை பேய் ஆடு பறந்தலை - பின்றேர்க் குரவையிலே பேய் ஆடுகின்ற மறக்களத்தில்;

கோல் - தாற்றுக்கோல். ஆள் - வீரர்கள். அழி - நெற்போர். அதரி திரித்தல்-கடாவிடுதல். 'கோட்டுமாப்பூட்டி.....வாளேருழவன்' என்றது

1. கலிங். போர் பாடியது: ௬௩-௬௫.

வீரர்களே, கொன்று களம் குவித்து நெடுந் தேர்க் கொடுஞ்சியும் கடுங் களிற்று எருத்தமும் விடும்பரிக் குதிரையின் வெரிநும் பாழ்பட - உயர்ந்த தேர் மொட்டுகளும் கொடிய களிறுகளின் பிடரியும் விரைந்த செலவினை யுடைய குதிரைகளின் முதுகும் பாழாகுமாறு கொன்று களத்திற் குவித்து, எருமைக் கடும்பரி ஊர்வோன் உயிர்த்தொகை ஒரு பகல் எல்லையின் உண்ணும் என்பது-எருமைக் கடாவாகிய விரைந்த குதிரையை ஊருவோ னுகிய கூற்றுவன் உயிர்த்தொகுதிகளை ஒரு பகல் அளவிலேயே உண்ணு வன் என்பதனை, ஆரிய அரசர் அமர்க்களத்து ஆயிய - ஆரிய மன்னர் தம் போர்க்களத்தின்கண்ணே அறியுமாறு, நூழில் ஆட்டிய சூழ்கழல் வேந்தன்- கொன்று குவித்த வீரக் கழலணிந்த மன்னவன், போந்தையொடு தொடுத்த பருவத் தும்பை - பனம் பூவினுடன் தொடுக்கப்பட்ட செவ்வித் தும்பை மாலையை, ஓங்கிருஞ் சென்னி மேம்பட மிலை - உயர்ந்த பெரிய முடியின் கண் சிறப்ப அணிந்திட ;

பாழ்படவும் உண்ணுமென்பதறியவும் கொன்று குவித்து நூழி லாட்டிய வேந்தன் என மாறுக. நூழிலாட்டினன் என முடித்து, ஆட்டிய வேந்தனென்றெடுக்க. கூற்றவன் உண்ணுமென்பதறிய என்னுங் கருத் தினை, "மன்னுயிர்ப் பன்மையுங் கூற்றத் தொருமையும், நின்னெடு நாக்கிய வென்வேற் செழிய" என்பதனாலுமறிக. நூழிலாட்டு - தும்பைத் தினையின் துறைகளுளொன்று ; [1]"களங்கமழுமிய படையிரிப, உளங்கிழித்த வேல் பறித்தோச் சின்று" என்பது அதனிலக்கணம் ; [2]"கைவேல் களிற் றொடு போக்கி வருபவன், மெய்வேல் பறியா நகும்" என்பதுங் காண்க. இனி, [3]"நூழிலாட்டி என்பதற்குத் தானைப் படையைக் கொன்று குவித்து" எனப் பொருளுரைப்பர் நச்சினார்க்கினியர். போந்தையொடு தும்பை மலைந்தமை [4]"தோடார் போந்தை தும்பையொடு முடித்துப், பாடுதுறை மூற்றிய" எனப் பின்னருங் கூறப்படும்.

உஉக—ச. வாய் வாளாண்மையின் வண்டமிழ் இகழ்ந்த-வாய்வதிதே இராமையால் வண்டமிழை இகழ்ந்துரைத்த, காய்வேல் தடக்கைக் கனக னும் விசயனும் - கொதிக்கும் வேலினை யேந்திய பெரிய கைகளையுடைய கனகனும் விசயனும், ஐம்பத்திருவர் கடுந்தேராளரோடும்-கடிய செலவினை யுடைய தேர்வல்லார் ஐம்பத்திருவருடனும், செங்குட்டுவன் தன் னினவலைப் படுதலும் - செங்குட்டுவ மன்னனின் னினமாகிய வலியின்கண்ணே அகப்படுதலும் ;

வாய் வாளாண்மை - வாயாகிய வாளின் ஆண்மை; வாய் வீரம். வாய் வாளாமை யென்பது ஒன்றும் பேசாதிருத்தலாகலின் இச்சொல் அத னின் வேறுமென்க ; [5]"வாய் வாளாமை...மாற்ற முரையாதிருத்தல்" என்பது காண்க. பற்றுக்கோட் பட்டா ரென்பது னினவலைப் படுதலென் பதனாற் பெற்றாம்.

1. பு. வெ. தும்பை : கசு. 2. குறள் : எஎச. 3. மலைபடு : அஎ.
4. சிலப். உஎ : சஜி—சு. 5. மணி. கo : உசஎ—கூ.

உசஅ—௫0. வடதிசை மருங்கின் மறைகாத்து ஓம்புநர்-வடதிசைக் கண்ணே மறையினைப் பாதுகாக்கும் அந்தணருடைய, தடவுத்தீ அவியாத் தண்பெரு வாழ்க்கை-குண்டத்தின் முத்தீயை அவியாது பேணும் பெரிய அருள் வாழ்க்கையை, காற் றூதாளரைப் போற்றிக் காமின் என - குறிக் கொண்டு காப்பீராகவென்று தூதுவர்க்குச் சொல்லி;

தடவு - ஓமகுண்டம்; [1]"தடவுநிமிர் முத்தீ" என்பது காண்க. காமினெனச் சொல்லி என ஒரு சொல் விரித்துரைக்க. ஓம்புநர் வாழ்க்கை யைப்போற்றிக் காமினெனக் காற் றூதாளர்க்குச் சொல்லியென மாறுக. தூதாளரை, வேற்றுமை மயக்கம். காற்றூதாளர்-காலாள் என்பதுபோல் நின்றது. [2]"அருமறை யந்தண ராங்குளர் வாழ்வோர், பெருநில மன்ன பேணனின் கடனென்று" முன் விசும்பியங்கு முனிவர் கூறியதை உட் கொண்டு தூதர்க்கு ஆணைதந்தானென்க.

உ௫க—௪. வில்லவன் கோதையொடு வென்று வினைமுடித்த பல் வேல் தானைப்படை பல ஏவி-வில்லவன் கோதை யென்னும் அமைச்ச னுடன் போரினை வென்று முடித்த பல வேற்படைகளையுடைய சேனை பலவற்றை ஏவி, பொற்கோட்டு இமயத்து-பொன்னாலாய சிமையத்தினை யுடைய இமய மலையின்கண், பொருவறு பத்தினிக் கல்கால் கொண்டனன் காவலன் ஆங்கென் - ஒப்பற்ற பத்தினிக் கடவுட்குக் கற்செய்தலை அடிக் கொண்டான் அரசன் என்க.

வில்லவன் கோதை - படைத் தலைவனுமாம். கால்கொண்டனன் - தொடங்கினான்; கடவுள் வடிவெழுதத் தொடங்கினான் என்றபடி. குட்டுவ னாகிய காவலன் காமினெனச் சொல்லி ஏவி இமயத்துக் கல்கால் கொண்டனனென்க.

நிலைமண்டில வாசிரியப்பா

கால்கோட் காதை முற்றிற்று.

---

1. பரிபா. ௫: ௪௨. 2. சிலப். உசு: ௧0௨-௩.

உருவகம்; [1]"யானே யெருத்தின் வாண்மட லோச்சி, யதரி திரித்த" என்றார் பிறரும். கடல்வயிறு கலக்கிய ஞாட்பு - பாற்கடல் கடைந்த காலத்தில் வானவர்க்கும் தானவர்க்குமிடையே நிகழ்ந்த போர்; இம் மூவகைப்போரும் வருங்காதையினும் குறிக்கப்படுதல் காண்க. மாயவன் நிகழ்த்திய இம் மூன்று செருவையுமே இவன்மேலேற்றிப் பூவை நிலைபாற் பாடிற்று. பேய் வாழ்த்தித் தூக்கி எந்திப் பாடி வாழ்த்தி ஆடு பறந்தலை யென்க. மூன்றேர்க் குரவை - பகையரசர் பலரையும் வென்ற வேந்தன் வெற்றிக் களிப்பாலே தேர்த்தட்டிலே நின்று போர்த் தலைவரோடு கைபிணைந்தாடுவது; பின்றேர் குரவை வென்ற அரசன் தேரின்பின்னே கூளிச்சுற்றம் ஆடுவது; [2]"தேரோர், வென்ற கோமான் முன்றேர்க் குரவையும், ஒன்றிய மரபிற் பின்றேர்க் குரவையும்" என்புழி நச்சினார்க் கினியர் உரைத்த வுரை காண்க; தேரின்முன் பேயாடியது என்றும், தேரின்பின் விறலியரும் வயவரும் ஆடியது என்றும் முறையே இவற் றிலக்கணங் கூறுவர் [3]"வெண்பாமாலையுடையார்; இளங்கோவடிகள் ஈண்டுக் கூறியன முன்னவற்றை யொத்திருத்தல் அறியற்பாலது.

உரை—எ. முடித்தலை அடுப்பில் பிடர்த்தலை தாழி - முடிசூடிய தலையாகிய அடுப்பில் யானையின் தலையாகிய தாழியில், தொடித்தோள் துடுப்பில் துழைஇய ஊன் சோறு-தொடியணிந்த தோளாகிய துடுப்பினால் துழாவி அடப்பட்ட ஊனாகிய சோற்றை, மறப்பேய் வாலுவன் வயின் அறிந்து ஊட்ட-மறம் பொருந்திய பேய் மடையன் பதமறிந்து உண்பிக்க, நிறப்பூண் கடியினம் செகுகோற் கொற்றத்து அறக்களம் செய்தோன் ஊழிவாழ்க என - நிறைந்த உணவினையுண்ட பேயினங்கள் முறை வழுவா வெண்ணியலாலே அறக்களஞ் செய்தோன் ஊழிதோறும் வாழ்க என வாழ்த்த, மறக்களம் முடித்த வாய்வாட் குட்டுவன் - போர்க்களச் செய்கையை முடித்த தப்பாத வாளினையுடைய செங்குட்டுவன்;

பிடர்த்தலை-பிடரினையுடைய யானைத்தலை; "[4]கொற்றவாள் மறவர் சோச்சக் குடரொடு தலையுங் காலும், அற்றுவீ ழானைப் பரணை யடுப்பினி லேற்ற மம்மா" என்றார் செயங்கொண்டாரும். பேய் வாலுவன் - பேயாகிய மடையன்; பேய்க்குச் சோறிடும் மடையன். வயின் - பதம்; [5]"வலக்கை மகடூஉ வயினறிந் தட்ட" என்பதன் உரை காண்க. [6]"ஆண் டலை யணங்கடுப்பின்,...தொடித்தோட்கை துடுப்பாக, வாடுற்ற வூன் சோறு, நெறியறிந்த கடிவாலுவன், அடியொதுங்கிப் பிற்பெயராப், படையோர்க்கு முருகயர" என்றார் காஞ்சிப்புலவர். நிறப்பூண் - வீரர் தாண். கடி-பேய். தமக்கு உணவளித்தமையின் 'அறக்களஞ் செய்தோன்' என்றன. இது களவழி கூறிற்று; [7]"களவழித் தேரோர் தோற்றிய வென்றியும்" என்பதற்கு நச்சினார்க்கினியர் உரைத்த வுரை காண்க. மூடித்தண் அங்ஙனம முடித்த குட்டுவன் என அறுத்துரைக்க.

1. புறம்: ஈஎ0. 2. தொல். பொருள்: எசு. 3. வெ. வாகை: எ-அ.
4. கலிங். களம்: சஎ. 5. பெரும்பாண்: ஈ0ச.
6. மதுரைக்: உக-ஈஅ. 7. தொல். பொருள். எசு.

பாற்படு மரபிற் பத்தினிக் கடவுளை
நூற்றிறன் மாக்களி னீர்ப்படை செய்து
மன்பெருங் கோயிலும் மணிமண் டபங்களும்
பொன்புனை யரங்கமும் புனைபூம் பந்தரும்
உரிமைப் பள்ளியும் விரிபூஞ் சோலையும்
திருமலர்ப் பொய்கையும் வரிகாண் அரங்கமும்
பேரிசை மன்னர்க் கேற்பவை பிறவும்
ஆரிய ழன்னர் அழகுற அமைத்த
தெள்ளுநீர்க் கங்கைத் தென்கரை யாங்கண்
வெள்ளிடைப் பாடி வேந்தன் புக்கு
நீணில மன்னர் நெஞ்சுபுக லழித்து
வான்வர் மகளிரின் வதுவைசூட் டயர்ந்தோர்
உலையா வெஞ்சமம் ஊர்ந்தமர் உழக்கித்
தலையுந் தோளும் விலைபெறக் கிடந்தோர்
நாள்விலைக் கிளையுள் நல்லம ரழுவத்து
வாள்வினை முடித்து மறத்தொடு முடிந்தோர்
குழிகட் பேய்மகள் குரவையிற் றொடுத்து
வழிமருங் கேத்த வாளொடு மடிந்தோர்
கிளைக டம்மொடு கிளர்பூ ணுகத்து
வளையோர் மடிய மடிந்தோர் மைந்தர்
மலைத்துத் தலைவந்தோர் வாளொடு மடியத்
தலைத்தார் வாகை தம்முடிக் கணிந்தோர்
திண்டேர்க் கொடுஞ்சியொடு தேரோர் வீழப்
புண்டோய் குருதியிற் பொலிந்த மைந்தர்
மாற்றரு ஞ் சிறப்பின் மணிமுடிக் கருந்தலைக்
கூற்றுக்கண் ணுடை அரிந்துகளங் கொண்டோர்
நிறஞ்சிதை கவயமொடு நிறப்புண் கூர்ந்து
புறம்பெற வந்த போர்வாள் மறவர்
வருக தாமென வாகைப் பொலந்தொடு
பெருநா ளமயம் பீறக்கிடக் கொடுத்துத்
தோடார் போந்தை தும்பையொடு முடித்துப்
பாடுதுறை முற்றிய கொற்ற வேந்தன்
ஆடுகொள் மார்பொ டரசுவிளங் கிருக்கையின்
மாடல மறையோன் வந்து தோன்றி

உஎ. நீர்ப்படைக் காதை

[இமயத்தினின்றும் கொண்ட பத்தினிக் கல்லைக் கனக விசயருடைய முடியின்மீதேற்றிச் சென்று கங்கையாற்றில் முறைப்படி நீர்ப்படை செய்து அதன் தென்கரை சேர்ந்து, ஆரிய மன்னர்களால் ஆங்கண் அழகுற அமைக்கப்பெற்ற பாடியின்கண் செங்குட்டுவன் சேனையுடன் தங்கி, போரிலே வீரங்காட்டித் துறக்கமுற்றோரின் மைந்தர்களுக்கும், பகைஞர்களே வென்ற வீரர்களுக்கும் பொன்னுற் செய்த வாகைப் பூவினை யளித்துச் சிறப்பித்திருந்தனன். இருந்தவன், கங்கையாடி அங்குப் போந்த மாடலனால் கோவலன் வரலாற்றையும், அவன் கொலையுண்டமை கேட்டுப் புகார் நகரிலிருந்த அவன் தந்தையும் கண்ணகி தந்தையும் துறவுபூண்டதும் இருவர் தாயரும் உயிர் துறந்ததும் முதலியவற்றையும், கெடுஞ்செழியன் துஞ்சிய பின் கொற்கையிலிருந்த வெற்றிவேற் செழியன் பாண்டி நாட்டை ஆட்சிசெய்து வருவதனையும், சோழனது செங்கோல் திரிபின்றி விளங்குவதனையும் கேள்வியுற்று, அவனுக்குத் தன் நிறையாகிய ஐம்பது துலாம் பொன் தானஞ்செய்து, தன்னால் பற்றுக்கோட்பட்ட கனக விசயரைச் சோழ பாண்டியர்க்குக் காட்டி வருமாறு நீலன் முதலிய கஞ்சுகமாக்களே யேவித் தானையுடன் புறப்பட்டுச் சென்று, தன்னைப் பிரிந்து துயிலின்றி வருந்தியிருக்கும் கோப்பெருந்தேவியின் கெகிழ்ந்த வளை மகிழ்ச்சியாற் செறியும்படி வெண் கொற்றக் குடை நிழற்ற யானைமீ திவர்ந்து வஞ்சி நகரத்திற் புகுந்தனன்.]

வடபே ரிமயத்து வான்றகு சிலைப்பிற்
கடவுட் பத்தினிக் கற்கால் கொண்டபின்
சினவேல் முன்பிற் செருவெங் கோலத்துக்
கனக விசயர்தங் கதிர்முடி யேற்றிச்
செறிகழல் வேந்தன் சென்றமி ழாற்றல்
அறியாது மலைந்த ஆரிய மன்னரைச்
செயிர்த்தோழில் முதியோன் செய்தொழில் பெருக
உயிர்த்தோகை உண்ட வொன்பதிற் றிரட்டியென்று
யாண்டும் மதியும் நாளுங் கடிதையுஞ்
சண்டுநீர் ஞாலங் கூட்டி யேண்கொள
வருபெருந் தானை மறக்கள மருங்கின்
ஒருபக லெல்லை உயிர்த்தோகை உண்ட
செங்குட் டுவன்றன் சினவேற் றானையோடு
கங்கைப் பேர்யாற்றுக் கரையகம் புகுந்து

பாற்படு மரபிற் பத்தினிக் கடவுளை
நூற்றிறன் மாக்களி னீர்ப்படை செய்து
மன்பெருங் கோயிலும் மணிமண் டபங்களும்
பொன்புனை யரங்கமும் பூம்பூம் பந்தரும்
உரிமைப் பள்ளியும் விரிபூஞ் சோலையும்
திருமலர்ப் பொய்கையும் வரிகாண் அரங்கமும்
பேரிசை மன்னர்க் கேற்பவை பிறவும்
ஆரிய முன்னர் அழகுற அமைத்த
தெள்ளுநீர்க் கங்கைத் தென்கரை யாங்கண்
வெள்ளிடைப் பாடி வேந்தன் புக்கு
நீணில மன்னர் நெஞ்சுபுக லழித்து
வான்வர் மகளிரின் வதுவைசூட் டயர்ந்தோர்
உலையா வெஞ்சமம் ஊர்ந்தமர் உழக்கித்
தலையுந் தோளும் விலைபெறக் கிடந்தோர்
நாள்விலைக் கிளையுள் நல்லம ரழுவத்து
வாள்வினை முடித்து மறத்தொடு முடிந்தோர்
குழிகட் பேய்மகள் குரவையிற் றொடுத்து
வழிமருங் கேத்த வாளொடு மடிந்தோர்
கிளைக டம்மொடு கிளர்பூ ணுகத்து
வளையோர் மடிய மடிந்தோர் மைந்தர்
மலைத்துத் தலைவந்தோர் வாளொடு மடியத்
தலைத்தார் வாகை தம்முடிக் கணிந்தோர்
திண்டேர்க் கொடுஞ்சியொடு தேரோர் வீழப்
புண்டோய் குருதியிற் பொலிந்த மைந்தர்
மாற்றருஞ் சிறப்பின் மணிமுடிக் கருந்தலைக்
கூற்றுக்கண் ணுடை அரிந்துகளங் கொண்டோர்
நிறஞ்சிதை கவயமொடு நிறப்புண் கூர்ந்து
புறம்பெற வந்த போர்வாள் மறவர்
வருக தாமென வாகைப் பொலந்தோடு
பெருநா ளமயம் பீறக்கிடக் கொடுத்துத்
தோடார் போந்தை தும்பையொடு முடித்துப்
பாடுதுறை முற்றிய கொற்ற வேந்தன்
ஆடுகொள் மார்பொ டரசுவிளங் கிருக்கையின்
மாடல மறையோன் வந்து தோன்றி

உஎ. நீர்ப்படைக் காதை

[இமயத்தினின்றும் கொண்ட பத்தினிக் கல்லைக் கனக விசயருடைய முடியின்மீதேற்றிச் சென்று கங்கையாற்றில் முறைப்படி நீர்ப்படை செய்து அதன் தென்கரை சேர்ந்து, ஆரிய மன்னர்களால் ஆங்கண் அழகுற அமைக்கப்பெற்ற பாடியின்கண் செங்குட்டுவன் சேனையுடன் தங்கி, போரிலே வீரங்காட்டித் துறக்கமுற்றோரின் மைந்தர்களுக்கும், பகைஞர்களை வென்ற வீரர்களுக்கும் பொன்னுற் செய்த வாகைப் பூவினை யளித்துச் சிறப்பித்திருந்தனன். இருந்தவன், கங்கையாடி அங்குப் போந்த மாடலனால் கோவலன் வரலாற்றையும், அவன் கொலையுண்டமை கேட்டுப் புகார் நகரிலிருந்த அவன் தந்தையும் கண்ணகி தந்தையும் துறவுபூண்டதும் இருவர் தாயரும் உயிர் துறந்ததும் முதலியவற்றையும், நெடுஞ்செழியன் தஞ்சிய பின் கொற்கையிலிருந்த வெற்றிவேற் செழியன் பாண்டி நாட்டை ஆட்சிசெய்து வருவதனையும், சோழனது செங்கோல் திரிபின்றி விளங்குவதனையும் கேள்வியுற்று, அவனுக்குத் தன் நிறையாகிய ஐம்பது தலைம் பொன் தானஞ்செய்து, தன்னுற் பற்றுக்கோட்பட்ட கனக விசயரைச் சோழ பாண்டியர்க்குக் காட்டி வருமாறு நீலன் முதலிய கஞ்சுகமாக்களை யேவித் தானையுடன் புறப்பட்டுச் சென்று, தன்னைப் பிரிந்து துயிலின்றி வருந்தியிருக்கும் கோப்பெருந்தேவியின் கெழிஞ்ந வளை மகிழ்ச்சியாற் செறியும்படி வெண் கொற்றக் குடை நிழற்ற யானைமீ திவர்ந்து வஞ்சி நகரத்திற் புகுந்தனன்.]

வடபே ரிமயத்து வான்றகு சிலம்பிற்
கடவுட் பத்தினிக் கற்கால் கொண்டபின்
சினவேல் முன்பிற் செருவெங் கோலத்துக்
கனக விசயர்தங் கதிர்முடி யேற்றிச்
செறிகழல் வேந்தன் சென்றமி ழாற்றல்
அறியாது மலைந்த ஆரிய மன்னரைச்
செயிர்த்தொழில் முதியோன் செய்தொழில் பெருக
உயிர்த்தொகை உண்ட வொன்பதிற் றிரட்டியென்று
யாண்டும் மதியும் நாளுங் கடிதையுஞ்
சண்டுநீர் ஞாலங் கூட்டி யேண்கொள
வருபெருந் தானை மறக்கள மருங்கின்
ஒருபக லெல்லை உயிர்த்தொகை உண்ட
செங்குட் டுவன்றன் சினவேற் றானையொடு
கங்கைப் பேர்யாற்றுக் கழையகம் புகுந்து

உண்ணா நோன்போ டுயிர்பதிப் பெயர்த்ததும்
பொற்றேர்ச் செழியன் மதுரை மாநகர்க்கு
அ௫ உற்றது மெல்லாம் ஒழிவின் றுணர்ந்தாங்கு
என்பதிப் பெயர்நதேன் என்துயர் போற்றிச்
செம்பியன் மூதூர்ச் சிறந்தோர்க் குரைக்க
மைந்தற் குற்றதும் மடந்தைக் குற்றதும்
செங்கோல் வேந்தற் குற்றதுங் கேட்டுக்
௬௦ கோவலன் தாதை கொடுந்துய ரெய்தி
மாபெருந் தானமா வான்பொரு ளீத்தாங்கு
இந்திர விகாரம் ஏழுடன் புக்காங்கு
அந்தர சாரிகள் ஆறைம் பதின்மர்
பிறந்த யாக்கைப் பிறப்பற முயன்று
௬௫ துறந்தோர் தம்முன் துறவி யெய்தவும்
துறந்தோன் மனைவி மகன்துயர் பொறாஅள்
இறந்ததுய ரெய்தி இரங்கிமெய் விடவும்
கண்ணகி தாதை கடவுளர் கோலத்து
அண்ணலம் பெருந்தவத் தாசீ வகர்முன்
௭௦௦ புண்ணிய தானம் புரிந்தறங் கொள்ளவும்
தானம் புரிந்தோன் தன்மனைக் கிழத்தி
நாள்விடூஉ நல்லுயிர் நீத்துமெய் விடவும்
மற்றது கேட்டு மாதவி மடந்தை
நற்றாய் தனக்கு நற்றிறம் படர்கேன்
௭௦௫ மணிமே கலையை வான்துயர் உறுக்குங்
கணிகையர் கோலங் காணா தொழிகெனக்
கோதைத் தாமம் குழலொடு களைந்து
போதித் தானம் புரிந்தறங் கொள்ளவும்
என்வாய்க் கேட்டோர் இறந்தோ ருண்மையின்
௭௧௦ நன்னீர்க் கங்கை யாடப் போந்தேன்
மன்னர் கோவே வாழ்க ஈங்கெனத்
தோடார் போந்தை தும்பையொடு முடித்த
வாடா வஞ்சி வானவர் பெருந்தகை
மன்னவன் இறந்தபின் வளங்கெழு சிறப்பின்
௭௧௫ தென்னவன் நாடு செய்ததீங் குரையென
நீடு வாழியரோ நீணில வேந்தென

வாழ்க வெங்கோ மாதவி மடந்தை
கானற் பாணி கனக விசயர்தம்
முடித்தலை நெரித்தது முதுநீர் ஞாலம்
அடிப்படுத் தாண்ட அரசே வாழ்கெனப்
பகைப்புலத் தரசர் பலரீங் கறியா
நகைத்திறங் கூறினை நான்மறை யாள
யாதுநீ கூறிய உரைப்பொரு ளீங்கென
மாடல மறையோன் மன்னவற் குரைக்கும்
கானலந் தண்டுறைக் கடல்விளை யாட்டினுள்
மாதவி மடந்தை வரிநவில் பாணியோடு
ஊடற் காலத் தூழ்வினை உருத்தெழக்
கூடாது பிரிந்து குலக்கோடி தன்னுடன்
மாட மூதூர் மதுரை புக்காங்கு
இலைத்தார் வேந்தன் எழில்வான் எய்தச்
கோலைக்களப் பட்ட கோவலன் மனைவி
குடவர் கோவே நின்னுடு புகுந்து
வடதிசை மன்னர் மணிமுடி யேறினள்
இன்னுங் கேட்டருள் இகல்வேற் றடக்கை
மன்னர் கோவே யான்வருங் காரணம்
மாமுனி பொதியின் மலைவலங் கொண்டு
குமரியம் பெருந்துறை யாடி மீள்வேன்
ஊழ்வினைப் பயன்கொல் உரைசால் சிறப்பின்
வாய்வாள் தென்னவன் மதுரையிற் சென்றேன்
வலம்படு தானை மன்னவன் தன்னைச்
சிலம்பின் வென்றனள் சேயிழை யென்றலும்
தாதெரு மன்றத்து மாதரி யெழுந்து
கோவலன் தீதிலன் கோமகன் பிழைத்தான்
அடைக்கல மிழந்தேன் இடைச்குல மாக்காள்
குடையும் கோலும் பிழைத்த வோவென
இடையிருள் யாமத் தெரியகம் புக்கதும்
தவந்தரு சிறப்பிற் கவுந்தி சீற்றம்
நிவந்தோங்கு செங்கோல் நீணில வேந்தன்
போகுயிர் தாங்கப் பொறைசா லாட்டி
என்னே டிவர்வினை உருத்த தோவென

நெடுங்காழ்க் கண்டம் நிரல்பட நிரைத்த
கொடும்படை நெடுமதிற் கொடித்தேர் வீதியுள்
சூழியவும் நெடியவுங் குன்றுகண் டன்ன
உறையுள் முடுக்கர் ஒருதிறம் போகி
வித்தகர் கைவினை விளங்கிய கொள்கைச்
சித்திர விதானத்துச் செம்பொற் பீடிகைக்
கோயி லிருக்கைக் கோமகன் ஏறி
வாயிலாளரின் மாடலற் கூஉய்
இளங்கோ வேந்தர் இறந்ததற் பின்னர்
வளங்கெழு நன்னாட்டு மன்னவன் கொற்றமோடு
செங்கோற் றன்மை தீதின் றேவென
எங்கோ வேந்தே வாழ்கென் றேத்தி
மங்கல மறையோன் மாடலன் உரைக்கும்
வெயில்விளங்கு மணிப்பூண் விண்ணவர் வியப்ப
எயில்மூன் றெறிந்த இகல்வேற் கொற்றமும்
குறுகடைப் புறவின் நெடுந்துயர் தீர
எறிதரு பருந்தின் இடும்பை நீங்க
அரிந்துடம் பிட்டோன் அறந்தரு கோலும்
திரிந்துவே றுகுங் காலமு முண்டோ
தீதோ இல்லைச் செல்லற் காலையுங்
காவிரி புரக்கும் நாடுகிழ வோற்கென்று
அருமறை முதல்வன் சொல்லக் கேட்டே
பெருமகன் மறையோற் பேணி யாங்கவற்கு
ஆடகப் பெருநிறை யையைந் திரட்டித்
தோடார் போந்தை வேலோன் றன்னிறை
மாடல மறையோன் கொள்கென் றளித்தாங்கு
ஆரிய மன்னர் ஐயிரு பதின்மரைச்
சீர்கெழு நன்னாட்டுச் செல்கவென் றேவித்
தாபத வேடத் துயிருய்ந்து பிழைத்த
மாபெருந் தானை மன்ன குமரர்
சுருளும் தாடி மருள்படு பூங்குழல்
அரிபரந் தொழுகிய செழுங்கயல் நெடுங்கண்
விரிவெண் தோட்டு வெண்ணகைத் துவர்வாய்ச்
சூடக வரிவளை ஆடமைப் பணைத்தோள்

மாடல மறையோன் மன்னவற் குரைக்கும்நின்
மைத்துன வளவன் கிள்ளியொடு பொருந்தா
ஒத்த பண்பினர் ஒன்பது மன்னர்
கடஉ இளவரசு பொறுஅர் ஏவல் கேளார்
வளநா டழிக்கும் மான்பின ராதலின்
ஒன்பது குடையும் ஒருபக லொழித்தவன்
பொன்புனை திகிரி ஒருவழிப் படுத்தோய்
பழையன் காக்கும் குழைபயில் நெடுங்கோட்டு
கடஎ வேம்புமுதல் தடிந்த ஏந்துவாள் வலத்துப்
போந்தைக் கண்ணிப் பொறைய கேட்டருள்
கோற்கையி லிருந்த வெற்றிவேற் செழியன்
பொற்றொழிற் கொல்லர் ஈரைஞ் ஞூற்றுவர்
ஒருமூலை குறைத்த திருமா பத்தினிக்கு
கஉ0 ஒருபக லெல்லை உயிர்ப்பலி யூட்டி
உரைசெல வெறுத்த மதுரை மூதூர்
அரைசுகெடுத் தலம்வரும் அல்லற் காலைத்
தென்புல மருங்கில் தீதுதீர் சிறப்பின்
மன்பதை காக்கும் முறைமுதற் கட்டிலின்
கஉடு நிரைமணிப் புரவி ஓரேழ் பூண்ட
ஒருதனி யாழிக் கடவுட் டேர்மிசைக்
காலைச் செங்கதிர்க் கடவுளே னினனென
மாலைத் திங்கள்வழியோன் ஏறினன்
ஊழிதோ றூழி உலகங் காத்து
கசo வாழ்க எங்கோ வாழிய பெரிதென
மறையோன் கூறிய மாற்ற மெல்லாம்
இறையோன் கேட்டாங் கிருந்த எல்லையுள்
அகல்வாய் ஞாலம் ஆரிருள் விழுங்கப்
பகல்செல முதிர்ந்த படர்கூர் மாலைச்
கசடு செந்தீப் பரந்த திசைமுகம் விளங்க
அந்திச் சேக்கர் வெண்பிறை தோன்றப்
பிறையேர் வண்ணம் பெருந்தகை நோக்க
இறையோன் செவ்வியிற் கணியெழுந் துரைப்போன்
எண்ணுன்கு மதியம் ஒஞ்சி நீங்கியது
கஇo மண்ணுள் வேந்தே வாழ்கென் றேத்த

வீங்குபுனம் உணீஇய வேண்டி வந்த
௨௨௦ ஓங்கியல் யானை தூங்குதுயி லெய்த
வாகை தும்பை வடதிசைச் சூடிய
வேக யானையின் வழியோ நீங்கெனத்
திறத்திறம் பகர்ந்து சேணோங் கிதணத்துக்
குறத்தியர் பாடிய குறிஞ்சிப் பாணியும்
௨௨௫ வடதிசை மன்னர் மன்னெயின் முருக்கிக்
கவடி வித்திய கழுதையே ருழவன்
குடவர் கோமான் வந்தான் நாளைப்
படுநுகம் பூணாய் பகடே மன்னர்
அடித்தளை நீக்கும் வெள்ளணி யாமெனும்
௨௩௦ தொடுப்பேர் உழவ ரோதைப் பாணியும்
தண்ணான் பொருநை யாடுந ரிட்ட
வண்ணமுஞ் சுண்ணமும் மலரும் பரந்து
விண்ணுறை விற்போல் விளங்கிய பெருந்துறை
வண்டுண மலர்ந்த மணித்தோட்டுக் குவளை
௨௩௫ முண்டகக் கோதையொடு முடித்த குஞ்சியின்
முருகுவிரி தாமரை முழுமலர் தோயக்
குருகலர் தாழைக் கோட்டுமிசை யிருந்து
வில்லவன் வந்தான் வியன்பே ரிமயத்துப்
பல்லான் நிரையொடு படர்குவிர் நீரெனக்
௨௪௦ காவலன் ஆனிரை நீர்த்துறை படீஇக்
கோவலர் ஊதுங் குழலின் பாணியும்
வெண்டிரை பொருத வேலைவா லுகத்துக்
குண்டுநீ ரடைகரைக் குவையிரும் புன்னை
வலம்புரி யீன்ற நலம்புரி முத்தம்
௨௪௫ கழங்காடு மகளி ரோதை யாயத்து
வழங்குதொடி முன்கை மலர ஏந்தி
வானவன் வந்தான் வளரிள வனமுலை
தோள்நலம் உணீஇய தும்பை போந்தையொடு
வஞ்சி பாடுதும் மடவீர் யாமெனும்
௨௫௦ அஞ்சொற் கிளவியர் அந்தீம் பாணியும்
ஓர்த்துடன் இருந்த கோப்பெருந் தேவி
வால்வளை செறிய வலம்புரி வலனெழ

௧௮௫ வளரிள வனமுலைத் தளரியல் மின்னிடைப்
பாடகச் சீறடி ஆரியப் பேடியோடு
எஞ்சா மன்னர் இறைமொழி மறுக்கும்
கஞ்சுக முதல்வர் ஈரைஞ் ஞூற்றுவர்
அரியிற் போந்தை அருந்தமி ழாற்றல்
௧௯௦ தெரியாது மலைந்த கனக விசயரை
இருபெரு வேந்தர்க்குக் காட்டிட ஏவித்
திருந்துதுயில் கொள்ளா அளவை யாங்கணும்
பரம்புநீர்க் கங்கைப் பழனப் பாசடைப்
பயிலிளந் தாமரைப் பல்வண்டு யாழ்செய
௧௯௫ வெயிலிளஞ் செல்வன் விரிகதிர் பரப்பிக்
குணதிசைக் குன்றத் துயர்மிசைத் தோன்றக்
குடதிசை யாளுங் கொற்ற வேந்தன்
வடதிசைத் தும்பை வாகையொடு முடித்துத்
தென்றிசைப் பெயர்ந்த வென்றித் தானையொடு
௨௦௦ நிதிதுஞ்சு வியன்நகர் நீடுநிலை நிவந்து
கதிர்செல வொழித்த கனக மாளிகை
முத்துநிரைக் கொடித்தொடர் முழுவதும் வளைஇய
சித்திர விதானத்துச் செய்பூங் கைவினை
இலங்கொளி மணிநிரை யிடையிடை வகுத்த
௨௦௫ விலங்கொளி வயிரமொடு பொலந்தகடு போகிய
மடையமை செறுவின் வான்பொற் கட்டில்
புடைதிரள் தமனியப் பொற்கா லமளிமிசை
இணைபுண ரெகினத் திளமயிர் செறித்த
துணையணைப் பள்ளித் துயிலாற்றுப் படுத்தாங்கு
௨௧௦ எறிந்துகளங் கொண்ட இயறேர்க் கொற்றம்
அறிந்துரை பயின்ற ஆயச் செவிலியர்
தோட்டுணை துறந்த துயரீங் கொழிகெனப்
பாட்டொடு தொடுத்துப் பல்யாண்டு வாழ்த்தச்
சிறுகுறுங் கூனுங் குறளுஞ் சென்று
௨௧௫ பெறுகநின் செவ்வி பெருமகன் வந்தான்
நறுமலர்க் கூந்தல் நாளணி பெறுகென
அமைவிளை தேறல் மாந்திய கானவன்
கவண்விடு புடையூஉக் தாவல் கைவிட

யுளதப் பொருகளமே" என்பது அறியற்பாலது. இவன் போர் பதினெட்டு நாழிகையில் முடிவுற்ற தென்பதனை, [1]"எருமைக் கடும்பரி யூர்வோ னுயிர்த்தொகை, ஒருபக லெல்லையி னுண்ணு மென்ப, தாரிய வரச ரமர்க் களத் தறிய, நூழி லாட்டிய சூழ்கழல் வேந்தன்" என்ற குறிப்பானுமறிக. ஆரிய மன்னரை ஒரு பகலெல்லை உயிர்த்தொகையுண்ட செங்குட்டுவன் என்றியையும்.

கஉ—சு. தன் சின வேல் தானையொடு - தனது சினம் பொருந்திய வேலேந்திய சேனையொடு, கங்கைப் பேர்யாற்றுக் கரையகம் புகுந்து - கங்கையாற்றின் கரையிடத்தே சென்று, பாற்படு மரபிற் பத்தினிக் கடவுளை - யாவரும் வணங்கும் பகுதியிலே பட்ட முறைமையினையுடைய பத்தினிக் கடவுளை, நூல்திறன் மாக்களின் நீர்ப்படை செய்து - நூல்களின் கூறுபாட்டை உணர்ந்தோரால் நீர்ப்படுத்து;

பத்தினிக் கடவுள் என்றது கடவுள் எழுதிய கல்லினை. பகுதிப் பட்ட மரபாலே நீர்ப்படை செய்து என்றுமாம். நீர்ப்படை செய்தல் - நீராட்டுதல்.

கஎ—உச. மன்பெருங் கோயிலும் - மிகப் பெரிய மாளிகையும், மணிமண்டபங்களும் - மணிகள் பதித்த மண்டபங்களும், பொன் புனை அரங்கமும் - பொன்னால் அமைத்த நாடகசாலையும், புனைபூம் பந்தரும் - பூக்களால் புனையப்பெற்ற பந்தரும், உரிமைப் பள்ளியும் - அரசர்க்குரிய பள்ளியிடமும், விரிபூஞ் சோலையும்-மலர்ந்த பூக்களையுடைய சோலையும், திருமலர்ப் பொய்கையும் - அழகிய மலர்களையுடைய வாவியும், வரிகாண் அரங்கமும் - வரிக் கூத்தினைக் காண்டற்குரிய அரங்கும், பேர் இசை மன்னர்க்கு ஏற்பவை பிறவும் - மிக்க புகழையுடைய அரசர்க்குத் தக்கன வாகிய ஏனையவும், ஆரிய மன்னர் அழகுற அமைத்த - ஆரியவரசர் அழகு பெறச் சமைத்த, தெள்ளுநீர்க் கங்கைத் தென்பரை யாங்கண் - தெளிந்த நீரினையுடைய கங்கை யாற்றின் தென்கரை யிடத்தே, வெள்ளிடைப் பாடி வேந்தன் புக்கு - வெளியான இடத்திலுள்ள பாசறையில் அரசன் புகுந்து;

கோயில் - அரசனிருக்கும் மாளிகை. கங்கைத் தென்கரையாங்கண் பேரிசை மன்னர்க் கேற்பனவாகிய கோயில் முதலியன ஆரிய மன்னரால் அமைக்கப்பட்ட பாடி யென்க.

உ௫—சு. நீள் நில மன்னர் நெஞ்சுபுகல் அழித்து - பெரிய உலகாளும் அரசரது உள்ளத்தருக்கினைத் தொலைத்து, வானவர் மகளிரின் வதுவை சூட்டு அயர்ந்தோர் - தேவமகளிரால் மணமாலை சூட்டப்பெற்றோரும்;

புகல் - செருக்கு; புகல்வு எனப்படும்; [2]"மாறுபொரு தோட்டிய புகல்வின்" என்பது காண்க. வதுவை - மணமாலை; ஆகுபெயர். வதுவை சூட் டயர்ந்தோர் என்றது போர்க்களத்துப் பொருது இறந்தோரை என்க.

1. சிலப். உசு: உகஇ-அ. 2. குறிஞ்: கஉஇ.

மாலைவெண் குடைக்கீழ் வாகைச் சென்னியன்
வேக யானையின் மீமிசைப் போலிந்து
உரு கு குஞ்சர ஒழுகையிற் கோகன ரெதிர்கொள
வஞ்சியுட் புகுந்தனன் செங்குட் டுவனென்.

உரை

க—ச. வடபேரிமயத்து - வடக்கின்கண்ணதாகிய பெரிய இமய மலையிலே, வான்தரும் சிறப்பின் கடவுட் பத்தினி - துறக்கந் தருஞ் சிறப் பினையுடைய பத்தினிக் கடவுட்கு, கற்கால் கொண்ட பின் - கல்லில் வடி வெழுதிய பின்னர், சின வேல் முன்பிற் செருவெங் கோலத்துக் கனக விசயர்தம் கதிர்முடி எற்றி - அச் சிலையைச் சினம் பொருந்திய வேல் வலி யுடைய வெவ்விய போர்க் கோலத்துடன் அகப்பட்ட கனக விசயருடைய ஒள்ளிய முடி சூடிய தலையின்கண் எற்றி ;

வான்தரும் - மழைபைத் தரும் என்றுமாம். முடி - முடியையுடைய தலை. அதனை யேற்றி யென்க.

இ—கக. செறி கழல் வேந்தன் - செறிந்த வீரக் கழலையுடைய சேர வேந்தன், தென்தமிழ் ஆற்றல் அறியாது மலைந்த ஆரிய மன்னரை - தமி ழின் ஆற்றலை அறியாது பொருத ஆரியவரசரை, செயிர்த் தொழில் முதி யோன் செய்தொழில் பெருக உயிர்த்தொகை உண்ட-கொல்லுந் தொழிலை யுடைய கூற்றுவனது தொழில் மிகுமாறு உயிர்க்கூட்டத்தை யுண்ட போர் கள், ஒன்பதிற்று இரட்டியென்று யாண்டும் மதியும் ஞாலும் கடிகையும் ஈண்டுநீர் ஞாலம் கூட்டி எண்திசை - பதினெட்டாகிய யாண்டிலும் திங் களிலும் நாளிலும் நாழிகையிலும் முடிந்தனவென்று கடல் சூழ்ந்த உலகத் தோர் கூட்டியெண்ண, வகுபெருந்தானை மறக்கள மருங்கின்-பெரிய சேனை களோடெதிர்ந்த போர்க்களத்திலே, ஒரு பகல் எல்லை உயிர்த்தொகை உண்ட செங்குட்டுவன் - ஒரு பகற் பொழுதினுள்ளே உயிருண்ட செங் குட்டுவன் ;

வேந்தனாகிய செங்குட்டுவன் எனக் கூட்டுக. தமிழாற்றல் - தமிழ் வேந்தரின் ஆற்றல், தமிழ் மறவரின் ஆற்றல், தமிழ்நாட்டினரின் ஆற்றல். செயிர் - செற்றம் ; துன்பமுமாம். செயிர்த்தொழில் - செயிரை விளைக்குந் தொழில். உண்ட - உண்டனவாகிய போர்கள் ; வினைப்பெயர். ஞாலம் ஆண்டு முதலியவற்றுடன் ஒன்பதிற்றிரட்டியைக் கூட்டிப் போர்கள் அவற் றில் முடிந்தனவென் றெண்ண; தேவாசுர யுத்தம் பதினெட்டாண்டிலும், இராம ராவண யுத்தம் பதினெட்டு மாதத்திலும், பாண்டவ துரியோதன யுத்தம் பதினெட்டு நாளிலும், செங்குட்டுவனும் கனகவிசயரும் செய்த யுத்தம் பதினெட்டு நாழிகையிலும் முடிந்தனவென் றெண்ண வென்க. "தேவாசுர ராமாயண மாபாரத மூனவென், றேவாவுரை யோயும்படி

1. கலிங. களம்: க.

௬௭—அ. திண்டேர்க் கொடுஞ்சியொடு தேரோர் வீழ - உறுதிப் பாடுடைய தேரினது மொட்டோடு தேர்வீரரும் அவிய, புண் தோய் குருதியிற் பொலிந்த மைந்தர் - அவர் புண்ணினின்றும் போந்த குருதி படிதலாற் பொலிவுற்ற வீரரும்;

தேரோர் - தேரேறிவந்த பகைவர். அவரது புண் என்க.

௬௯—௪0. மாற்றருஞ் சிறப்பின் மணிமுடிக் கருந்தலை - பெயர்த்தற்கரிய சிறப்பினையுடைய மணிமுடி கவித்த பெரிய தலையினை, கூற்றுக் கண்ணோட அரிந்து களம் கொண்டோர் - கூற்றுவனும் இரக்கங்கொள்ள அறுத்துப் போர்க்களத்தினைத் தமதாக்கிக் கொண்டோரும்;

மாறு என்பது மாற்றென விகாரமாயிற் றெனலுமாம்; மாறு - ஒப்பு. மணிமுடிக் கருந்தலை-மாற்றரசர் தலை. கண்ணோட்டமின்றி உயிர் வௌவும் கூற்றுவனும் கண்ணோட என்றார்; சிறப்பும்மை தொக்கது. [1]'கூற்றுக் கண்ணோடிய வெருவரு பறந்தலை' என்றார் பிறரும்.

௪௧—உ. நிறம் சிதை கவயமொடு நிறப்புண் கூர்ந்து-உருச் சிதைந்த கவசத்தோடே மார்பின்கண் புண் மிகப்பெற்று, புறம்பெற வந்த போர் வாண் மறவர்-பகைவர் புறத்தைக் கண்ட வளவிலே மீண்ட போரிற் சிறந்த வாள்வீரரும்;

நிறம் இரண்டனுள் முன்னது வடிவு; பின்னது மார்பு.

௪௬—எ. வருக தாம் என - வருகவென்றழைத்து, வாகை பொலம் தோடு - பொன்னாலாகிய வாகை மலரினை, பெருநாள் அமயம் பிறக்கிடக் கொடுத்து - பெரிய நாளில் கொடுக்கும் பொழுதொழிய நெடும்பொழுதிருந்து கொடுத்து, தோடு ஆர் போந்தை தும்பையொடு முடித்து - இதழ் பொருந்திய பனம்பூ மாலையினைத் தும்பை மாலையோடு சூடி, பாடுதுறை முற்றிய கொற்ற வேந்தன் - வீரரைப் பாடும் புறத்துறையெல்லாம் முடித்துப் பாடல்கொண்ட வென்றியினையுடைய மன்னன், ஆடு கொள் மார்போடு அரசு விளங்கு இருக்கையின் - வெற்றிகொண்ட மார்போடே விளங்கியிருக்கும் அரசிருக்கைக்கண்ணே;

மடிந்தோர் மைந்தரும் அணிந்தோரும் பொலிந்த மைந்தரும் கலங்கொண்டோரும் வாண் மறவரும் வருகவென அழைத்துக் கொடுத்தென்க. வாகைப்பொலந்தோடு அளித்தல் வீரர்களின் வீரசெய்கையைப் பாராட்டியதற்கு அடையாளமாக அளிக்கும் சிறப்பாகும். கொடுக்குநாளைப் பெருநாளென்றார். அமயம் பிறக்கிட - பொழுது போதாதாம்படி. இனி, பிறந்த நாள்வயிற் கொடுக்கும்பொழுது பின்னாகும்படி யென்றுரைத்தலுமாம்.

௪௮—௫உ. மாடல மறையோன் வந்து தோன்றி - மாடலனாகிய அந்தணன் அரசன்முன் வந்து தோன்றி, வாழ்க எங்கோ - எம் வேந்தே வாழ்வாயாக, மாதவி மடந்தை கானற்பாணி-மாதவியாகிய மகளின் கானல்

1. புறம்: ௧௮.

உஎ—அ. உலையா வெஞ்சமம் ஊர்ந்து அமர் உழக்கி - பொரத் தொலையாத வெவ்வியபோர்க்களத்தே அடர்ந்துபோரின்கண் பகைவரைக் கலக்கி, தலையும் தோளும் விலைபெறக் கிடந்தோர் - மன்னர் கண்டு அன்புடையோராம்படி தலையும் தோளும் வேறு வேறாகக் கிடந்தோரும்;

விலைபெறுதல் - மதிப்பெய்துதல்.

உகூ—௩0. நாள் விலைக் கிளையுள் - தம் வாழ்நாளை விலையாகத் தரும் மறவருள், நல் அமர் அழுவத்து - நல்ல பொருளகப் பரப்பிலே, வாள் வினை முடித்து மறத்தொடு முடிந்தோர் - வாளாற் செய்யும் வினையனைத் தையும் செய்து முடித்து வீரத்தோடு பட்டோரும்;

நாள்விலைக் கிளை - அரசனளித்த செஞ்சோற்றுக்கும் சிறப்புக்கும் விலை யாகத் தம் வாழ்நாளைத் தரும் மறவர். கிளையுள் என்பதனை இடைநிலை விளக்காகக் கொண்டு முன்னும் பின்னுங் கூட்டுக.

௩௧—உ. குழிகட் பேய்மகள் குரவையின் தொடுத்து - குழிந்த கண்ணினையுடைய பேய்மகள் மண்டிலமிட் டாடுங் குரவையுடன் தொடுத்து, வழிமருங்கு ஏத்த வாளொடு மடிந்தோர்-தம்வழியிலுள்ளாரை யும் போற்றும்படி தம் வாளோடு பட்டோரும்;

தொடுத்து - இயைத்து. இவர் வீரங் கண்டு அவர் வழியிலுள்ளாரை யும் ஏத்திற்று என்க. மருங்கு - கிளை.

௩௩—ச. கிளைகள் தம்மொடு-தமக்குறவாகிய வீரர்களுடன், கிளர் பூண் ஆகத்து வளையோர்மடிய மடிந்தோர் - விளங்கும் பூணணிந்த மார்பினை யும் வளையினையும் உடைய மகளிர் உடன் மடிய இறந்தோரும் ஆகிய இவர்களின், மைந்தர் - ஆண்மையுடைய மக்களும்;

கிளைகள் தம்மொடு மடிந்தோர், வளையோர் மடிய மடிந்தோர் என்க. இனி, வளையோர், தம் கிளர்பூணாகத்துப் பொருந்தி மடிய மடிந்தோர் எனலும் அமையும். [1]"பாசடகு மிசையார் பனிநீர் மூழ்கார், மார்பகம் பொருந்தி யாங்கமைந் தனரே" என்பதூஉங் காண்க. [2]"முலையு முகனுஞ் சேர்த்திக் கொண்டோன், றலையொடு முடிந்தநிலை" என்பர் தொல்காப்பியர். வதுவை சூட்டயர்ந்தோர் முதலாகக் கூறிய துஞ்சிய வீரர்களின் மைந்த ரென்க.

௩௫—௬. மலைத்துத் தலைவந்தோர் வாளொடு மடியத் தலைத்தார் வாகை தம் முடிக்கு அணிந்தோர் - மாறுபட்டுத் தம்பாற் பொர வந்தோர் வாளுடனே பட முதன்மையுடைய வாகைமாலையினைத் தம் முடியிற் சூடியோரும்;

தார் - தூசிப் படையெனக் கொண்டு, தலைவந்தோராகிய தூசிப் படையினர் மடிய எனலுமாம். வாகையணிந்தோர் - பகைவரது புறக் கொடை கண்டு மீண்டோராவர்.

---

1. புறம்: ௬௧. 2. தொல். பொருள்: ௭௯.

வரிப்பாணியோடு ஊழ்வினையும் எழ என்க. [1]"யாழிசைமேல் வைத்துத் தன் ஊழ்வினைவந் திருத்ததாகலின், உவவுற்ற திங்கள் முகத்தாளைக் கவவுக்கை ஞெகிழ்ந்தனனுய்" என்ருர் முன்னும். உருத்து - வெகுண்டு என்றுமாம்.

சுக—ஙி. ஆங்கு இலேத்தார் வேந்தன் எழில் வான் எய்த - அந்நகரிடத்தே தழைவிரவிய மாலையணிந்த பாண்டியன் அழகிய துறக்கத்தினை அடைய, கொலைக்களப்பட்ட கோவலன் மனைவி - கொலையுண்ட கோவலன் மனைவியாகிய கண்ணகி, குடவர் கோவே நின்னுடு புகுந்து - குடநாட்டினர்தலைவனே நின்னுட்டின்கண் புக்கு, வடதிசை மன்னர் மணி முடி எறினள் - வடக்கண் ஆரியவரசரது முடித்தலேயி லேறினுள் ;

வான் எய்த - வானெய்தும்படி ; செயவெனைச்சம் காரியப்பொருட்டு. புகுந்து பின்பு எறிஞளென்க. வடிவெழுதிய கல்லாகலின் 'எறிஞள்' என்ருன்.

சுசு—எ. இன்னும் கேட்டருள் இகல்வேல் தடக்கை மன்னர் கோவே யான் வருங் காரணம் - தெவ்வரொடு முரணும் வேலேந்திய பெரிய கையினையுடைய மன்னர் மன்ன யான் ஈங்கு வந்த காரணத்தை மேலுங் கேட்டருள்வாயாக ;

சுஅ—எக. மாமுனி பொதியில் மலேவலங் கொண்டு - அகத்தியனுறையும் பொதியின் மலேயை வலஞ்செய்து, குமரியம் பெருந்துறை ஆடி மீள்வேன் - குமரியின் அழகிய பெரிய துறைக்கண்ணே நீராடி மீளும் யான், ஊழ்வினைப் பயன் கொல் - முன்னை வினையின் பயனேதான், உரைசால் சிறப்பின் வாய்வாள் தென்னவன் மதுரையிற் சென்றேன் - புகழ்மிக்க சிறப்பினையுடைய வினைவாய்த்த வாளினையுடைய பாண்டியனது மதுரை நகரத்துச்சென்றேன் ;

இவ்வாறே, [2]"மாதவ முனிவன் மலேவலங் கொண்டு, குமரியம் பெருந்துறை கொள்கையிற் படிந்து, தமர்முதற் பெயர்வோன்" என முன்னர் வந்தது காண்க. ஆங்குச் சென்று தீயன கேட்டற்கமைந்தே னென்பது கருத்தாக "ஊழ்வினைப் பயன்கொல்.....சென்றேன் என்ருன்" என்க.

எஉ—ஙு. வலம் படு தானை மன்னவன் தன்னை - வெற்றியுண்டாதற்குக் காரணமாகிய சேனையினையுடைய பாண்டிய மன்னனே, நிலம்பின் வென்றனள் சேயிழை என்றலும் - கண்ணகி தன் நிலம்பினுல் வெற்றி கொண்டனள் என்ற செய்தியைக் கேட்டவளவில் ;

நிலம்பின் வென்றனள் என்றது பாண்டியன் கோவலனைக் கொலுவித்துக் கண்ணகியால் தன் அரசியல் பிழைத்தமையறிந்து அரசு கட்டிலிலிருந்தவாறே துஞ்சிய வரலாற்றை அடக்கியுள்ளது.

---

1. நிலப். எ : நிஙி - சு. 2. நிலப். கஙி : கச - சு.

வரிப் பாட்டு, கனகவிசயர்தம் முடித்தலை நெரித்தது - கனகனும் விசயனும் என்பாருடைய முடியணிந்த தலையினை நெரித்தது, முதுநீர் ஞாலம அடிப் படுத்து ஆண்ட அரசே வாழ்கென - கடல்சூழ்ந்த இவ்வுலகைத் தன் கீழ்ப்படுத்து ஆட்சி புரிந்த மன்னனே வாழ்வாயாகவென்று கூற;

நெரித்தது - நெருக்கி வருத்தியது. மாதவி பாடிய கானல்வரியானே கோவலன் அவளைப் பிரிந்து கண்ணகியொடு கூடி மதுரை சென்று கொலைப்பட; அது பொறாத கண்ணகி மதுரையை எரியூட்டிச் சென்று நெடுவேள் குன்றத்துத் தன் கணவனைக் கூடித் துறக்கம் புக்கனளாக, அவளைத் தெய்வமாகக் கொண்டு வழிபட விரும்பி அவளருளமைக்க இமயமலையிற் கற்கொணர்ந்த செங்குட்டுவன் இவர் தலையிற் சுமத்திக் கொணர்ந்தனன் ஆகலான், கானற்பாணி யானது முடித்தலை நெரிதற்கு வழிவழிக் கருவியாயிற்று. கருவியை முன்னிமுதலாக்கி நெரித்தது என்றார்.

இங—இ. பகைப்புலத்து அரசர் பலர் ஈங்கு அறியா நகைத்திறம் கூறினை - இங்குள்ள பகைப்புலத்து மன்னர் பலரும் அறியாத நகைவகை யாகிய கூற்றினைக் கூறினை, நான்மறையாள - அந்தணனே, யாது நீ கூறிய உரைப்பொருள் ஈங்கு என-ஈண்டு நீயுரைத்த மொழியின் பொருள் யாதென்று கூற;

பகைப்புலம் - பகைவர் நாடு. இப்பொழுது பகைவரெனற் கேலாமை யின் 'பகைப்புலத்தரசர்' என்றான். அவன் கூறியதன் கருத்தைத் தான் அறிந்திருப்பினும் பகைப்புலத்தரசர் அறியாராகலின் அவரறியுமாறு கூற விக்கக் கருதி, உரைப்பொருள் யாது அதனைத் தெரிவிப்பாய் என்றன னென்க. நானறியாத நகை யென்னுது மன்னர் பலரு மறியாத என்றான், 'இராச பாவத்தாலே' என்பர் அரும்பதவுரையாசிரியர்.

இசு. மாடல மறையோன் மன்னவற்கு உரைக்கும் - மாடலனெனிய அந்தணன் அரசனுக்குக் கூறுவான்;

இஎ—சுக. கானல் அம் தண் துறைக் கடல் விளையாட்டினுள் - சோலைசூழ்ந்த குளிர்ந்த துறையையுடைய கடல் விளையாட்டிடத்தே, மாதவி மடந்தை வரி நவில் பாணியோடு-மாதவி பாடிய வரிப்பாட்டுடனே, ஊடற்காலத்து ஊழ்வினை உருத்து எழ - ஊடுதலுண்டாய பொழுது முன்னை வினையானது பயனளிக்க உருக்கொண்டு எதிர்தலான், கூடாது பிரிந்து - மாதவியோடு கூடாதே பிரிந்து சென்று, நிலக்கொடி தன்னுடன் மாட மூதூர் மதுரை புக்கு-உயர்குடியிற் பிறந்தோளாகிய கண்ணகியுடன் கூடி மாடங்களையுடைய பழமையான மதுரை நகரினை அடைந்து;

கடல் விளையாட்டினுள் - நகரமாந்தரும் மாதரும் கடல் விளையாட்டு நிகழ்த்தும் பொழுதில், கடற்றுறைக் கானல் விளையாட்டில் என்றலுமாம். கானல் - கடற்கரைச் சோலை. மடந்தை நவில் வரிப்பாணி யென்க.

பெயர்ந்தேன், மூற்றெச்சம். என் துயர் என்றது அவர்க்குற்ற[1] பொல்லாமையால், தான் எய்திய துயரம் போற்றி - பொறுத்து என்னும் பொருட்டு. சிறந்தோர் - தாய் தந்தை முதலிய உறவினர்.

அ—கூ. மைந்தற்கு உற்றதும் மடந்தைக்கு உற்றதும் - தன் புதல்வனுக்கு நேர்ந்ததனையும் கண்ணகிக்கு நேர்ந்ததனையும், செங்கோல் வேந்தற்கு உற்றதும் கேட்டு - செங்கோலையுடைய பாண்டியனுக்கு நேர்ந்ததனையுங் கேள்வியுற்று, கோவலன் தாதை கொடுந்துயர் எய்தி - மாசாத்துவான் கொடிய துன்பத்தினை அடைந்து, மாபெருந் தானமா வான்பொருள் ஈத்து - மிக்க சிறப்புடைய தானமாகத் தன் சிறந்த செல்வங்களெல்லாம் அளித்து, ஆங்கு இந்திர விகாரம் எழுடன்புக்கு - அப்பொழுதே இந்திரன் சமைத்த விகாரம் எழன்கண்ணும் புகுந்து, ஆங்கு அந்தரசாரிகள் ஆறு ஐம்பதின்மர் - ஆங்கண் வானத்தியங்குவோராம் முந்நூற்றுவராய, பிறந்த யாக்கைப் பிறப்பு அற முயன்று துறந்தோர் தம்முன் துறவி யெய்தவும் - தாம் முன்பு பிறந்துவரும் உடலினது பிறப்பு அறும்வண்ணம் முயற்சி கொண்டு துறந்த சாரணர் முன்பே துறவினை அடையவும் ;

தாதை கேட்டுத் துயரெய்தி ஈத்துத் துறவி யெய்தவும் என்க. வான் பொருள் - அறத்தாற்[2]ட்டிய விழுப்பொருள். இந்திர விகாரம் எழ் - அவ்வூர்ப் புத்தசைத்தியத்தில் இந்திரனால் நிருமிக்கப்பட்ட எழரங்கு ; இதனை, [3]"அந்தர சாரிக ளைறைந்தனர் சாற்று, மிந்திர விகார மேழுடன் போகி" என்பதனாலும், அதன் உரைக் குறிப்பாலும் அறிக. துறவி - துறவு ; [4]"மாதவி துறவிக்கு" "துறவியுள்ளுந் தோன்றி" என வருவன காண்க.

கஉ—எ. துறந்தோன் மனைவி மகன் துயர் பொறுஅள் - அங்ஙனந் துறந்தோனுடைய மாசாத்துவான் மனைவி தன் புதல்வற்கு எய்திய துன்பத்தினைப் பொறுளாய், இறந்த துயர் எய்தி இரங்கி மெய்விடவும் - மிக்க துன்பமுற்று வருந்தி உடலினை விட்டிடவும் ;

மகன் துயர் - மகனுக்குற்ற துயர் ; ஆவது கொலை.

கஅ—க00. கண்ணகி தாதை கடவுளர் கோலத்து - கண்ணகியின் தந்தை முனிவர் கோலத்துடன், அண்ணல் அம்பெருந்தவத்து ஆசிவகர் முன் - தலைமை யமைந்த மிக்க தவத்தினையுடைய ஆசீவகர் முன்னர், புண்ணியதானம் புரிந்து அறங்கொள்ளவும் - புண்ணியமாகியதானஞ் செய்து துறவறத்தினை மேற்கொள்ளவும் ;

கடவுளர் - ஈண்டு முனிவர். "[5]"கந்தன் பள்ளிக் கடவுளர்க்கெல்லாம்" என வருதல் காண்க. ஆசீவகம் - சமண சமயத்தின் வகையுள் ஒன்று. புண்ணியதானம் - பிறப்பினை யொழித்தற்குச் செய்யுந் தானம் ; "போதி

1. சிலப். க0 : கஉ-ச. 2. மணி. உ : க0. 3. மணி. உகூ : சிஅ-
4. சிலப். கக : இ. 5. சிலப். உக: "காதலன்றன்."

எச—அ. தாது எரு மன்றத்து மாதரி யெழுந்து - தாதாகிய எருப் பொருந்திய மன்றத்திடத்தே மாதரி தோன்றி, கோவலன் தீது இலன் - கோவலன் குற்றமுடையனல்லன், கோமகன் பிழைத்தான் - மன்னனே தவறிழைத்தான், அடைக்கலம் இழந்தேன் இடைக்குல மாக்காள் - இடையர் குலத்துப் பிறந்த மக்காள் யான் அடைக்கலப் பொருளைக் காக்குந் தகுதி யின்றி இழந்துவிட்டேன், குடையுங் கோலும் பிழைத்தவோவென - குடி கட்கு நிழல் செய்யுங் குடையும் நீதிசெய்யும் செங்கோலும் வழுவினவோ என்று கூறி, இடையிருள் யாமத்து எரியகப் புக்கதும் - இருள்மிக்க இடையாமத்தே தான் தீயிடை மூழ்கியதும்;

தாது எரு - பொடியாகிக் கிடக்கும் எரு. அரசன் குடிகளிடத்து அருளும் நீதியும் உடையனாதல் இன்றியமையாத தாகலான், அவ்விரண் டன் குறியாகிய குடையுங் கோலும் பிழைத்தவோ வென்றாள். பிழைத் தவோ என்றாள், முன்னர்ப் பிழையாமைபற்றி.

எக—அந. தவந்தரு சிறப்பிற் கவுந்தி சீற்றம் - தவத்தின் சிறப்பினை யுடைய கவுந்தியடிகளின் சீற்றத்தினை, நிவந்து ஓங்கு செங்கோல் நீணில வேந்தன் போகு உயிர் தாங்க-மிக்குயர்ந்த செங்கோலினையுடைய பெருநில மன்னனும் பாண்டியனது சாக்காடு தணித்திட, பொறைசாலாட்டி - பொறுமை மிக்க கவுந்தியடிகள், என்னோடு இவர் வினை உருத்ததோ என - இவ்விருவர் தீவினையும் என்னோடு இவர்களைக் கொணர்ந்து பயனளிக்கத் தோன்றிற்றோவென எண்ணி, உண்ணா நோன்பொடு உயிர்பதிப் பெயர்த்த தும் - உண்ணாவிரதத்தினால் உயிரை உடம்பினின்றும் நீக்கியதும்;

சீற்றத்தைப் போகுயிர் தாங்க என்க. தாங்கல் - ஈண்டுத் தணித்தல். வேந்தன் துஞ்சிற்றிலனேற் கூபித்திடுவாரென்பது போதரும். ஓ, இரக்கமுமாம்.

அச—கு. பொன் தேர்ச் செழியன் மதுரைமா நகர்க்கு உற்றதும் - அழகிய தேரினையுடைய பாண்டியனது பெரிய மதுரை நகரத்திற்கு உற்ற தீமையும், எல்லாம் ஒழிவு இன்று உணர்ந்து - ஆகிய எல்லாவற்றையும் எஞ்சுதலின்றி அறிந்து;

மதுரைக்குற்றது, எரியுண்டது. இன்றி என்பது இன்றெனத் திரிந்தது. மதுரையிற் சென்றேன் ஆங்கண் புக்கதும் பெயர்த்ததும் உற்றதும் ஆகிய எல்லாவற்றையும் உணர்ந்து பெயர்ந்தேன் என்க. மேல் அடைக்கலக் காதையில், குமரியாடிப் போந்த மாடலன் மதுரையிற் கோவலனைக் கண்டு அவன் கண்ணகியுடன் போந்ததற்கு இரங்கினமை கூறப்பட்டிருத்தலின், அவன் பின்னரும் சின்னாள் அங்கிருந்து யாவற்றை யும் அறிந்து சென்றான் என்பது பெற்றாம்.

அக—எ. ஆங்கு என் பதிப் பெயர்ந்தேன் என் துயர் போற்றி - அவ்வளவிலே என் பதிக்கு மீண்டேனாய் எனது துன்பத்தைப் பொறுத்துச் சென்று, செம்பியன் மூதூர்ச் சிறந்தோர்க்கு உரைக்க-சோழன் மூதூராகிய புகார்நகரத்தில் அவர்க்குச் சிறந்தோராகிய உறவினர்க்குக் கூற;

ககசு—எ. நீடு வாழியரோ நீணில வேந்து என - பெருநில மன்ன நீ நீடு வாழ்வாயாக என்று வாழ்த்தி, மாடல மறையோன் மன்னவற்கு உரைக்கும் - மாடலனாகிய அந்தணன் அரசனுக்குக் கூறுவான் ;

ஓ, அசை. வேந்து, அண்மை விளி.

ககஎ—உ௩. நின் மைத்துன வளவன் கிள்ளியொடு பொருந்தா - நினது மைத்துனனாகிய சோழன் பெருங் கிள்ளியுடன் சேராத, ஒத்தபண் பினர் ஒன்பது மன்னர் - ஒத்த தன்மையினையுடையராகிய ஒன்பது அரசர் கள், இளவரசு பொறார் - தாம் இளவரசராக இருத்தலைப் பொறாராய், ஏவல் கேளார் - அக் கிள்ளியின் ஏவலைக் கேளாராய்; வளநாடு அழிக்கும் மாண்பினர் ஆதலின் செல்வமிக்க நாடாட்சியினைச் சிதைக்குந் தன்மையை உடையராயினாராகலான், ஒன்பது குடையும் ஒரு பகல் ஒழித்து - அவர்க ளுடைய ஒன்பது குடையினையும் ஒரே பகலில் ஒழித்து, அவன் பொன் புனை திகிரி ஒருவழிப் படுத்தோய் - அவ் வளவனது அழகிய ஆக்கினா சக்கரத்தை ஒருநிலைப்படச் செய்தோய் ;

கிள்ளி - பெருங் கிள்ளி ; பெருநற் கிள்ளி யெனவும் கூறப்படுபவன் ; இராசசூயம் வேட்ட பெருநற் கிள்ளியென்பான் இவனே போலும். ஒன்பது மன்னரும் சோழர் குலத்தினரென்பது [1]"ஆர்புனை தெரிய லொன்பது மன்னரை, நேரிவாயி னிலைச்செரு வென்று," [2]"ஆராச் செரு விற் சோழர்குடிக்குரியோர், ஒன்பதின்மர் வீழ வாயிற்புறத் திறுத்து, நிலைச்செருவினாற் றலையறுத்து" என்பவற்றாற் பெறப்படும். ஒத்த பண் பினர் - ஒரு பெற்றியே பெருங் கிள்ளியுடன் பகைமை பூண்டவர் ; தவற்றால் ஒத்த பண்பினையுடையர் என்பர் அரும்பதவுரையாசிரியர். இளவரசு - இளையனாயுள்ளான் அரசாளுதலை யென்றுமாம். மாண்பு - ஈண்டு இயல்பு.

கஉச—சு. பழையன் காக்கும் குழைபயில் நெடுங்கோட்டு-பழையன் என்பான் காத்த தளிர்மிக்க நீண்ட கொம்புகளையுடைய, வேம்பு முதல் தடிந்த ஏந்து வாள் வலத்துப் போந்தைக் கண்ணிப் பொறைய கேட்டருள்- வேம்பின் அடியினைக் குறைத்த ஏந்திய வாளின் வெற்றியினையும் பனம்பூ மாலையினையும் உடைய பொறையனே கேட்டருள்வாயாக ;

பழையன் - ஓர் குறுநில மன்னன்; மோகூரில் இருந்தவன். பழையன் காவன் மரமாகிய வேம்பினைத் தடிந்ததனை, [3]"பழையன் காக்குங் கருஞ் சினை வேம்பின், முழாரை முழுமுதல் துமியப் பண்ணி" என்பதனானறிக.

கஉஎ—௩அ. கொற்கையில் இருந்த வெற்றிவேற் செழியன் - கொற்கைநகரத்து இருந்தாண்ட வெற்றிதரும் வேலினையுடைய செழியன், பொன் தொழிற் கொல்லர் ஈரைஞ்ஞூற்றுவர் - பொற் கொல்லர் ஆயிரவரை, ஒருமுலை குறைத்த திருமா பத்தினிக்கு - தன்னொரு

1. சிலப். உஅ : ககசு—எ. 2. 3. பதிற். ௫: பதிகம்.

யின்கீழ் மாதவர்முன் புண்ணியதானம் புரிந்த, மாதவி தன்றுறவும்" என மேல் வருவதுங் காண்க.

கo க—உ. தானம் புரிந்தோன் தன் மனைக் கிழத்தி - அங்ஙனந் தானஞ்செய்து துறந்தோளுய மாநாய்கன் மனைவி, நாள்விடுஉ நல்லுயிர் நீத்து மெய்விடவும்-வாழ்நாளைவிட்டு நல்ல உயிரினைத் துறந்து உடம்பை யொழிக்கவும் ;

நாள் - வாழ்நாள். விடுஉ, வினையெச்சம்.

கஙெ—அ. மற்றது கேட்டு மாதவி மடந்தை - அச்செய்தியினை மாதவி கேள்வியுற்று, நற்றாய் தனக்கு நல்திறம் படர்கேன் மணிமேகலையை வான்தய ருறக்கும் கணிகையர் கோலம் காணுது ஒழிகென - யான் நன்மையாகிய பருதியிற் செல்லக்கடவேன் நீ மணிமேகலையை மிக்க துன்பத்தினைச் செய்யும் கணிகையர் கோலத்தினளாகச் செய்யாதொழிக வென்று தன் தாயிடத்துச் சொல்லி, கோதைத்தாமம் சூழலொடு கழ்ந்து-கோதையாகிய மாலையினைக் கூந்தலிடனே களைந்து, போதித்தானம் புரிந்து அறங்கொள்ளவும் - புண்ணியதானஞ் செய்து துறவறங் கொள்ளவும் ;

அது என்றது கோவலற்குற்றது முதலிய செய்தி. நற்றாய் - ஈன்ற தாய் ; சித்திராபதி. நற்றாய் தனக்குக் காணுதொழிகென்று கூறியென்க. வான்றய ருறக்குங் கணிகையர் கோலம் என்றுள், அக்கோலத்தால் தான் துன்பமுறுதலான். கோதை - ஒழுங்கு எனலுமாம். போதித்தானம் - போதி மாதவர்முன் செய்யும் புண்ணியதானம்.

கo க—சக. என் வாய்க் கேட்டோர் இறந்தோர் உண்மையின் - என்னிடத்திற் கேட்டவர் இங்ஙனஞ் செய்யாமிற்க அவருள் இறந்தோரும் உண்டாகையால், நன்னீர்ச்சுங்கையாடப் போந்தேன்-தூய நீரினையுடைய கங்கையில் நீராட வந்தேன், மன்னர் கோவே வாழ்க ஈங்கு என - மன்னர் மன்ன இவ்வுலகத்து வாழ்வாயாக என்று போற்ற ;

யான் கூறியது காரணமாக அவர் இறந்தபழி என்னைச் சாருமாகலான் அது தொலைதற்குக் கங்கையாடப் போந்தேன் என்றான் என்க. நன்னீர்-தன்கண் ஆடிஞரைத் தூய்மை செய்யு நீர்.

ககஉ—ஙி. தோடு ஆர் போந்தை தும்பையொடு முடித்த-இதழ் மிக்க பன்பூவினைத் தும்பைப் பூவொடு சூடிய, வாடாவஞ்சி வானவர் பெருந் தகை-வஞ்சி நகரத்தையுடைய சேரர் பெருந்தகை, மன்னவன் இறந்தபின் வளங்கெழு சிறப்பின் தென்னவன் நாடு செய்தது ஈங்கு உரையென - செஞ்செழியன் இறந்தபின்னர் செல்வம் மிக்க சிறப்பினையுடைய பாண்டியனுடு செய்ததனை இப்பொழுது உரைப்பாயாக என்று கேட்க ;

வாடாவஞ்சி, வெளிப்படை. மன்னவன் - பாண்டியன் செடுஞ் செழியன்.

போன் - மன்னனது காட்சியானே காலக்கணிதன் எழுந்து கூறுபவன், தண்ணுன்கு மதியம் வஞ்சி நீங்கியது பண்ணுள் வேந்தே வாழ்கென்று வித்த - நிலத்தினையாளும் மன்னனே நீ வஞ்சியினின்றும் நீங்கிய காலம் மூப்பத்திரண்டு திங்களாகும் வாழ்வாயாகவென்று போற்ற;

பகல் - பகற்பொழுதுமாம். விழுங்கச் செலவென்க. படர்தல் - நினைதலுமாம். பிரிந்திருப்பார்க்குப் படர்செய்யும் மாலை யென்க. மாலை - மாலைப் பொழுதில் என்றுமாம். செற்றீ - செவ்வானத்தை யுணர்த்திற்று. அந்திச் செக்கர், பிறைக்கு அடை. ஏர்தல் - எழுதல். செவ்வி - குறிப்பு.

கஙிக—ஙி. நெடுங்காழ்க் கண்டம் நிரல்பட நிரைத்த - நெடியீ கழிகளுடன் சேர்த்தியற்றிய பூந்திரைகளை வரிசையாக நிரைத்த, கொடும்பட நெடுமதிற் கொடித்தேர் வீதியுள் - வளைந்த படங்காகிய நீண்ட மதிலினையுடைய கொடிகட்டிய தேர் நிற்கும் தெருவின்கண், குறியவும் நெடியவும் குன்று கண்டன்ன உறையுள் - குறுகியவும் உயர்ந்தனவுமாகிய மனைகளைக் கண்டாற் போன்ற இல்லங்களையுடைய, முடுக்கர் ஒரு திறம் போகி - குறுந்தெருவின் ஒரு பக்கத்தே சென்று, வித்தகர் கையினை விளங்கிய கொள்கை - ஓவிய நூல் வல்லாரது கைத்தொழில் சிறந்து விளங்கிய கோட்பாட்டினையுடைய, சித்திர விதானத்துச் செம்பொற்பீடிகைக் கோயிலிருக்கைக் கோமகன் ஏறி - ஓவியமமைந்த மேற் கட்டியினையுடைய கோயிலிலே செம்பொன்னுற் செய்த தவிசாகிய இருக்கைக்கண்ணே அரசன் ஏறியமர்ந்து;

காழ் - சுத்திக்கோல். கண்டம் - நிறத்தாற் கூறுபட்ட திரை; ஆகுபெயர்; '''நெடுங்காழ்க் கண்டங் கோலி'' என்னும் பிறவும். படம் - படங்கு; கூடகாரம் எனப்படுவது. படநெடு மதில் - படமாகிய நீண்ட மதில். முடுக்கர் - குறுந்தெரு. சித்திரவிதானத்துக் கோயிலிற் பீடிகை யிருக்கை யென மாறுக.

கஙிஅ. வாயிலாளரின் மாடலற் கூஉய் - வாயில் காப்போரான் மாடலனை அழைத்து;

கஙிக—சுக. இளங்கோ வேந்தர் இறந்ததற்பின்னர்-இளவரசராகிய ஒன்பது மன்னரும் இறந்தபின், வளங்கெழு நல்நாட்டு-செல்வுயிக்க நல்ல காட்டின்கண், மன்னவன் கொற்றமொடு செங்கோல் தன்மை தீது இன்றே என - அரசனுடைய வெற்றியும் செங்கோலின் இயல்பும் குற்றமின்றியுள்ளனவோ என்று கேட்ப;

இளங்கோ வேந்தென்பது இக்காதையுள் முன்னர்க் கூறிய ஒத்த பன்பினராம் ஒன்பது இளவரசரை. வளங்கெழு நாடு - சோழ நாடு.

கசூ—ஙி. எங்கோ வேந்தே வாழ்கென்று ஏத்தி எம் தலைவனுடைய மன்னனே வாழ்வாயாகவெனப் போற்றி, மங்கல மறையோன் மாடலன் உரைக்கும் - மங்கலம் பொருந்திய மறையோனாகிய மாடலன் கூறுவான்;

---

1. மூல்லை: சசு.

முலையினைத் திருகியெறிந்து மதுரையை யெரித்த மாபெரும் பத்தி க்கு, ஒரு பகல் எல்லை உயிர்ப்பலியூட்டி - ஒரு பகற் பொழுதினிலே உயிர்ப்பலியாக உண்பித்து, உரைசெல வெறுத்த மதுரை மூதூர் - புகழ் யாங்கணும் பரக்கும்படி மிக்க மதுரையாகிய பழையஊர், அரைசு கெடுத்து அலம் வரும் அல்லற்காலை - அரசினையிழந்து மயங்கும் துன்பமிக்க காலத்தே, தென்புல மருங்கின் தீதுசீர் சிறப்பின் - தென்னாட்டின்கண் குற்றந் தீர்ந்த சிறப்பினையுடைய, மன்பதை காக்கும் முறை முதற் கட்டி லின் - உயிர்த் தொகுதியினைக் காவல் செய்யும் முறையானே முதன்மை யமைந்த சிங்காதனத்தின்கண், நிரைமணிப்புரவி ஓரேழ்பூண்ட-நிரையான மணித்தார் அணிந்த ஏழு குதிரைகள் பூட்டிய, ஒரு தனி ஆழிக் கடவுள் தேர்மிசை - ஒப்பற்ற ஒருருளையினையுடைய திப்பியத் தேரின்மீது, காலைச் செங்கதிர்க் கடவுள் ஏறினன் என - காலைப் போழ்தில் சிவந்த கதிர்களை யுடைய ஞாயிற்றுப்புத்தேள் ஏறினாற் போன்று, மாலைத்திங்கள் வழியோன் ஏறினன் - மாலையிற்றோன்றும் திங்களின் வழித்தோன்றலாகிய அவன் ஏறினான் ;

வெற்றிவேற் செழியன் பத்தினிக்குப் [1]"பலியூட்டியதனை இந்நூலின் உரைபெறு கட்டுரையானு மறிக. இவனை இளஞ்செழியன் என்பர் அடி யார்க்குநல்லார். ஈரைஞ்ஞூற்றுவரையென இரண்டனுருபுவிரிக்க. வெறுத்தல் - மிகுதல். திங்கள் வழியோனாகிய வெற்றிவேற் செழியன் அல்லற்காலை பலியூட்டிக் கட்டிலில் ஏறினான் என முடிக்க.

கஉசு—௪0. ஊழிதோறூழி உலகங் காத்து வாழ்க எங்கோ வாழிய பெரிது என - எம் வேந்தே பல்லூழி காலம் இவ்வுலகினைக் காவல்செய்து வாழ்வாயாக என்று கூற ;

ஊழி - முறையாலென்றுமாம். அவன் உலகங் காத்து வாழ்க ; எங்கோவே நீ பெரிது வாழிய என இருவரையும் வாழ்த்தினானாக வுரைத்தலுமாம்

கசக—உ. மறையோன் கூறிய மாற்றம் எல்லாம் - மாடலன் கூறிய மொழிகள் யாவற்றையும், இறையோன் கேட்டு ஆங்கு இருந்த எல்லையுள்- செங்குட்டுவன் கேட்டு அவண் இருந்த அளவிலே ;

கசஙு—௫0. அகல்வாய் ஞாலம் ஆரிருள் விழுங்க - அகன்ற இடத் தினையுடைய உலகத்தினை அரிய இருள் மூடுமாறு பகல் செல - ஞாயிறு மறைந்த காலை, முதிர்ந்த படர்கூர் மாலைச் செந்தீப் பரந்த திசைமுகம் விளங்க - மிக்க வருத்தத்தைச் செய்யும் மாலையாகிய சிவந்த எரி பரந்த திசையின்முகம் விளக்கமுறும் வண்ணம், அந்திச் செக்கர் வெண்பிறை தோன்ற - செவ்வானிடத்தே வெள்ளிய பிறை தோன்ற, பிறை ஏர் வண் ணம் பெருந்தகை நோக்க - அங்ஙனம் பிறை எழுந்தபடியைப் பெரிய தகுதி யுடைய குட்டுவன் பார்க்க, இறையோன் செவ்வியிற் கணி எழுந்து உரைப்

1. சிலப். உரைபெறு: க-ச.

ஆரிய மன்னர் ஐயிருபதின்மராவார் செங்குட்டுவனுக்கு எட்பான ராகிய தூற்றுவர் கன்னர்; இவர்கள் செங்குட்டுவன் தானையுடன் கங்கை யைக் கடத்தற்கு நாவாய்கள் தந்தமையைக் [1]கால்கோட் காதையா னறிக.

கசக—கூக. தாபத வேடத்து உயிர் உய்ந்து பிழைத்த-தவவேடம் பூண்டு உயிர்தப்பிப் பிழைத்த, மாபெருந் தானை மன்ன குமரர் - மிகப் பெரிய படைகளையுடைய அரசகுமாரர்களையும், சுருள் இடு தாடி மருள் படு பூங்குழல்-சுரிந்த மோவாயும் கருமை பொருந்திய அழகிய கூந்தலும் அரிபரந்து ஒழுகிய செழீங்கயல் நெடுங்கண்-செவ்வரி பரந்து கிடக்கின்ற கொழுவிய கயல்மீன் போன்ற பெரிய கண்களும், விரி வெண் தோட்டு வெண்ணகைத் துவர்வாய் - விரிந்த வெள்ளிய தோடுகளுடன் வெண்பற் களும் பவளம்போன்ற வாயும், சூடக வரி வளை - சூடகமாகிய அழகிய வளைகளும், ஆடு அமைப் பணைத்தோள் - அசைகின்ற மூங்கி லனைய பருத்த தோள்களும், வளர் இள வனமுலை - வளர்கின்ற அழகிய இளங் கொங்கைகளும், தளிர் இயல்-தளிர்போலும் சாயலும், மின் இடை-மின் னையொத்த இடையும், பாடகச் சீறடி ஆரியப் பேடியோடு - பரிபுரமணிந்த சிறிய அடிகளுமுடைய ஆரியப் பேடியுடன், எஞ்சா மன்னர் இறைமொழி மறுக்கும் - மறத்திறன் ஒழியாத அரசர் தம் மேம்பட்ட மொழியினைப் பேராமல் மறத்துரைக்கும், கஞ்சுக முதல்வர் ஈரைஞ்ஞூற்றுவர்-சட்டை யிட்ட பிரதானிகள் ஆயிரவரை, அரியிற் போக்தை அருந்தமிழ் ஆற்றல் தெரியாது மலைந்த கனகவிசயரை - அழிதலில்லாத போர்த்தைக் கண்ணி சூடிய அருந்தமிழ் வேந்தன் ஆற்றலை அறியாமற் போர் புரிந்து தோற்ற கனக விசயரையும், இருபெரு வேந்தர்க்குக் காட்டிட எவி-சோழ பாண்டியர்கட்கு அழைத்துச் சென்று காட்டுமாறு எவி;

அரசரை அரசகுமரர் என்றலும் மரபு. மன்ன குமரர் என்புழி இரண்டனுருபும் எண்ணும்மையும், கனகவிசயரை என்புழி எண்ணும்மை யும் விகாரத்தாற் றொக்கன. மன்ன குமரரையும் கனகவிசயரையும் ஆரி யப் பேடியோடு வேந்தர்க்குக் காட்டிட ஈரைஞ்ஞூற்றுவரை எவி யென்க. இனி, மன்ன குமரராகிய கனக விசயரை ஆரியப் பேடியோடு காட்டிட என்றுமாம். கஞ்சுகமாக்கள் தானருமாம். மருள்-கருமை. வெண்டோடு-சங்கினாற் செய்த தோடு. சூடகம் - கைவளையின் வகை. எஞ்சா மன்னர் - வேற்று மன்னர். இறை மொழி - பெருமித மொழி. மறுக்கும் என்றது தம்மரசர்க்குத் தாழ்வு வராதபடி வேற்றரசரது பெருமித மொழியை மறுத் துரைக்கும் அஞ்சாமையுடைய என்றபடி. அரி - கெடுதல். அரியீற் போந்தை, வலித்தல் விகாரம். தமிழ்-தமிழ் வேந்தனுகிய சேரன்; சேரன் படைஞருமாம். தமிழின் வெற்றிகண்டு உவப்ப ரென்னுங் கருத்தால் சோழ பாண்டியர்க்குக் காட்டிட எவினனென்க. பேடியினியல்பு [2]"சுரியுற் றூடி மருள்படு பூங்குழற், பவளச் செவ்வாய்த் தவள வாணகை, யொள்ளரி நெடுங்கண வெள்ளிவெண் டோட்டுக், கருங்கொடிப் புருவத்து மருங்கு

1. சிலப். உசு: கசெ-எ. 2. மணி. கூ: ககசு-உஇ.

௧௬௪—௭௨. வெயில் விளங்கு மணிப்பூண் விண்ணவர் வியப்ப - ஒளி விளங்குகின்ற மாணிக்கக் கலன்பூண்ட வானவர் வியக்கும் வண்ணம், எயில் மூன்று எறிந்த இகல்வேற் கொற்றமும் - வானிலே தூங்கிய மூன்று மதிலினையும் அழித்த மாறுகொண்ட வேலின் வெற்றியும், குறு நடைப் புறவின் நெடுந்துயர் தீர - குறுக நடக்கும் நடையினையுடைய புறாவினது மிக்க துயரம் ஒழியவும், எறிதரு பருந்தின் இடும்பை நீங்க - அப் புறவினை எறியுமாறு துரந்த பருந்தின் பசித் துன்பம் ஒழியவும், அரிந்து உடம்பு இட்டோன் அறந்தரு கோலும் - தன் உடலினை அரிந்து அப் பருந்திற் களித்தவனது அறத்தினை வளர்க்கும் செங்கோலும், திரிந்து வேறு ஆகுங் காலமும் உண்டோ - பிறழ்ந்து மாறுபடுங் காலமும் உண்டாமோ ஆகாதன்றே; தீதோ இல்லை செல்லற் காலையும் காவிரி புரக்கு நாடு கிழவோற்கு என்று - மழையின்மையான் வற்கட மிக்க காலத்தினும் காவிரியாற் புரக்கப்படும் நாட்டிற் குரியோனாய சோழனுக்குச் சிறிது தீதும் இல்லை என, அருமறை முதல்வன் சொல்லக்கேட்டே - அரிய மறைகளை யுணர்ந்த மாடலன் கூறக் கேட்டு;

எயில் மூன்றெறிந்ததனை [1]"உயர்விசும்பிற் றூங்கெயின் மூன்றெறிந்த சோழன்காண்" என்பர் பின்னும். புறவின்றுயர் தீர்த்ததனைப் [2]"புள்ளுறு புன்கண் தீர்த்தோன்" என்புழி உரைத்தமையானுமறிக. தீரவும் நீங்கவும் அரிந்துடம்பிட்டோ னென்க. [3]"வசையில்புகழ் வயங்குவெண்மீன், றிசைதிரிந்து தெற்கேகினுந், தற்பாடிய தளியுணவிற், புட்டேம்பப் புயன் மாறி, வான்பொய்ப்பினுந் தான் பொய்யா, மலைத்தலைய கடற்காவிரி" என்பவாகலின் செல்லற் காலையும் காவிரி புரப்பதாயிற்று.

௧௭௩—௬. பெருமகன் மறையோற் பேணி - அரசன் மாடலனை விரும்பி, ஆங்கு அவற்கு ஆடகப் பெருநிறை ஐயைந்து இரட்டி-அவனுக்கு ஐம்பது துலாம் என்னும் பெருநிறையுடைய பொன்னாகிய, தோடுஆர் போந்தை வேலோன் தன் நிறை - தனது எடை யுள்ளதனைத் தோடுகள் பொருந்திய பனம்பூமாலை யணிந்த வேலினையுடைய செங்குட்டுவன், மாடல மறையோன் கொள்கென்று அளித்து - மாடலனாகிய அந்தணன் இதனைக் கொள்வானாகவெனக் கொடுத்து;

பெருமகனாகிய வேலோன் மறையோற் பேணி அவர்க்குத் தன் நிறையாகிய ஐம்பது துலாம் என்னும் பெருநிறையுடைய பொன்னை அளித்து எனக் கொண்டு கூட்டுக. தன்னிறையுள்ள பொன்னைத் தானஞ் செய்வது 'துலா புருடதானம்' எனப்படும். செங்குட்டுவன் ஐம்பது துலாம் நிறையுள்ளவன் எனப்படுதலால் நாற்பது தோலாவாகும் இராத்தல் முந்நூற்றெழுபத்தைந்து அவனது நிறையாகும் என்பது பெற்றாம். துலாம்-நூறு பலம் கொண்ட நிறை. மறையோன் - விளியுமாம்.

௧௭௬—௮. ஆங்கு ஆரிய மன்னர் ஐயிரு பதின்மரை - ஆரிய நாட்டரசராகிய நூற்றுவரை, சீர்கெழு நன்னாட்டுச் செல்க வென்று ஏவி - நும் சிறப்புற்ற நல்ல நாட்டின்கண் செல்லுமின் என்று கட்டளையிட்டு;

1. சிலப். ௨௯: "வீங்குநீர்" 2. சிலப். ௨௦: ௫௨. 3. பட்டினப்: ௧-௬.

பலவாக அடுக்கிய அணைகளையுடைய படுக்கையின்கண், துயில் ஆற்றப் படுத்து - துயிலினைப் போக்கி;

துஞ்சுதல் - தங்குதல். நகர் - கோயில். மாளிகை - அந்தப்புரம். விதானத்தையுடைய கட்டில், பொலந்தகடு போகிய கட்டில், பொற்காலையுடைய கட்டில் எனத் தனித்தனி கூட்டிக் கட்டிலாகிய அமளி யென்க. கட்டில், அமளி; தமனியம், பொன் என்பன ஒருபொருட் சொற்கள். துணை புணர் எனவும், இணையணை எனவுங் கொண்டு கூட்டுவுமாம். [1]"தணைபுண ரன்னத் தூவியிற் செறித்த, இணையணை மேம்பட" என்பதும் அதனுரையும் காண்க. ஆற்றப்படுத்து-செலுத்தி; தன்னிடத்தில்லாது போக்கியென்றபடி. ஆற்றப்படுத்து (உஞ்ச) ஓர்த்துடனிருந்த என்றியையும்.

உ0கூ—கஉ. ஆங்கு-வடதிசைக்கண், எறிந்து களம்கொண்ட இயல் தேர்க் கொற்றம் அறிந்து-பகைவரை யழித்துப் போர்க்களத்தைத் தனதாக்கிய இயற்றப்பட்ட தேரினையுடைய வேந்தனது வெற்றியை அறிந்து, உரைபயின்ற ஆயச் செவிலியர்-கட்டுரைத்தல் பயின்ற மூதுபெண்டிராகிய செவிலியர் கூட்டம், தோள் துணை துறந்த துயர் ஈங்கு ஒழிக எனகணவனைப் பிரிந்துறைந்த துன்பத்தை இப்பொழுது ஒழிவாயாக வென்று, பாட்டொடு தொடுத்துப் பல்யாண்டு வாழ்த்த - பாட்டுடன் சேர்த்துப் பல்லாண்டு கூறி வாழ்த்தவும்;

ஆங்கு - அசையுமாம் தோட்டுணை - தோளுக்குத் துணையானவன்; கணவன். [2]"நரைவிரா வுற்ற நறுமென் கூந்தற், செம்முகச் செவிலியர் கைம்மிகக் குழீஇக், குறியவு நெடியவு முரைபல பயிற்றி. இன்னே வருகுவ ரின்துணை யோரென, உகந்தவை மொழியவும்" என்பது ஈண்டு ஒப்பு நோக்கற்பாலது.

உகச—சு. சிறு குறுங் கூனும் குறளும் சென்று - சிறு தொழில் செய்யும் குறிய கூனும் குறளும் சென்று, பெறுக நின் செவ்வி பெருமகன் வந்தான் - அரசன் வந்தனன் நின் எழிலைப் பெறுவாயாக, நறுமலர்க் கூந்தல் நான் அணி பெறுகென - நினது நறிய மலர்க்குழல் நாளைப்பணை பெறுவதாக என்று கூறவும்;

கூனும் குறளு முசலாயினர் அந்தப்புரத்திலே குறுந்தொழில் செய்வோராதல் [3]"கூனுங் குறளும் ஊமுங் கூடிய, குறுந்தொழி லிவுளர்" செறிந்து சூழ்தர" என முன்னர்ப் போந்தவைகளாலும் அறியப்படும்.

உகஎ—உஅ. அமை விளை தேறல் மாந்திய கானவன் - மூங்கிலின் கண் விளைந்த கள்ளையுண்ட வேட்டுவன், கவண் விடு புடையூஉக் காவல் கைவிட - கவண்கற்களை விடுத்துப் புடைக்கின்ற காவலினைக் கைவிடுதலால், வீங்கு புனம் உணீஇய வேண்டி வந்த - பெரிய தினைப்புனத்தில் உணணுதலை விரும்பிவந்த, ஓங்கிபல்யானை ஆங்கு துயில் எய்த-உயர்ந்த

1. சிலப். சு: கசு-எ. 2. நெடுநல்: கஙஉ-சு. 3. சிலப். உப: கஎ.

வளை பிறைநுதற், காந்தளஞ் செங்கை யேந்தின வனமுலை, யகன்ற வல்கு லந்துண் மருங்கு, விகந்த வட்டுடை யெழுதுவரிக் கோலத்து,.....பேடிக் கோலத்துப் பேடு'' என்பதனுனும் அறியப்படும்.

ககஉ—க. திருந்து துயில்கொள்ளா அளவை-கல்லுறக்கங் கொள்வ தன்முன், யாங்கணும்-எவ்விடத்தும், பரம்புநீர்க் கங்கைப் பழனப்பாசடைப் பயிலினந் தாமரைப் பவ்வண்டு யாழ்செய - பரந்த நீரினையுடைய கங்கை யைச் சூழ்ந்த பழனங்களில் உள்ள பசிய இலைகளுடன் நெருங்கிய புதிய தாமரை மலர்களில் வண்டினங்கள் யாழின் ஒலியைச் செய்ய, வெயில் இளஞ்செல்வன் விரிகதிர் பரப்பி ஒளிதரும் இளஞாயிறு விரிந்த கிரணங் களைப் பரப்பிக்கொண்டு, குணதிசைக் குன்றத்து உயர்மிசைத் தோன்ற - கீழ்த்திசை மலையின் உச்சிமீது தோன்ற, குடதிசை ஆளும் கொற்றவேந் தன் - மேற்றிசையினையாளும் வெற்றி வேந்தனுகிய செங்குட்டுவன், வட திசைத் தும்பை வாகையொடு முடித்து-வடதிசையிற் போரினை வென்று தும்பையை வாகை மாலையுடன்சூடி, தென்றிசைப் பெயர்ந்த வென் றித் தானையொடு-தென்றிசை நோக்கிப் புறப்பட்ட வெற்றி மிக்க சேனை களுடன்;

துயில்கொள்ளா வளவை வெயிலிளஞ் செல்வன் தோன்ற வென்க. இது செங்குட்டுவனது ஆள்வினையின் கடுமை கூறியபடி. தும்பை வாகை யொடு முடித்து - தும்பைத் துறையையும் வாகைத் துறையையும் முடிவு செய்து என்றமாம். 'வேந்தனுகிய செங்குட்டுவன் தானையொடு (உ ஙசு) வஞ்சியுட் புகுந்தனன்' என முடியும் இனி, செங்குட்டுவன் பிரிவால் அவனுடைய தேவி பள்ளியில் துயிலின்றியிருக்கு முறைமை கூறப்படு கின்றது.

உ(0—க. நிதி துஞ்சு வியன் நகர் - பொருட்குவை யினைத்தும் தங்குதல்கொண்ட அகன்ற கோயிலின்கண், நீடுநிலை நிவந்த கதிர்செலவு ஒழித்த கனக மாளிகை - நெடிய நிலைகளுடன் உயர்ந்து ஞாயிற்றின் செல வினை நீக்கிய பொன் மாளிகையில் முத்து நிரைக் கொடித் தொடர்முழுவ தும் வலை இய-முத்துக்களை வரிசையாகக் கோத்த சல்லியும் தூக்குமாகிய வற்றால் முழுவதும் வலைக்கப்பட்ட, சித்திர விதானத்து - ஓவியங்கள் அமைந்த மேற்கட்டியினையுடைய, இலங்கு ஒளி மணி நிரை இடையிடை வகுத்த விலங்கு ஒளி வயிரமொடு பொலந்தகடு போகிய-பக்கத்தே யோடும் ஒளியுடைய வயிரத்துடன் விளங்கும் ஒளிபொருந்திய மாணிக்கத்தை இடையிடையே வரிசையாகப் பதித்த பொற்றகடு ஒழுகிய, மடை அமை செறிவின் வான்பொற் கட்டில்-மூட்டுவாய் செறியப் பொருந்தின சிறந்த பொற்கட்டிலாகிய, புடை திரள் தமனிப் பொற்கால் அமளிமிசை-பக்கம் திரண்ட பொற் கால்களையுடைய மஞ்சத்தின்மீது, இணை புணர் எகினத்து இளமயிர் செறித்த துணை அணைப் பள்ளி-சேவலுடன் புணர்ந்த அன்னப் பேடை புணர்ச்சியால் உருகியுதிர்த்த மென்மையுடைய தூவியைச் செறித்த

உகக—ஈக. தண் ஆன் பொருநை ஆடுகர் இட்ட - குளிர்ந்த ஆன் பொருநையில் நீராடுவோர் இட்ட, வண்ணமும் சுண்ணமும் மலரும் பரந்து - தொய்யிற் குழம்பும் பொற் சுண்ணமும் மலர்களும் பரவி, விண் உறை விற்போல் விளங்கிய பெருந்துறை - இந்திர வில்லைப்போல் விளங்குகின்ற பெரிய நீர்த்துறைகளில், வண்டு உண மலர்ந்த மணித் தோட்டுக் குவளை - வண்டுகள் உண்ணுமாறு மலர்ந்த நீலமணி போலும் நிறம்பொருந்திய இதழ்களையுடைய குவளை மலர்களை, மூண்டகக் கோதை யொடு முடித்த குஞ்சியின் - முள்ளிப்பூ மாலையுடன் முடித்த குடுமியின் கண், முருகு விரி தாமரை முழுமலர் தோய - மணம்விரியும் தாமரையின் முழுமலரும் பொருந்துமாறு அணிந்து, குருகு அலர் தாழைக் கோட்டு மிசை இருந்து - குருகுபோலும் பூ அலர்ந்த தாழையின் கிளைமீது இருந்து கொண்டு, வில்லவன் வந்தான் - விற்கொடியையுடைய சேரலன் வந்தான், வியன்பேர் இமயத்துப் பல்ஆன் நிரையொடு படர்குவிர் நீர் என - அகன்ற பெரிய இமயமலையினின்றும் அவன் கொணர்ந்த பல ஆனிரைகளுடன் நீவிரும் சேர்வீர் என்று, காவலன் ஆன்நிரை நீர்த்துறை படீஇ - அரச னுடைய ஆனினங்களை நீர்த்துறையிலே படிவித்து. கோவலர் ஊதும் குழலின் பாணியும் - ஆயர்கள் ஊதும் வேய்ங் குழலின் பாடலும் ;

மூண்டகம் - கடன்முள்ளிச்செடி. குருகு - வெண்ணிறப்பறவை. தாழையின் பூவைக் குருகென உவமையாற் கூறினார் ; [1] "தோடார் தோன்றி குருதி பூப்ப" என்புழிப்போல தோய அணிந்து என ஒரு சொல் வருவிக்க. மருதத்திற்கும் நெய்தற்குமுரிய பூக்கள் கூறப்படுதலின் இஃது அவ்விரண்டுஞ் சார்ந்த முல்லையாமென்க. கோவலர் ஆனிரையை நீர்த்துறையிற் படிவித்துத் தாழைக் கோட்டு மிசையிருந்து ஊதும் குழலின் பாணி யென்றியையும்.

உஙஉ—ஙஐ. வெண்திரை பொருத வேலை வாலுகத்துக் குண்டு நீர் அடைகரைக் குவையிரும் புன்னை - ஆழமாகிய நீரையுடைய கடலின் வெள்ளிய அலைபொருத வெண்மணலையுடைய அடைகரைக்கண் திரண்ட பெரிய புன்னையிடத்தில், வலம்புரி ஈன்ற நலம்புரி முத்தம் - வலம்புரிச் சங்கமீன்ற அழகிய முத்துக்களை, கழங்காடு மகளிர் ஓதை ஆயத்து - ஆர வாரம் பொருந்திய கூட்டத்துடன் கழங்காடுகின்ற மகளிர், வழங்குதொடி முன்கை மலர ஏந்தி - கழலும் வளையணிந்த முன்னங்கைகள் மலருமாறு ஏந்தி, வானவன் வந்தான் - சேரர்பெருமான் வந்தான், வளர் இள வண மூலை தோள் நலம் உணீஇய - நம்முடைய வளர்கின்ற அழகிய இளமை கொங்கைகள் அவனுடையதோளின் நலத்தை நுகர்தற்பொருட்டு, தும்பை போந்தையொடு வஞ்சி பாடுதும் மடவீர் யாம் எனும் - மடப்பத்தை யுடை யீர் அவன் முடித்த தும்பை வஞ்சிகளுப் பனைமாலையுடன் யாம் பாடுங் கடவேம் என்னும், அஞ்சொற் கிளவியர் அம் தீம் பாணியும் - அழகிய சொற்களையுடைய மகளிரின் அழகிய இனிய பாடலும் ;

1. முல்லை: கூசு.

இயல்புடைய யானை அயர்ந்து உறக்கமடைய, வாகை தும்பை வடதிசைச் சூடிய - வாகையையும் தும்பையையும் வடநாட்டின்கண் முடித்த, வேக யானையின் வழியோ நீங்கென - விரைந்த செலவினையுடைய யானை வரும் வழியிற் செல்வாய் இவ்விடம்விட்டு நீங்குவாய் என்று, திறத்திறம் பகர்ந்து சேண் ஓங்கு இதணத்துக் குறத்தியர் பாடிய குறிஞ்சிப் பாணியும் - அரசனுடைய வெற்றித்திறங்களைத் திறப்பண்ணினாற் கூறிச் சேணிலே உயர்ந்த பரணின்மீதிருந்து குறத்தியர் பாடிய குறிஞ்சிப் பாடலையும்;

அமை - மூங்கில்; அதன் குழாய்க்கு ஆகுபெயர். விளைதல் - முற்றுதல்; கள்ளினை மூங்கிற் குழாயில் வார்த்துப் புதைத்து முற்றவைப்பரென்க. விடு என்பதனை விடுத்து என ஏச்சமாகவும், புடையூ என்பதனைப் புடைத்தல் எனத் தொழிற் பெயராகவும் கொள்க. கள்ளுண்ட மயக்கத்தால் காவலைக் கைவிட்டமையின் உண்ணவந்த யானை துயிலும்படி பாடிய பாணியென்க. அரசன் சூடிய வாகையும் தும்பையும் அவன் ஏறிய யானையும் சூடிய தென்றார். தினைப்புன முண்ணவந்த யானையை நோக்கி 'நீ இவ்விடம்விட்டு அவ்வியானையின் வழியிற் செல்வாய்' என்றார். வழியோய் எனப் பாடங்கொண்டு, யானையின் வழியினையாகலின் நீங்கென்றுரைத்தலுமாம். திறத்திறம் - முறைமுறையாக வென்றுமாம்.

௨௨௫—௩௦. வடதிசை மன்னர் மன்னெயில் முருக்கி - வடநாட்டு அரசர்களின் நிலைபெற்ற மதிலை அழித்து, கவடி வித்திய கழுதை ஏருழவன் - வெள்வரகை விதைத்த கழுதை பூட்டிய ஏரினை உழுவோனாகிய, குடவர் கோமான் வந்தான் - குடநாட்டினர் தலைவன் வந்தனன், நாளைப் படுநுகம் பூணாய் பகடே மன்னர் அடித்தளை நீக்கும் வெள்ளணியாம் எனும் - நாளை பகையரசர்களின் காற்றளையை நீக்குவதாகிய அரசன் பிறந்த நாட் பெரு மங்கலமாகும் ஆகலின் பகடே நீயும் நுகம்பூண்டு உழாயாவாய் என்னும், தொடுப்பேர் உழவர் ஓதைப்பாணியும்-விழாக்கொண்டு உழும் உழவர் முழக்கமாகிய மருதப் பாடலும்;

கவடி - வெள்வரகு; இஃது உண்ணாவரகு எனவும் கூறப்படும். பகைவர் அரணையழித்துக் கழுதை யேரால் உழுவித்து வெள்ளை வரகும் கொள்ளும் வித்துவரென்பது [1]"எண்ணார் பல்வெயில் கழுதையேருழுவித், துண்ணாவரகொடு கொள்வித் தின்று" [2]"வெள்வாய்க் கழுதைப் புல்லினம் பூட்டி, வெள்ளைவரகுங் கொள்ளும் வித்தும், வைக லுழவ" என்பவற்றானறியப்படும். பதிற்றுப்பத்தின் பழைய உரையாசிரியர் [3]"வெள்வர குழுத கொள்ளுடைக் கரம்பையாகிய வன்பாலிலே கெட்டுப்போயிருந்து ஆண்டு விளைந்த வெள்வரகு உண்பதன்றித் தாம் பண்டு உண்ணும் செந்நெல் வல்சி உண்ணக் கிடையாதபடி மிடிபடுகின்றார்" என உரைப்பதிலிருந்து வெள்ளைவரகென்பது காட்டிலே மிடியுற்றா ருண்பதொரு பொருளாமென்பது போதரும். வெள்ளணி - பிறந்தநா ளொப்பனை. தொடுப்பு - விதைப்புமாம். [4]"தொடுப்பி னாயிரம் வித்தியது விளைய' என்பது காண்க.

1. பு. வெ. மாலை. சு: ௨௬. 2. புறம: ௩௯௧.
3. பதிற். எ௫: ௧௧-௨. (உரை) 4. மதுரைக்: ௧௧.

உஅ. நடுகற் காதை

[வஞ்சியிற் புகுந்த செங்குட்டுவன் மாலையிலே மதியந்தோன்றிய வளவில் தனது தேவியாகிய வேண்மாளுடன் அரண்மனை நிலாமுற்றத்தை யடைந்து கூத்தச்சாக்கையன் ஆடிய 'கொட்டிச்சேதம்' என்னும் கூத்தினைக் கண்டு மகிழ்ந்து, பின் அரசியன் மண்டபத்தை யெய்தி யிருந்தனன். அப் பொழுது கீலன் முதலிய இஞ்சுகமாக்கள் வந்து, சோழனிடத்தும் பாண்டியனிடத்தும் தோல்வியுற்ற ஆரிய வரசர்களோடு தாம் சென்ற காலையில், அவர்கள் 'போரிலே தோற்றுக் கொல்லாக் கோலம் பூண்டு சென்ற அரசர்களைப் பிடித்து வருதல் பெருமையன்று' என்றிழித்துரைத்தனர் எனக் கூறக்கேட்டு, மிக்க சினங் கொள்வானாயினன். உடனே மாடலன் எழுந்து, 'அரசே, செற்றம் தணிக; இளமையும் யாக்கையும் செல்வமும் நிலையுடையனவல்ல; மிக உயர்ந்த பிறப்பினையுற்ற நீ உலகிலே உயிர்கள் போகும் பொதுநெறியிற் செல்லுதல் தகாது; அரசர்க்குரியதும் வானவர் போற்றும் வழியை அளிப்பதுமாகிய வேள்வியைத் தாழாதே நீ செய்தல் வேண்டும்' எனப் பல ஏதுக்களோடும் எடுத்துரைக்கக் கேட்டுச் சினந்தணிந்தவனும், அம்மாடலன் கூறிய வண்ணமே வேள்விக்குரியவற்றை அமைக்குமாறு சிலரையேவி, ஆரிய வரசர்களைச் சிறையினின்றும் விடுவித்து, அவர்கட்கு ஏற்றனவுதவுமாறு வில்லவன் கோதைக்கு கூறி, சிறைக்கோட்டத்தை இடித்துத் தூயமை செய்யவும், ஊர்கள்தோறும் சூடிகள் செலுத்தும் வரிகளை வாங்காது தவிர்க்கவும் அழும்பில்வேளை ஆயக்கணக்கரோடு ஏவி, பின்பு ஆன்றோர் பலருடன் சென்று சிற்பநூற்றுறைபோய கம்மியர்களால் இயற்றப்பட்ட கோயிலில் இமயசிலையால் இயற்றப்பட்டுள்ள படிமத்திலே பத்தினிக்கடவுளாகிய கண்ணகியைப் பிரதிட்டை செய்து அமர்ந்திருந்தனன் செங்குட்டுவன்.]

தண்மதி யன்ன தமனிய நெடுங்குடை
மண்ணக நிழற்செய மறவா ளேந்திய
நிலந்தரு திருவின் நெடியோன் றனது
வலம்படு சிறப்பின் வஞ்சி மூதூர்
ஒண்டொடித் தடக்கையின் ஒண்மலர்ப் பலிதூஉய்
வெண்திரி விளக்கம் ஏந்திய மகளிர்
உலக மன்னவின் வாழ்கென் றேத்திப்
பலர்தொழ வந்த மலரவிழ் மாலை
போந்தைக் கண்ணிப் பொலம்பூந் தெரியல்
வேந்துவினை முடித்த ஏந்துவாள் வலத்தர்
யானை வெண்கோடு அழுத்திய மார்பும்

வழங்கு தொடி - ஏறுதலும் இழிதலுமுடைய தொடி; சுகையையுடைய கையென்றுமாம். பாடுதலால் தம்மிடத்து வருவானென்று கருதி, உணீஇய பாடுதும் என்றார். சொற்கிளவி, ஒருபொருளிருசொல். 'எந்தி' யென்னும் வினையெச்சம் 'எனும்' என்னும் பெயரெச்ச வினையோடு முடிந்தது. புன்னையடத்தே கழங்காடு மகளிராகிய அஞ்சொற் கிளவியர் மூத்தக்களை முன்கையில் ஏந்திக்கொண்டு 'தோணலம் உணீஇய பாடுதும்' என்று பாடாநிற்கும் இனிய பாடலும் என்க.

உஙிக—சு. ஓர்த்து உடன் இருந்த கோப்பெருந்தேவி வால்வளை செறிஇ - ஆகிய கால்நிலப் பாடல்களையும் ஒருசேரக் கேட்டு உறங்காதிருந்த கோப்பெருந் தேவியின் வெள்ளிய வளையல்கள் செறிய, வலம்புரி வலன் ஏழ - வலம்புரிச் சங்கு வெற்றிதோன்ற முழங்க, மாலை வெண்குடைக்கீழ் வாகைச் சென்னியன் வேக யானையின் மீமிசைப் பொலிந்து - வாகை சூடிய சென்னியையுடையனும் வெந்திறலுடைய பட்டத்தியானையின்மேலிடத்தே மாலையணிந்த வெண்கொற்றக் குடையின்கீழ்ப் பொலிவுற்று, குஞ்சர ஒழுகையிற் கோநகர் எதிர்கொள - யானை நிரையுடன் திருநகர் எதிர்கொள்ள, வஞ்சியுட் புகுந்தனன் செங்குட்டுவன்-செங்குட்டுவன் வஞ்சிநகரிற் புகுந்தனன் என்க.

செவிலியர் வாழ்த்தவும் கூனுங் குறளும் நாளணிபெறுகெனவும் பாணியும் பாணியும் பாணியும் பாணியும் ஓர்த்திருந்த கோப்பெருந்தேவியென்க. ஓர்த்தல் - உற்றுணர்தல். வளைசெறிய என்றமையால் முன்கெகிழ்ந்தமை பெற்றும். "குறிஞ்சி முதலாக நாலுநிலத்துப் பாணியும் ஓர்த்து உறங்காத தேவியென்றது நாலுநில அணிமையுங் கூறிற்று" என்பது அரும்பதவுரை. கோவலர் ஆன்பொருநைத் துறையில் ஆனிரை கூவப் படிவித்தல் கூறுமிடத்தே மருதமும் நெய்தலுஞ் சார்ந்த முல்லை கூறப்படுதலானும், பின் கடலின் அடைகரையாகிய நெய்தலில் மகளிர் விளையாடுதல் கூறப்படுதலானும், கோப்பெருந்தேவி அவர்கள் பாடும் பாட்டினைக் கேட்டு உறங்காதிருந்த வஞ்சிநகரம் கடலின் புடையதென்பது தெற்றெனப் புலப்படும். ஒழுகை - ஈண்டு வரிசை. குஞ்சர வொழுகையுடன் புகுந்தனன் எனலுமாம்.

வடதிசைக்கண் தும்பையையும் வாகையையும் முடித்துச் செங்குட்டுவன் தன் தேவி கைவளை செறிய வலம்புரி முழங்க வாகைச் சென்னியனும் யானைமிசைப் பொலிந்து திருநகர் எதிர்கொள்ள வஞ்சியுட் புகுந்தனனெனக் கூட்டுக.

இது சிலைமண்டில வாசிரியப்பா

நீர்ப்படைக் காதை முற்றிற்று.

தண்கதிர் மதியம் தான்கடி கொள்ளப்
படுதிரை சூழ்ந்த பயங்கெழு மாநிலத்
திடைநின் றோங்கிய நெடுநிலை மேருவிற்
கொடிமதின் மூதூர் நடுநின் றோங்கிய
௫௦ தமனிய மாளிகைப் புனைமணி யரங்கின்
வதுவை வேண்மாள் மங்கல மடந்தை
மதியோர் வண்ணங் காணிய வருவழி
எல்வளை மகளிர் ஏந்திய விளக்கம்
பல்லாண் டேத்தப் பரந்தன வொருசார்
௫௫ மண்கணை முழவும் வணர்கோட் டியாழும்
பண்கனி பாடலும் பரந்தன ஒருசார்
மான்மதச் சாந்தும் வரிவெண் சாந்தும்
கூனுங் குறளுங் கொண்டன வொருசார்
வண்ணமுஞ் சுண்ணமும் மலர்ப்பூம் பிணையலும்
௬௦ பெண்ணணிப் பேடியர் ஏந்தின ரொருசார்
பூவும் புகையும் மேவிய விரையும்
தூவியஞ் சேக்கை சூழ்ந்தன வொருசார்
ஆடியும் ஆடையும் அணிதரு கலன்களும்
சேடியர் செவ்வியின் ஏந்தின ரொருசார்
௬௫ ஆங்கவள் தன்னுடன் அணிமணி யரங்கம்
வீங்குநீர் ஞாலம் ஆள்வோன் ஏறித்
திருநிலைச் சேவடிச் சிலம்புவாய் புலம்பவும்
பரிதரு செங்கையிற் படுபறை யார்ப்பவும்
செங்கண் ஆயிரம் திருக்குறிப் பருளவும்
௭௦ செஞ்சடை சென்று திசைமுகம் அலம்பவும்
பாடகம் பதையாது சூடகந் துளங்காது
மேகலை ஒலியாது மென்முலை அசையாது
வார்குழை ஆடாது மணிச்குழல் அவிழாது
உமையவள் ஒருதிற னாக ஓங்கிய
௭௫ இமையவன் ஆடிய கொட்டிச் சேதம்
பாத்தரு நால்வகை மறையோர் பறையூர்க்
கூத்தச் சாக்கைய னாடலின் மகிழ்ந்தவன்
ஏத்தி நீங்க இருநிலம் ஆள்வோன்
வேத்தியன் மண்டம் மேவிய பின்னர்

நீள்வேல் கிழித்த நெடும்புண் ஆகமும்
எய்கணை கிழித்த பகட்டெழில் அகலமும்
வைவாள் கிழித்த மணிப்பூண் மார்பமும்
மைம்மல ருண்கண் மடந்தைய ரடங்காக்
கோம்மை வரிமுலை வெம்மை வேதுறீஇ
அகிலுண விரித்த அம்மென் கூந்தல்
முகில்நுழை மதியத்து முரிகருஞ் சிலைக்கீழ்
மகரக் கொடியோன் மலர்க்கணை துரந்து
சிதரரி பரந்த செழுங்சடைத் தூதும்
மருந்தும் ஆயதிம் மாலையென் றேத்த
இருங்கனித் துவர்வாய் இளநிலா வீரிப்பக்
கருங்கயல் பிறழுங் காமர் செவ்வியில்
திருநுதெயி றரும்பிய விருந்தின் மூரலும்
மாந்தளிர் மேனி மடவோர் தம்மால்
ஏந்துபூண் மார்பின் இகயோர்க் களித்துக்
காசறைத் திலகக் கருங்கறை கிடந்த
மாசில்வாள் முகத்து வண்டொடு சுருண்ட
குழலுங் கோதையுங் கோலமுங் காண்மார்
நிழல்கால் மண்டிலம் தம்மெதிர் நிறுத்தி
வணர்கோட்டுச் சீறியாழ் வாங்குபு தழீஇப்
புணர்புரி நரம்பிற் பொருள்படு பத்தர்க்
குரல்குர லாக வுருமுறைப் பாலையில்
துத்தங் குரலாத் தொன்முறை யியற்கையின்
அந்தீங் குழிஞ்சி யகவன் மகளிரின்
மைந்தர்க் கோங்கிய வருவிருந் தயர்ந்து
முடிபுறம் உரிஞ்சுங் கழற்காற் குட்டுவன்
குடிபுறந் தருங்கால் திருமுகம் போல
உலகுதொழத் தோன்றிய மலர்கதிர் மதியம்
பலர்புகழ் மூதூர்க்குக் காட்டி நீங்க
மைந்தரும் மகளிரும் வழிமொழி கேட்ப
ஐங்கணை நெடுவேள் அரசவீற் றிருந்த
வெண்ணிலா முன்றிலும் வீழ்பூஞ் சேக்கையும்
மண்ணீட் டரங்கமும் மலர்ப்பூம் பந்தரும்
வெண்கால் அமளியும் விதானவே திகைகளும்

கறிவளர் சிலம்பில் துஞ்சும் யானையின்
சிறுகுரல் நெய்தல் வியலூர் ரெறிந்தபின்
ஆர்புனை தெரியல் ஒன்பது மன்னரை
நேரி வாயில் நிலைச்செரு வென்று
நெடுந்தேர்த் தானையோ டிடும்பிற்புறத் திறுத்துக்
கொடும்போர் கடந்து நெடுங்கட லோட்டி
உடன்றுமேல் வந்த ஆரிய மன்னரைக்
கடும்புனற் கங்கைப் பேர்யாற்று வென்ரேய்
நெடுந்தார் வேய்ந்த பெரும்படை வேந்தே
புரையோர் தம்மொடு பொருந்த வுணர்ந்த
அரைச ரேறே யமைகநின் சீற்றம்
மீண்ணுள் வேந்தே நின்வா ணுட்கள்
தண்ணுண் பொருநை மணலினுஞ் சிறக்க
அகழ்கடல் ஞாலம் ஆள்வோய் வாழி
இகழா தென்சொற் கேட்டல் வேண்டும்
வையங் காவல் பூண்டநின் நல்யாண்டு
ஐயைந் திரட்டி சென்றதற் பின்னும்
அறக்கள வேள்வி செய்யா தியாங்கணும்
மறக்கள வேள்வி சேய்வோ யாயினை
வேந்துவினை முடித்த ஏந்துவாள் வலத்துப்
போந்தைக் கண்ணிநின் னீங்கணேர் மருங்கில்
கடற்கடம் பெறிந்த காவல ஞயினும்
விடர்ச்சிலை பொறித்த விறலோ ஞயினும்
நான்மறை யாளன் செய்யுட் கொண்டு
மேல்நிலை யுலகம் விடுத்தோ ஞயினும்
போற்றி மன்னுயிர் முறையிற் கொள்கெனக்
கூற்றுவரை நிறுத்த கோற்றவ ஞயினும்
வன்சொல் யவனர் வளநா டாண்டு
பொன்படு நெடுவரை புகுந்தோ ஞயினும்
மிகப்பெருந் தானையோடு இருஞ்செரு வோட்டி
அகப்பா எறிந்த அருந்திற லாயினும்
உருகெழு மரபின் அயிரை மண்ணி
இருகடல் நீரும் ஆடிலை ஞயினும்
சதுக்கப் பூதரை வஞ்சியுள் தந்து

அ0 நீலன் முதலிய கஞ்சுக மாக்கள்
மாடல மறையோன் தன்னெடுந் தோன்றி
வாயி லாளரின் மன்னவற் கிசைத்தபின்
கோயில் மாக்களிற் கொற்றவற் றொழுது
தும்பை வெம்போர்ச் சூழ்கழல் வேந்தே

அடு செம்பியன் மூதூர்ச் சென்றுபுக் காங்கு
வச்சிர மவந்தி மகதமோடு குழீஇய
சித்திர மண்டபத் திருக்க வேந்தன்
அமரகத் துடைந்த ஆரிய மன்னரோடு
தமரிற் சென்று தகையடி வணங்க

கூ0 நீளம ரழுவத்து நெடும்பே ராண்மையோடு
வாளுங் குடையும் மறக்களத் தொழித்துக்
கோல்லாக் கோலத் துயிருய்ந் தோரை
வெல்போர்க் கோடல் வெற்றம் அன்றெனத்
தலைத்தேர்த் தானைத் தலைவற் குரைத்தனன்

கூடு சிலைத்தார் அகலத்துச் செம்பியர் பெருந்தகை
ஆங்குநின் றகன்றபின் அறக்கோல் வேந்தே
ஓங்குசீர் மதுரை மன்னவற் காண
ஆரிய மன்னர் அமர்க்களத் தெடுத்த
சீரியல் வெண்குடைக் காம்புநனி சிறந்த

கஂ0 சயந்தன் வடிவில் தலைக்கோ லாங்குக்
கயந்தலை யானையிற் கவிகையிற் காட்டி
இமயச் சிமையத் திருங்குயி லாலுவத்
துமையொரு பாகத் தொருவனை வணங்கி
அமர்ககளம் அரசன தாகத் துறந்து

கஂடு தவப்பெருங் கோலங் கொண்டோர் தம்மேல்
கோதியழற் சீற்றங் கொண்டோன் கோற்றம்
புதுவ தென்றனன் போர்வேற் செழியனென்
றேனை மன்னர் இருவருங் கூறிய
நீண்மொழி யெல்லாம் நீலன் கூறத்

கஂஂ0 தாமரைச் செங்கண் தழனிறங் கொள்ளக்
கோமகன் நகுதலும் குறையாக் கேள்வி
மாடலன் எழுந்து மன்னவர் மன்னே
வாழ்கநின் கொற்றம் வாழ்கவென் றேத்திக்

முதுநீர் உலகில் முழுவது மில்லை
வேள்விக் கிழத்தி யிவளொடுங் கூடித்
தாழ்கழல் மன்னர் நின்னடி போற்ற
ஊழியோ டேழி யுலகங் காத்து
நீடுவா ழியரோ நெடுந்தகை யென்று
மறையோன் மறைநா வுழுது வான்பொருள்
இறையோன் செவிசெறு வாக வித்தலின்
வித்திய பெரும்பதம் விளைந்துபத மிகுத்துத்
துய்த்தல் வேட்கையிற் சூழ்கழல் வேந்தன்
நான்மறை மரபின் நயந்தெரி நாவின்
கேள்வி முடித்த வேள்வி மாக்களை
மாடல மறையோன் சொல்லிய முறைமையின்
வேள்விச் சாந்தியின் விழாக்கொள ஏவி
ஆரிய அரசரை அருஞ்சிறை நீக்கிப்
பேரிசை வஞ்சி மூதூர்ப் புறத்துத்
தாழ்நீர் வேலித் தண்மலர்ப் பூம்பொழில்
வேளா விக்கோ மாளிகை காட்டி
நன்பெரு வேள்வி முடித்ததற் பின்னுள்
தம்பெரு நெடுநகர்ச் சார்வதுஞ் சொல்லியம்
மன்னவர்க் கேற்பன செய்க நீயென
வில்லவன் கோதையை விருப்புடன் ஏவிச்
சிறையோர் கோட்டஞ் சீமின் யாங்கணும்
கறைகெழு நல்லூர்க் கறைவீடு செய்ம்மென
அழும்பில் வேளோடு ஆயக் கணக்கரை
முழங்குநீர் வேலி மூதூர் ஏவி
அருந்திற லரசர் முறைசெயி னல்லது
பெரும்பெயர்ப் பெண்டிர்க்குக் கற்புச் சிறவாதெனப்
பண்டையோர் உரைத்த தண்டமிழ் நல்லுரை
பார்தொழு தேத்தும் பத்தினி யாகலின்
ஆர்புனை சென்னி யரசற் களித்துச்
செங்கோல் வளைய வுயிர்வா ழாமை
தென்புலங் காவல் மன்னவற் களித்து
வஞ்சினம் வாய்த்தபி னவ்விலதை யாவதும்
வெஞ்சினம் விளியார் வேந்த ரென்பதை

மதுக்கொள் வேல்வி வேட்டோ னுயினும்
மீக்கூற் றுளர் யாவரும் இன்மையின்
கஅ0 யாக்கை நில்லா தென்பதை யுணர்ந்தோய்
மல்லன்மா ஞாலத்து வாழ்வோர் மருங்கில்
செல்வம் நில்லா தென்பதை வெல்போர்த்
தண்டமிழ் இகழ்ந்த ஆரிய மன்னரின்
கண்டனை யல்லையோ காவல் வேந்தே
கஅஅ இளமை நில்லா தென்பதை எடுத்தீங்கு
உணர்வுடை மாக்கள் உரைக்க வேண்டா
திருஞெமிர் அகலத்துச் செங்கோல் வேந்தே
நரைமுதிர் யாக்கை நீயுங் கண்டனை
விண்ணோர் உருவின் எய்திய நல்லுயிர்
கசு0 மண்ணோர் உருவின் மறிக்கினும் மறிக்கும்
மக்கள் யாக்கை பூண்ட மன்னுயிர்
மிக்கோய் விலங்கின் எய்தினும் எய்தும்
விலங்கின் யாக்கை விலங்கிய இன்னுயிர்
கலங்களுர் நரகரைக் காணினுங் காணும்
கசுஅ ஆடுங் கூத்தர்போல் ஆருயிர் ஒருவழிக்
கூடிய கோலத் தொருங்குநின் றியலாது
செய்வினை வழித்தாய் உயிர்செலு மென்பது
பொய்யில் காட்சியோர் பொருளுரை யாதலின்
எழுமுடி மார்பநீ யேந்திய திகிரி
கள0 வழிவழிச் சிறக்க வயவாள் வேந்தே
அரும்பொருட் பரிசிலன் அல்லேன் யானும்
பெரும்பேர் யாக்கை பெற்ற நல்லுயிர்
மலர்தலை யுலகத் துயிர்போகு பொதுநெறி
புலவரை யிறந்தோய் போகுதல் பொறேஎன்
களஅ வானவர் போற்றும் வழிநினக் களிக்கும்
நான்மறை மருங்கின் வேள்விப் பார்ப்பான்
அருமறை மருங்கின் அரசர்க் கோங்கிய
பெருநல் வேள்வி நீசெயல் வேண்டும்
நாளைச் செய்குவம் அறமெனில் இன்றே
கஅ0 கேள்வி நல்லுயிர் நீங்கிஞ் நீங்கும்
இதுவென வரைந்து வாழுநா ளுணர்ந்தோர்

இ—அ. ஒண்டொடித் தடக்கையின் ஒண்மலர்ப் பலிதூஉய் · ஒன்னிய வலையணிந்த பெரிய கையானே விளக்கமமைந்த மலர்ப்பலியைத் தூவி, வெண்டிரி விளக்கம் ஏந்திய மகளிர் - வெள்ளிய திரியினையுடைய விளக்குகளை எடுத்த பெண்டிர், உலக மன்னவன் வாழ்கென்று ஏத்தி - இவ்வுலகினை யாளும் அரசன் நீடு வாழ்வானாகவென்று போற்றி, பலர் தொழவந்த மலர் அவிழ் மாலை - பலரும் வணங்கும் வண்ணம் வந்த பூக்கள் மலரும் மாலைக்காலம் ;

மாலைக் காலத்தே மலர் தூஉய் விளக்கமேந்துதல், [1]"அகனக ரெல்லாம் அரும்பவிழ் மூல்லை, நிகர்மலர் நெல்லொடு தூஉய்ப் பகன்மாய்ந்த, மாலை மணிவிளக்கங் காட்டி" என வருவதனானறிக. பலிதூஉய் ஏந்திய மகளிர் பலரும் ஏத்தித் தொழவந்த மாலை என்க.

க—கஎ. போந்தைக் கண்ணிப் பொலம் பூந் தெரியல் - பனம்பூ மாலையினையும் பொன்னற்செய்த தும்பைப்பூ மாலையினையும் சூடிய, வேந்துவினை முடித்த ஏந்துவாள் வலத்தர் - தம் மன்னனது போர்த்தொழிலை முடித்த ஏந்திய வாளின் வெற்றியினையுடைய வீரர்கள் ;

முன்னர் [2]"தோடார் போந்தை தும்பையொடு முடித்த" என்றாராகலானும் [3]"பொலம்பூந் தும்பை' என்பதாகலானும், பொலம்பூந் தெரியல் என்பதற்குப் பொன்னற் செய்த தும்பை மலர்மாலையென உரைக்கப்பட்டது ; தும்பையுடன் வாகை மாலையும் கொள்ளுதலுமாம்.

கக—ச. யானை வெண்கோடு அழுத்திய மார்பும் - களிற்றியானையின் வெள்ளிய கொம்பு பாய்ந்த தம் மார்பினையும், வீழ் வேல் கிழித்த கெடுப்புண் ஆகமும் - நீண்ட வேல்பிளந்த விழுப்புண்ணையுடைய மார்பினையும், எய்கணை கிழித்த பகட்டெழில் அகலமும் - பகைவர் எய்த அம்பு தானேற்ற பெருமையினையும் அழகினையும் உடைய மார்பினையும், வைவாள் கிழித்த மணிப்பூண் மார்பமும் - கூரிய வாள்வெட்டிய மாணிக்கக் கலன் அணிந்த மார்பினையும் ;

எய்கணை, வினைத்தொகை. பகைவருடைய வேல் முதலியவற்றையும் யானையின் கோட்டினையும் மார்பில் ஏற்றுக்கொண்டமை கூறுதலின் அவர்களது ஊறஞ்சா வன்கண் புலனுகின்றது.

கஇ—சு. மைம்மலர் உண்கண் மடந்தையர் அடங்காக் கொம்மை வரிமுலை வெம்மை வேது உறீஇ - கருங்குவளை மலர்போலும் மையூறிய கண்களையுடைய மகளிரது மார்பகத் தடங்காத திரண்ட தொய்யிலெழுதிய முலையானே வெம்மையுறச் [4]செய்வது கொண்டு ;

கொம்மை - திரட்சி. வேது - வெம்மையுடைய ஒற்றடம் ; "தங்கு தண் வேல்செய்த புண்களைத் தடமுலை வேது கொண் டொற்றியும்" என்றார் பிறரும்.

---

1. சிலப். கூ : க-ஈ. 2. சிலப். உஎ : சஇ. 3. புறம் : க.
4. கலிங்க. கடை : ஈஇ.

வடதிசை மருங்கின் மன்னவ ரறியக்
குடதிசை வாழுங் கொற்றவற் களித்து
மதுரை மூதூர் மாநகர் கேடுறக்
கோதியழற் சீற்றம் கொங்கையின் விளைத்து
௨௨௦ நன்னா டணைந்து நளிர்சினை வேங்கைப்
பொன்னணி புதுநிழல் பொருந்திய நங்கையை
அறக்களத் தந்தணர் ஆசான் பெருங்கணி
சிறப்புடைக் கம்மியர் தம்மொடுஞ் சென்று
மேலோர் விழையும் நூனெறி மாக்கள்
௨௨௫ பால்பெற வகுத்த பத்தினிக் கோட்டத்து
இமையவர் உறையும் இமையச் செவ்வரைச்
சிமையச் சென்னித் தெய்வம் பரசிக்
கைவினை முற்றிய தெய்வப் படிமத்து
வித்தகர் இயற்றிய விளங்கிய கோலத்து
௨௩௦ முற்றழை நன்கலம் முழுவதும் பூட்டிப்
பூப்பலி செய்து காப்புக்கடை நிறுத்தி
வேள்வியும் விழாவும் நாடொறும் வகுத்துக்
கடவுள் மங்கலம் செய்கென ஏவினன்
வடதிசை வணக்கிய மன்னவ ரேறென்.

உரை

க—ச. தண்மதி யன்ன தமனிய நெடுங்குடை - குளிர்ந்த திங்கள் போலும் பொற்றொழிலமைந்த நெடிய குடை, மண்ணகம் நிழற் செய மற வாள் எந்திய - இவ்வுலகிற்கு நிழலைச் செய்ய வீர வாளினை ஏந்திய, நிலந் தரு திருவின் நெடியோன் தனாது - நிலத்திற்குப் பல செல்வத்தினையுந் தருகின்ற செங்குட்டுவனது, வலம்படு சிறப்பின் வஞ்சி மூதூர் வெற்றி யுண்டாகுஞ் சிறப்பினையுடைய வஞ்சியாகிய மூதூர்க்கண்ணே;

காம்பும் முகப்பும் பொன்னாதலான் 'தமனிய நெடுங்குடை' என்றார்; [1]"பொன்னணி காம்பு செய்த பொழிகதிர்த் திங்கள் போலும்.....குடை" என்றார் பிறரும். [2]"நின் விண்பொரு வியன்குடை, வெயின்மறைக் கொண்டன்றோ வன்றே வருந்திய, குடிமறைப்பதுவே" என்றாராகலான், நெடுங்குடை மண்ணக நிழற்செய என்றார். நிலந்தரு திரு - விளைவுமாம்; இனி, பகைவர் நிலத்தினைத் தனதாக்கும் வெற்றித்திரு எனலுமமையும். நெடியோன் - யாவரினும் உயர்ந்தோன். பெருங்குன்றூர் கிழார் இளஞ் சேரலிரும்பொறை யென்னும் சேரமன்னனை [3]"நிலந்தரு திருவின் நெடி யோய்" எனக் கூறுதலுங் காணக.

1. சீவக: ககஎ௦. 2. புறம்: ௩௫. 3. பதிற்: அஉ.

கறை - களங்கம். முகத்துடன் குழல் கோதை ஆகியவற்றின் கோலத்தைக் காணவென்றுமாம். காலுதல் - வெளிப்படுத்தல்; வட்டமாயிருத்தலின் மண்டிலம் எனப்படுவதாயிற்று; [1] "நிழல்கான் மண்டில நோக்கியழல்புனை, யவிரிழை திருத்துவாள்" [2]"மாசறக் கண்ணடி வயக்கி வண்ணமுங், தேசுமொளியுந் திகழ நோக்கி" என்பன அறியற்பாலன. 'நிழல் காண் மண்டில'மெனப் பாடங்கொண்டாரு முளர்.

நக—சு. வணர் கோட்டுச் சீறியாழ் வாங்குபு தழீஇப் புணர்புரி நரம்பின் பொருள்படு பத்தர் - வளைந்த தண்டினையும் இசைபொருந்துதலையுடைய நரம்பினையும் பத்தரினையுமுடைய சீறியாழை எடுத்தலினால், குரல் குரலாக வருமுறைப் பாலையின் - குரல் குரலாக வரும் செம்பாலைப் பண்ணுடன். துத்தம் குரலாத் தொன்முறை இயற்கையின் - துத்தம் குரலாய படுமலைப் பாலையும் அம்முறையே செவ்வழிப் பாலை முதலியனவும், அம் தீங் குறிஞ்சி - அழகிய இனிய குறிஞ்சிப் பண்ணும் ஆகியவற்றை, அகவல் மகளிரின் - பாடுதலையுடைய மகளிரால், மைந்தர்க்கு ஓங்கிய வருவிருந்து அயர்ந்து - மைந்தர்க்குச் சிறந்த விருந்தினையும் செய்து;

கோடு நரம்பு பத்தர் ஆகியவற்றையுடைய சீறியாழ் எனக் கூட்டுக. பாலை, குறிஞ்சி யென்னும் பண்களினியல்பினை ஆய்ச்சியர் குரவையிற் கூறியவாற்றுணர்க. நிறுத்தித் தழீஇ என்னு மெச்சங்கள் அகவல் மகளிரென்னும் பெயரில் அகவுதற் றொழிலொடு முடிந்தன.

நக—சு. முடிபுறம் உரிஞ்சுங் கழற்காற் குட்டுவன் - எனை மன்னரது முடியின் புறத்தினைத் தேய்க்கின்ற கழலணிந்த அடியினையுடைய குட்டுவன், குடிபுறந் தருங்கால் திருமுகம் போல - குடிகளைக் காக்குங் காலத்து வினங்கும் அவன் அழகிய முகத்தினை யொப்ப. உலகு தொழத் தோன்றிய மலர் கதிர் மதியம்-உலகத்தார் வணங்க வானின்கட் டோன்றிய விரிந்த கதிர்களையுடைய திங்களை, பலர்புகழ் மூதூர்க்குக் காட்டி நீங்க - யாவரும் போற்றும் மூதூரிலுள்ளார்க்கு அறிவித்து விலக;

மற்றைய அரசர் இவன் அடிக்கண் தம்முடி பொருதத் தலை வணங்கலான் அம்முடியினைக் கழல் தேய்ப்பதாயிற்றென்க. பகையொடு பொருஉங் காலத்தன்றி எனைக்காலத்தெல்லாம் இனிய முகத்துடன் இருத்தலான், "குடிபுறந் தருங்காற் றிருமுகம்போல" என்றார்.

மலரிழி மாலை இளையோர்க்கு மடவோர் தம்மால் மூரலையும் அளித்து மைந்தர்க்கு அகவன் மகளிரான் விருந்துமயர்ந்து மதியத்தை மூதூர்க்குக் காட்டி நீங்க என முடிக்க.

நக—சு. மைந்தரும் மகளிரும் வழிமொழி கேட்ப - ஆடவரும் மகளிரும் தன்பின் நின்று தன்மொழி கேட்டு நடக்க, ஐங்கணை செருவேல் அரசு வீற்றிருந்த - ஐந்து மலரம்புகளையுடைய மன்மதன் அரசனுக்குப் பெருமிதத்தோடமர்ந்த, வெண்ணிலா முன்றிலும்-வெள்ளிய நிலா முற்றத்

1. பரிபா: உக. 2. பரிபா: கஉ.

கஎ—உக. அகில் உண விரித்த அம்மென் கூந்தல் முகில் நுழை அகிற் புகையினைக் கொள்ள விரித்த அழகிய மெல்லிய கூந்தலாகிய மேகத்தின் உள்ளே சோன்றும், மதியத்து முரிகருஞ் சிலைக்கீழ் - முகமாகிய மதியினிடத்துள்ள புருவமாகிய வளைந்த கரிய வில்லின்கீழ் அமைந்த மகரக்கொடியோன் மலர்க்கணை தரந்து - மகரமீனைக் கொடியாகவுடைய மன்மதனது மலரம்புகளைபோட்டு, சிதர்அரி பரந்த செழுங்கடைத் தூது - தெறிய செவ்வரி பரந்த கொழுவிய கண்ணின் கடையாகிய தூது, மருந்தும் ஆயது இம் மாலை என்ற எத்த - முன்னர்ப் பாசறைக்கண் நமக்கு வருத்திஞ் செய்ததேயன்றி இம் மாலையில் அதற்கு மருந்தும் ஆகியது என்று புகழ;

கூந்தல் முகில், முகமதியம், புருவவில் எனுமிவை உருவகம். மலர்க்கணை தரந்து என்றது ஆடவரை வருத்தற் தொழிலால் அதனை வென்று என்றபடி. கண்ணென்பது வருவித்துச் சிலைக்கீழ் அமைந்த அரிபரந்த கண்ணின் கடையாகிய தூது என்க. கட்கடை - கடைக்கண்ணி னெனக் கம்; அந் நோக்கங் கண்டு சேறலின் அதனைத் தூது என்றார். பாசறைக் கண் உருவெளியாகத் தோன்றித் துன்புறுத்தியதாகலின், ஈண்டு மருந்தி மாயது என்றார். [1]"பிணியுமதற்கு மருந்தும்" என்பதனுங் காண்க. உம்மை எச்சவும்மை. வாள்வலத்தர் தம் மார்பினை வரிமுலையால் வேதுகொண்டு செழுங்கடைத் தூதும் மருந்தும் ஆயதென்று எத்த என்க.

உஉ—சு. இருங்கனித் துவர்வாய் இளிலா விரிப்ப - பெரிய கொவ்வைக் கனியும் பவளமும் போன்ற வாய் சிறு நிலாவொளியினைப் பரப்ப, கருங்கயல் பிறழுங் காமர் செவ்வியின் கரிய கெண்டைமீன் பிறழ்கின்ற அழகிய சாட்சியோடே, திருந்து எயிறு அரும்பிய விருந்தின் மூரலும் - திருந்திய பற்கள் சிறிது தோன்றிய புதிய நகையினையும், மாந்தளிர் மேனி மடவோர் தம்மால் - மாந்தளிர்போலும் மேனியினையுடைய மடந்தையரால், எந்து பூண் மார்பின் இளையோர்க்கு அளித்து - பூண் அணிந்த மார்பினையுடைய காளையர்க்கு உதவி;

துவர் - செம்மையுமாம். விரிப்ப அரும்பிய மூரல் என்க. கயல் - கயல்போலுங் கண். எத்த அரும்பிய மூரல் என முடியும். வாள்வலத்தி ராகிய இளையோர்க்கு மாலைப் பொழுதானது மடவோரால் மூரலையும் அளித்தென்க.

உஎ—ஙஏ. காசறைத் திலகக் கருங்கறை கிடந்த - கத்தூரித் திலகமாகிய கரிய மறுத் தங்கிய, மாசு இல் வாண்முகத்து - குற்றமற்ற ஒள்ளிய முகத்தினையும், வண்டொடு சுருண்ட குழலுங் கோதையுங் கோலமும் காண்மார் - தேனுகரவந்த வண்டுடனே சுருண்டுகிடந்த கூந்தலையும் மாலையினையும் ஒப்பனையையும் காணும் பொருட்டு, நிழல்கால் மண்டிலம் தம் எதிர் நிறுத்தி - உருவினை வெளிப்படுத்தும் கண்ணுடியைத் தமக்கு முன்னே நிறுத்தி;

1. திருச்சிற்: ஙி.

கறை - களங்கம். முகத்துடன் குழல் கோதை ஆகியவற்றின் கோலத்தைக் காணவென்றுமாம். காலுதல் - வெளிப்படுத்தல்; வட்டமாயிருத்தலின் மண்டிலம் எனப்படுவதாயிற்று; [1] "நிழல்கான் மண்டில நோக்கியழல்புனை, யவிரிழை திருத்துவாள்" [2] "மாசறக் கண்ணடி வயக்கி வண்ணமுங், தேசுமொளியுந் திகழ நோக்கி" என்பன அறியற்பாலன. 'நிழல் காண் மண்டில'மெனப் பாடங்கொண்டாரு முளர்.

நக—சு. வணர் கோட்டுச் சீறியாழ் வாங்குபு தழீஇப் புணர்புரி நரம்பின் பொருள்படு பத்தர் - வளைந்த தண்டினையும் இசைபொருந்துதலையுடைய நரம்பினையும் பத்தரினையுமுடைய சீறியாழை எடுத்தணைத்து, குரல் குரலாக வருமுறைப் பாலையின் - குரல் குரலாக வரும் செம்பாலைப் பண்ணுடன். துத்தம் குரலாத் தொன்முறை இயற்கையின் - துத்தம் குரலாய படுமலைப் பாலையும் அம்முறையே செவ்வழிப் பாலை முதலியனவும், அம் தீங் குறிஞ்சி - அழகிய இனிய குறிஞ்சிப் பண்ணும் ஆகியவற்றை, அகவல் மகளிரின் - பாடுதலையுடைய மகளிரால், மைந்தர்க்கு ஓங்கிய வருவிருந்து அயர்ந்து - மைந்தர்க்குச் சிறந்த விருந்தினையும் செய்து;

கோடு நரம்பு பத்தர் ஆகியவற்றையுடைய சீறியாழ் எனக் கூட்டுக. பாலை, குறிஞ்சி யென்னும் பண்களினியல்பினை ஆய்ச்சியர் குரவையிற் கூறியவாற்றுணர்க. நிறுத்தித் தழீஇ என்னு மெச்சங்கள் அகவல் மகளிரென்னும் பெயரில் அகவுதற் றொழிலொடு முடிந்தன.

நஎ—சo. முடிபுறம் உரிஞ்சுங் கழற்காற் குட்டுவன் - எனை மன்னாது முடியின் புறத்தினைத் தேய்க்கின்ற கழலணிந்த அடியினையுடைய குட்டுவன், குடிபுறந் தருங்கால் திருமுகம் போல - குடிகளைக் காக்குங் காலத்து வினங்கும் அவன் அழகிய முகத்தினை யொப்ப. உலகு தொழத் தோன்றிய மலர் கதிர் மதியம்-உலகத்தார் வணங்க வானின்கட் டோன்றிய விரிந்த கதிர்களையுடைய திங்களை, பலர்புகழ் மூதூர்க்குக் காட்டி நீங்க—யாவரும் போற்றும் மூதூரிலுள்ளார்க்கு அறிவித்து விலக;

மற்றைய அரசர் இவன் அடிக்கண் தம்முடி பொருதத் தலை வணங்கலான் அம்முடியினைக் கழல் தேய்ப்பதாயிற்றென்க. பகையொடு பொருஉங் காலத்தன்றி எனைக்காலத்தெல்லாம் இனிய முகத்துடன் இருத்தலான், "குடிபுறந் தருங்காற் றிருமுகம்போல" என்றார்.

மலரா நின்ற மாலை இளையோர்க்கு மடவோர் தம்மால் மூரலையும் அளித்து மைந்தர்க்கு அகவன் மகளிரான் விருந்தமையர்ந்து மதியத்தை மூதூர்க்குக் காட்டி நீங்க என முடிக்க.

நக—சு. மைந்தரும் மகளிரும் வழிமொழி கேட்ப - ஆடவரும் மகளிரும் தன்பின் நின்று தன்மொழி கேட்டு நடக்க, ஐங்கணை செருவேள் அரசு வீற்றிருந்த - ஐந்து மலரம்புகளையுடைய மன்மதன் அரசனுக்குப் பெருமிதத்தோடமர்ந்த, வெண்ணிலா முன்றிலும்-வெள்ளிய நிலா முற்றத்

1. பரிபா: உக. 2. பரிபா: கஉ.

கஎ—உக. அகில் உண விரித்த அம்மென் கூந்தல் முகில் நுழை அகிற் புகையினைக் கொள்ள விரித்த அழகிய மெல்லிய கூந்தலாகிய மேகத்தின் உள்ளே சோன்றும், மதியத்து முரிகருஞ் சிலைக்கீழ் - முகமாகிய மதியினிடத்துள்ள புருவமாகிய வளைந்த கரிய வில்லின்கீழ் அமைந்த மகரக்கொடியோன் மலர்க்கணை தரந்து - மகரமீனைக் கொடியாகவுடைய மன்மதனது மலரம்புகளைபோட்டு, சிதர்அரி பரந்த செழுங்கடைத் தூது - சிதறிய செவ்வரி பரந்த கொழுவிய கண்ணின் கடையாகிய தூது, மருந்தும் ஆயது இம் மாலை என்று எத்த - முன்னிர்ப் பாசறைக்கண் நமக்கு வருத்தஞ் செய்ததேயன்றி இம் மாலையில் அதற்கு மருந்தும் ஆகியது என்று புகழ;

கூந்தன் முகில், முகமதியம், புருவவில் எனுமிவை உருவகம். மலர்க்கணை தரந்து என்றது ஆடவரை வருத்தும் தொழிலால் அதனை வென்று என்றபடி. கண்ணென்பது வருவித்துச் சிலைக்கீழ் அமைந்த அரிபரந்த கண்ணின் கடையாகிய தூது என்க. கட்கடை - கடைக்கண்ணி னெனக் கம்; அந் நோக்கங் கண்டு சேறலின் அதனைத் தூது என்றார். பாசறைக் கண் உருவெளியாகத் தோன்றித் துன்புறுத்தியதாகலின், ஈண்டு மருந்தி மாயது என்றார். [1]"பிணியுமதற்கு மருந்தும்" என்பதனுங் காண்க. உம்மை எச்சவும்மை. வாள்வலத்தர் தம் மார்பினை வரிமுலையால் வேதுகொண்டு செழுங்கடைத் தூதும் மருந்தும் ஆயதென்று எத்த என்க.

உஉ—சு. இருங்கனித் துவர்வாய் இளிலா விரிப்ப - பெரிய கொவ்வைக் கனியும் பவளமும் போன்ற வாய் சிறு நிலாவொளியினைப் பரப்ப, கருங்கயல் பிறழுங் காமர் செவ்வியின் கரிய கெண்டைமீன் பிறழ்கின்ற அழகிய சாட்சியோடே, திருந்து எயிறு அரும்பிய விருந்தின் மூரலும் - திருந்திய பற்கள் சிறிது தோன்றிய புதிய நகையினையும், மாந்தளிர் மேனி மடவோர் தம்மால் - மாந்தளிர்போலும் மேனியினையுடைய மடந்தையரால், எந்து பூண் மார்பின் இளையோர்க்கு அளித்து - பூண் அணிந்த மார்பினையுடைய காளையர்க்கு உதவி;

துவர் - செம்மையுமாம். விரிப்ப அரும்பிய மூரல் என்க. கயல் - கயல்போலுங் கண். எத்த அரும்பிய மூரல் என முடியும். வாள்வலத்தி ராகிய இளையோர்க்கு மாலைப் பொழுதானது மடவோரால் மூரலையும் அளித்தென்க.

உஎ—ஙo. காசறைத் திலகக் கருங்கறை கிடந்த - கத்தூரித் திலகமாகிய கரிய மறுத் தங்கிய, மாசு இல் வாண்முகத்து - குற்றமற்ற ஒள்ளிய முகத்தினையும், வண்டொடு சுருண்ட குழலுங் கோதையுங் கோலமும் காண்மார் - தேனுகரவந்த வண்டுடனே சுருண்டு கிடந்த கூந்தலையும் மாலையினையும் ஒப்பனையையும் காணும் பொருட்டு, நிழல்கால் மண்டிலம் தம் எதிர் நிறுத்தி - உருவினை வெளிப்படுத்தும் கண்ணாடியைத் தமக்கு முன்னே நிறுத்தி;

1. திருச்சிற்: ஙி.

இ—அ. மான்மதச் சாந்தும் வரிவெண் சாந்தும் - கத்தூரிக் குழம்பும் தொய்யிலெழுதும் வெள்ளிய சந்தனமும், கூனும் குறளும் கொண்டன ஒருசார் - ஒரு பக்கத்தே கூனுங் குறளும் வந்து நின்றன ;

வரி - தொய்யில்.

இக—கூ. வண்ணமும் சுண்ணமும் மலர்பூம் பிணையலும் - எழுதும் வண்ணங்களையும் பூசு சுண்ணங்களையும் மலர்ந்த பூமாலைகளையும், பெண்ணணிப் பேடியர் வந்தனர் ஒருசார் - பெண் தன்மை மிக்க அழகிய பேடியர் ஒரு பக்கத்தே சுமந்து நின்றனர் ;

பெண்ணணிப் பேடியர் - பெண் தன்மையை விரும்பிய பேடியர் ; [1]"பெண்ணவா யாணிழந்த பேடி" என்றார் பிறரும். அணி - ஒப்பனையுமாம். மலர்ப் பூம்பிணையல் என்பதும் பாடம்.

கக—உ. பூவும் புகையும் மேவிய விரையும் - மலர்களும் புகையுறப் பக்களும் விரும்பப்பட்ட வாசனையும், தூவியஞ் சேக்கை சூழ்ந்தன வொருசார் - ஒரு பக்கத்தே எகினத்தின் இளமயிர் செறித்த பள்ளியைச் சூழ்ந்திருந்தன ;

ஈண்டுக் கூறியவண்ணஞ் சுண்ண முதலியவற்றை, [2]"வண்ணமுஞ் சுண்ணமுந் தண்ணறுஞ் சாந்தமும், பூவும் புகையு மேவிய விரையும்" என வரும் அடிகளானும் அவற்றினுரையானும் அறிக.

கூ—ச. ஆடியும் ஆடையும் அணிதரு கலன்களும் - கண்ணாடியும் ஆடையும் அழகு செய்யும் இழைகளும் என்னுமிவற்றை, சேடியர் செவ்வியின் வந்தனர் ஒருசார் - ஒரு பக்கத்தே தோழிமார் அழகோடே வந்து நின்றனர் ;

அணிதரு கலன் என்பதற்கு அணிந்துகொள்ளும் கலன் என வுரைத்தலுமாம்.

சுஞ—சு. ஆங்கு அவள் தன்னுடன் அணிமணி அரங்கம் வீங்குநீர் ஞாலம் ஆன்வோன் ஏறி - அங்ஙனமாக வந்த அப் பெருந்தேவியுடனே அழகிய மணிகள் பதித்த நிலாமுற்றத்தின்கண்ணே கடல் சூழ்ந்த இவ்வுலகினை ஆளும் செங்குட்டுவன் அமர்ந்து ;

அவன் - வதுவை வேண்மான். வதுவை வேண்மான் மதிகாணிய வரும் வழி பரத்தல் முதலிய நிகழாநிற்க வந்த அவள் தன்னுடன் ஆன்வோன் ஏறி என்க. வீங்குநீர் - கடல்.

சுஎ—எ0. திருநிலைச் சேவடிச் செம்புவாய் புலம்பவும் - திருநிலை பெற்றிருத்தலையுடைய சிவந்த அடிக்கண் தண்டை ஒலிக்கவும், பரிதரு செங்கையிற் படுபறை ஆர்ப்பவும் - சிவந்த கையிடத்தே தாங்கிய பறை

1. காலடி: உடுக. 2. சிலப்.தி: கக - ச.

தினையும், வீழ்பூஞ் சேக்கையும் - விரும்பப்படும் மலர் நிறைத்த படுக்கையினையும், மண்ணீட்டு அரங்கமும் - சுதைபூசிய அரங்கினையும், மலர்ப்பூம் பந்தரும் - மலர்களையுடைய பொலிவுபெற்ற பந்தரினையும், வெண்கால் அமளியும் - வெள்ளிய கால்களையுடைய கட்டில்களையும், விதான வேதிகைகளும் - மேற்கட்டியினையுடைய மேடைகளையும், தண் கதிர் மதியம் தான் கடிகொள்ள - குளிர்ந்த கதிர்களையுடைய திங்கள் விளக்காகிற்க;

தண்கதிர் மதியம் நெடுவளைசு வீற்றிருந்த வெண்ணிலா முன்றில் முதலியவற்றைக் கடிகொள்ள என்க. வழிமொழி - ஏவல். மண்ணீடு - சுதையிற் செய்த பாலையென்றுமாம். வெண்கால் - தந்தத்தாற் செய்த கால். கடி கொள்ளல் - காவல் கொள்ளலுமாம். தான், அசை.

சஎ—இஉ. படுதிரை சூழ்ந்த பயங்கெழு மாநிலத்து - ஒலிக்கின்ற கடல் சூழ்ந்த பயன் பொருந்திய இப் பெரிய வுலகத்து, இடை நின்று ஓங்கிய நெடுநிலை மேருவின் - நடுவிலே நின்று உயர்ந்த நீண்ட சிகரங்களையுடைய மேரு வரைபோல, கொடிமதில் மூதூர் நடுநின்று ஓங்கிய - கொடி கட்டிய மதிலினையுடைய பழம் பதியாகிய வஞ்சியின் இடையே நின்றுயர்ந்த, தமனிய மாளிகைப் புனைமணி யரங்கின் - பொன் மாளிகையின்கண் மணிகளால் அழகுசெய்த நிலா முற்றத்திருந்து, வதுவை வேண்மாள் மங்கல மடந்தை - பட்டத்துத் தேவியாகிய வதுவை வேண்மாள், மதியோர் வண்ணங் காணிய வருவழி - திங்களின் அழகினைக் காணவந்த காலை;

படுதிரை, ஆகுபெயர் உலகமும் அதன் நடுவுள்ள மேருவும் வஞ்சிக்கும் அதன் நடுவுள்ள தமனிய மாளிகைக்கும் உவமை. வதுவை-கல்யாணம். வேண்மாள் - வேள்குலமகள்; பெயர். எர் - எழுச்சியுமாம்.

இஉ—ஈ. எல்வளை மகளிர் ஏந்திய விளக்கம் பல்லாண்டு வேத்தப் பரந்தன ஒருசார்-ஒளியமைந்த வளையலணிந்த பெண்டிர் வாழ்த்துக் கூறிப் பரவுதற்கெடுத்த விளக்குகள் ஒரு பக்கல் மிக்கன;

பல்லாண்டேத்த மகளிர் ஏந்திய விளக்கம் என்க; என்னை? மகளிர் விளக்க மேந்தி வாழ்த்தல் மரபாகலான்; "வெண்டிரி விளக்க மேந்திய மகளிர், ருலக மன்னவன் வாழ்கென் றேத்தி" என முன்னர்க் கூறியதூஉங் காண்க. எல் - ஒளி.

ஈஉ—ஊ. மண்கணை முழவும் வணர்கோட்டு யாழும் - மார்ச்சனை யமைந்த நிரண்ட மத்தளவொலியும் வளைந்த கோட்டினையுடைய யாழோசையும், பண்கணி பாடலும் பரந்தன ஒருசார் - இசைகனிந்த பாடலும் ஒரு பக்கத்தே மிகுந்தன;

முழவு - முழவொலி. யாழ் - யாழோசை. கணிபாடல், வினைத் தொகை.

---

1. சிலப். உசு : க-எ.

அஉ—கூ. கோயின் மாக்களிற் கொற்றவன் தொழுது – கோயிற் பணியாளருடன் சென்று மன்னவனை வணங்கி, தும்பை வெம்போர்ச் சூழ்கழல் வேந்தே – தும்பை சூடிய வெவ்விய போரில் வல்ல கழலணிந்த மன்ன, செம்பியன் மூதூர் சென்று புக்கு – சோழனது பழைய நகரத்தை அடைந்து, ஆங்கு வச்சிரம் அவந்தி மகதமொடு குழீஇய – அவ்விடத்தே வச்சிரநாட்டுப் பந்தரும் அவந்திநாட்டுத் தோரணவாயிலும் மகதநாட்டுப் பட்டி மண்டபமும் ஆய இவைகூடிய, சித்திர மண்டபத்து இருக்க வேந்தன்– ஓவியத் தொழிலமைந்த மண்டபத்தின்கண்ணே சோழவரசன் இருந்த வளவில், அமரகத்து உடைந்த ஆரிய மன்னரொடு – போரினிடத்தே தோற்றோடிய் ஆரிய அரசர்களுடனே, தமரிற் சென்று தகையடி வணங்க– அரசனுடைய பரிவாரத்தார் வழிவிடச் சென்று அம் மன்னனுடைய அழகிய அடிகளை வணங்க;

கோயில் மாக்கள் – கோயிற் பரிவாரத்தாருமாம். பரிவாரத்தார் வருவோரை உபசரித்தற்கும், அரசன்பால் அழைத்துச் செல்வதற்கும் உரிமையுடையவராவர். வச்சிரம் அவந்தி மகதம் சூழ்இய மண்டபம் என்க; என்றது இம்மூன்று நாடுடையாரும் திறையாகக் கொடுத்த பந்தர் முதலிய மூன்றும் கூடிய மண்டபம் என்றபடி; இதனை, "'மாநீர்வேலி வச்சிரன் ஞட்டுக், கோனிறை கொடுத்த கொற்றப் பந்தரும், மகதன் ஞட்டு வாள்வாய் வேந்தன், பகைபுறத்துக் கொடுத்த பட்டி மண்டபமும், அவந்தி வேந்த னுவந்தனன் கொடுத்த, நிவந்தோங்கு மரபிற் றோரண வாயிலும்" என முற்போந்ததனு னறிக. வச்சிரம், அவந்தி, மகதம் என்பன பிறந்த வழிக்கூறல் என்னும் ஆகுபெயர் என்க.

கூ—டு. நீள் அமர் அழுவத்து நெடும்பேர் ஆண்மையொடு – பெரிய போர்க்களப் பரப்பிலே மிக்க பெரிய வீரத்தோடே, வாளும் குடையும் மறக்களத்து ஒழித்து – தாம் கொணர்ந்த வாளினையுங் குடையினையும் போர்க்களத்தே போகட்டு, கொல்லாக் கோலத்து உயிர் உய்ந்தோரை – (பகைவர்) கொல்லுதற்கு ஒருப்படாத தவ வடிவோடே உயிர் பிழைத்த பகை மன்னரை, வெல்போர்க் கோடல் வெற்றம் அன்று என – வெல்லும் போரினிடத்துப் பிடித்துக் கோடல் வெற்றிச் செயலன்று என்று, தலைத் தேர்த் தானைத் தலைவற்கு உரைத்தனன் இலேத்தார் அகலத்துச் செம்பியர் பெருந்தகை – இந்திரவிற்போலும் மாலையை அணிந்த மார்பினையுடைய சோழர் பெருமான் முதன்மைபெற்ற தேர்ப்படையினுடைய மன்னனுக்குக் கூறினன்;

நெடும் பேராண்மையோடு என்பது இகழ்ச்சிக்குறிப்பு. முனிவரைக் கோறல் முறையன்று என்பதனுணர்ந்து, இவர் தவவேடங் கோடலால், கொல்லாக் கோலத் துயிருய்ந்தோர் எனக் கூறினர். முன்னர், "'தாபத வேடத் துயிருய்ந்து பிழைத்த, மாபெருந் தானை மன்ன குமார்" என வந்தமை காண்க. வெற்றம் – வெற்றி. தலைவற்கு – நினக்கு, முன்னிலை

1. சிலப். பி : கூக. 2. சிலப். உ : கஎக – அ0.

முழங்கவும், செங்கண் ஆயிரம் திருக்குறிப்பு அருளவும் – ஆயிரம் செவ்த கண்களும் தம் கருத்தினைப் புலப்படுத்தவும், செஞ்சடை சென்று திசை முகம் அலம்பவும் – செவ்விய சடை பரந்து திக்குகளில் அலையவும் ;

வாய்புலம்பல் – ஒலித்தல் ; ஒரு சொல். இரண்கண் சேவடி செங்கை செங்கண் செஞ்சடை என்ற அமைப்பு நோக்கத்தக்கது. சிலம்பு-கழலுமாம்.

எக—ஙி. பாடகம் பதையாது சூடகம் துளங்காது – பாடகமானது அசையாதே தோள்வளை கடுங்காதே, மேகலை ஒலியாது – மேகலையணி ஒலி செய்யாதே, மென்முலை அசையாது – மெல்லிய முலை ஆடாதே, வார்குழை ஆடாதி-நீண்ட குழையாகிய காதணி அசையாதே, மணிக்குழல் அவிழாது-நீலமணிபோலுங் கூந்தல் அவிழாதே, உமையவள் ஒரு திறன் ஆக-உமாதேவி தன் இடப்பக்கத்தினளாக, ஒங்கிய இமையவன் ஆடிய கொட்டிச் சேதம் – மாதேவனாகிய இறைவன் கடித்த கொடுகொட்டியை ;

பாடகம் – மகளிர் அணியும் காலணி. திருமேனியின் ஒரு கூற்றிற் சிறிதும் அசைவில்லையாக ஆடின னென்பதனால் அவ் வாட்டத்தின் அருமை புலப்படும். இறைவன் கொடுகொட்டி ஆடியதனை, "திரிபுர மெரியத் தேவர் வேண்ட, எரிமுகப் பேரம் பேவல் கேட்ப, உமையவ ளொருதிற னாக வோங்கிய, இமையவ னாடிய கொடுகொட்டி யாடலும்" என்பதனானறிக. 'புலம்ப' முதலிய எச்சங்களும், 'பதையாது' முதலிய எச்சங்களும் தனித்தனி ஆடிய என்னும் வினைகொண்டு முடியும்.

எசு—கூ. பாத்தரு நால்வகை மறையோர் பறையூர் – பகுத்தலரிய நான்குமறைகளையுடைய அந்தணரது பறையூர்க்கண் உளனாகிய, கூத்தச் சாக்கையன் ஆடலின் மகிழ்ந்து – கூத்தச சாக்கையன் ஆடுதலானே மகிழ் வுற்று, அவன் ஏத்தி நீங்க – அச்சாக்கையன் தன்னைப் போற்றி நீங்கிய வளவிலே, இருநிலம் ஆள்வோன் வேத்தவை இயன் மண்டப மேவிய பின்னர் – பெரிய நிலத்தினையாளுங் குட்டுவன் அரசிருப்பாய பேரோலக்க மண்டபத்தினை அடைந்தபின் ;

பாத்தல் – பகுத்தல். கூத்தச் சாக்கையன் – கூத்து நிகழ்த்தும் சாக்கையன். சாக்கையன் – கூத்தாடுந் தொழிலுடைய ஓர் குலத்தினன். அவன் தன்னுடன் ஆள்வோன் ஏறி மகிழ்ந்து மண்டபமேவிய பின்னர் என முடிக்க.

அ0—உ. நீலன் முதலிய கஞ்சுகமாக்கள்-நீலனை முதலாகக்கொண்ட சட்டையிட்ட அதுவர், மாடல மறையோன் தன்னொடும் தோன்றி – மாடலஞ்சிய அந்தணனோடு வந்து, வாயிலாளரின் மன்னவற்கு இசைத்த பின் – வாயில் காப்போரான் அரசனுக்கு அறிவித்த பின்னர் ;

நீலன் முதலியோர், கனக விசயரை இருபெரு வேந்தர்க்குக் காட்டிடச் சென்றோர்.

– சிலப். கூ: அ0-உ.

கோலங்கொண்டோர் தம்மேற் சிற்றங் கொண்டோன் கொற்றம் புதுவது. என்றனன் என்க.

கoஎ—கூ. என்று ஏனை மன்னர் இருவருங் கூறிய - எனை மற்றைய தமிழ்மன்னர் இருவரும் மொழிந்த, நீண்மொழி யெல்லாம் நீலன் கூற - அறிவு நிறைந்த சொற்கள் எல்லாவற்றையும் நீலனென்பான் கூறிய அளவில் ;

நீண் மொழி-தவக் கோலத்தினரைத் துன்புறுத்தல் தகாதெனக் கூறிய அறிவுரை ; பெருமித மொழியுமாம்.

கஎo—கூ. தாமரைச் செங்கண் தழல் நிறங்கொள்ள - தாமரை மலர் போலுஞ் சிவந்த கண்கள் சிவப்பேற, கோமகன் சுருதலும் - செங்குட்டுவன் வெகுண்டு நகைத்த அளவிலே, குறையாக் கேள்வி மாடலன் எழுந்து-குறை வில்லாத நூற்கேள்வியனையுடைய மாடலன் எழுந்து நின்று, மன்னவர் மன்னே வாழ்க நின் கொற்றம் வாழ்கென்று எத்தி-அரசர்க்கரசே நினது வெற்றி வாழ்வதாக நீ நீடு வாழ்வாயாக வென்று போற்றி ;

அருளாற் செம்மையுடைய கண்கள் வெகுளியாற் சிவந்தன என்றார்.

கஎச—உக. கறிவளர் சிலம்பில் துஞ்சும் யானையின் - மிளகுக்கொடி படரும் மலைக்கண் உறங்கும் யானையினையுடைய, சிறு குரல் செய்தல் வியலூர் எறிந்தபின்-சிறிய கொத்தாகிய செய்தற் பூக்களையுடைய வியலூரை அழித்து வெற்றி கொண்ட பின்னர், ஆர்புனை தெரியல் ஒன்பது மன்னரை-ஆத்தி மலராற்புனைந்த மாலையினையுடைய ஒன்பது சோழ அரசரை, நேரி வாயில் நிலைச்செரு வென்று - நேரிவாயி லென்னுமிடத்தே நிலை பெற்ற போரின்கண் வென்று, நெடுந் தேர்த் தானையொடு இடும்பிற் புறத்து இறுத்து - உயர்ந்த தேரினையுடைய சேனையோடே இடும்பில் என்னு மூர்ப்புறத்தே தங்கி, கொடும்போர் கடந்து நெடுங்கடல் ஓட்டி - கொடிய போரினை வென்று நெடிய கடலிடத்தே நாவாயைச் செலுத்தி, உடன்று மேல்வந்து ஆரிய மன்னரை - தன்னொடு வெகுண்டு எதிர்த்த ஆரியவரசரை, கடும்புனற் கங்கைப் பேர் யாற்று வென்றேய் - விரைந்து செல்லும் நீரினையுடைய பெரிய கங்கையாற்றுக் கரைக்கண் வென்றேய் ;

யானையினையுடைய வியலூர் என்க; சாரியை நிற்க உருபும் பயனும் தொக்கன. ஆர்புனை ஒன்பது மன்னரை வென்றமை, "நின், மைத்துன வளவன் இள்ளியொடு பெருந்தா, வொத்த பண்பின ரொன்பது மன்னர், இளவரசு பொரு ரேவல் கேளார், வளநா டழிக்கு மாண்பின ராதலி, னென்பது குடையு மொருபக லொழித்து" எனவும், "ஆராச் செருவிற் சோழர் குடிக் குரியோ, ரொன்பதின் மர் வீழ வாயிற்புறத் திறுத்து, நிலைச்செருவி னுற்றலை யறுத்து" எனவும் போந்தவற்றுனறிக. நேரிவாயில்-உறையூர்த் தெற்கு வாயில தோரூர். நிலைச்செரு - நாடோறும் தொடர்ந்து நிகழும்

1. சிலப். உஎ : கஎஉ-உஉ. 2. பதிற்று: கூ-ம் பத்துப் பதிகம்.

யிற் படர்க்கை. உரைத்தல் - உரைப்பித்தல். செம்பியர் பெருந்தகை உயிருய்ந்தோரைக் கோடல் வெற்ற மன்றென உரைத்தனன் என முடிவு செய்க.

கசு—எ. ஆங்கு நின்று அகன்றபின் அறக்கோல் வேந்தே - அற நெறியில் நிற்கும் செங்கோலையுடைய மன்னனே அச்சோணாட்டினின்றும் நீங்கிய பின்னர், ஒங்கு சீர் மதுரை மன்னவற் காண - உயர்ந்த சிறப்பினையுடைய பாண்டிய வரசனை யாம் கண்ட அளவில்;

கஅ—கo எ. ஆரிய மன்னர்-ஆரிய வரசர்கள், அமர்க்களத்து எடுத்த-போர்க்களத்தே பற்றிய, சீர் இயல் வெண்குடைக் காம்பு-சிறப்புடைய வெண்கொற்றக் குடையின் காம்பாகிய, கனிசிறந்த சயந்தன் வடிவின் தலைக்கோல் - மிகவுயர்ந்த சயந்தன் வடிவாம் தலைக்கோலாக, ஆங்குக் கயந்தலை யானையிற் கவிகையிற் காட்டி - அங்கே பெரிய தலையையுடைய யானையின்மீதுள்ள குடையினின்றும் காட்டியும், இமையச் சிமையத்து இருங் குயிலாலுவத்து-இமயமலையின் முடியின் பக்கத்ததாய்பெரிய குயிலாலுவம் என்றவிடத்தமர்ந்த, உமையொரு பாகத்து ஒருவனை வணங்கி-உமையினைத் தன் இடப்பக்கத்துடைய ஒப்பற்ற இறைவனை வணங்கியும், அமர்க்களம் அரசனது ஆகத் துறந்து - போர்க்களம் நும் மன்னனுடையதாக அனை விடுத்து, தவப்பெருங் கோலங் கொண்டோர் தம்மேல் - பெருமையினையுடைய தவ வடிவங் கொண்ட அரசர்மீது, கொதியழற் சீற்றங் கொண்டோன் கொற்றம் - வெவ்விய தீப்போலும் சினத்தினைக் கொண்டோனுடைய வெற்றி, புதுவது என்றனன் போர்வேற் செழியன்-போரிற்சிறந்த வேற்படையினையுடைய பாண்டியன் புதுவதாகும் என்று கூறினன்;

தலைக்கோல் பகைவரிடத்துப் பற்றிய குடைக் காம்பாற் செய்யப்படுவதென்பது [1]"பேரிசை மன்னர் பெயர்புறத் தெடுத்த, சீரியல் வெண்குடைக் காம்பு கனிகொண்டு" என்பதனாலும், அது சயந்தன் வடிவாயதென்பது [2]"இந்திர சிறுவன் சயந்த னெனவே, வந்தனை செய்து வழிபடு தலைக்கோல்" என்பதனாலும் அறியப்படும். இனி, ஆரிய மன்னர் அமர்க்களத்திலே தங்களுக்கெடுத்த குடையிற் காம்பைக் கையிற் பிடித்து ஆனைக் கழுத்திலிருத்திய ஆசிரியன் கையிற் றலைக்கோலாகக் காட்டியும் என்றுரைத்தலு மாம். குயிலாலுவம் - இமயமலைப் பக்கத்தொரு பகுதி. தெய்வர் ஓடலாற்றளம் அரசனதாயிற்று; ஈண்டு அரசன் செங்குட்டுவன் என்க. தவப் பெருங்கோலமென்றது, "சடையின ருடையினர் சாம்பற் பூச்சினர், பீடிகைப் பீலிப் பெருங்கோன் பாளர்" ஆகிய வடிவினை என்க. புதுவது என்றது முன்னெருவரும் செய்யாத தொன்றென இகழ்ந்தபடி. ஆரியமன்னர் காட்டி வணங்கித் துறந்து கொண்டோர் என்க; ஆரிய மன்னரென்னுந் தொகுதி யொற்றுமையாலே காட்டி வணங்கித் துறந்து கொண்டோர் எனச் சிலர்வினை, வேறுசிலர் வினையோடு முடிந்தது. வேற்செழியன்

1. சிலப். கூ: ககச-இ; 2. கூ: ககக-உo.

வேள்வி செய்யாது - அறநூல்கள் கூறும் வேள்வியினைச்செய்யாதே, யாங்கணும் மறக்கள வேள்வி செய்வோய் ஆயினை - எவ்விடத்தும் வலி மிக்க போர்க்கள வேள்வியையே செய்பவனாயினை ;

அறக்கள வேள்வி - அறநூல்களுள் அரசர்க்கு விதிக்கப்பெற்ற இராசசூயமும் துரங்கவேள்வியும் போல்வன. மறக்கள வேள்வி யாது என்பதனை, [1]"நெற்கதிரைக் கொன்று களத்திற் குவித்துப் போர் அழித்து அதரிதிரித்துச்சுற்றத்தொடு நுகர்வதற்குமுன்னே கடவுட் பலிகொடுத்துப் பின்னர்ப் பரிசிலாளர் முகந்துகொள்ள வரிசையின் அளிக்குமாறு போல, அரசனும் நாற்படையையும் கொன்று களத்திற்குவித்து எருதுகளீறாக வாண்மடலோச்சி அதரிதிரித்துப் பிணக்குவையை நிணச்சேற்றோடு உதிரப்பேருலைக்கண் ஏற்றி ஈனா வேண்மான் இடந்துழந்தட்ட கூழ்ப் பலியைப் பலியாகக் கொடுத்து எஞ்சிநின்ற யானை குதிரைகளையும் ஆண்டுப் பெற்றனபலவற்றையும் பரிசிலர் முகந்துகொள்ளக் கொடுத்தலாம்" என வருதலாலுணர்க.

ஈண்டு ஐயைந்திரட்டி சென்றமை கூறுதலானும், பதிற்றுப்பத்தின் ௫-ம் பதிகத்திலே, "கடல்பிறக் கோட்டிய செங்குட்டுவன் ஐம்பத்தையாண்டு வீற்றிருந்தான்" எனக் கூறப்படுதலாலும், இக் காதையுள்ளே பின்னர் "நரைமுதிர் யாக்கை நீயுங் கண்டனை" என வருதலானும் செங்குட்டுவன் ஏறக்குறைய எழுபத்தைந்து யாண்டு உயிர் வாழ்ந்திருந்தனன் எனவும், ஐம்பத்தைந்து யாண்டு அரசுபுரிந்தனன் எனவும் கருதுதல் பொருந்தும்.

௧௩௩—௪. வேந்து வினைமுடித்த ஏந்துவாள் வலத்து - மன்னர்க்கு உரிய வினைகளைக் குறைவின்றியே முடித்த வாளேந்திய வெற்றியினையுடைய, போந்தைக் கண்ணிநின் ஊங்கணோர் மருங்கின் - பனம்பூமாலையினையுடைய நின் முன்னோருள் ;

வேந்தர் முடித்தற்குரிய வினை யாவை என்பதனை, [2]"நின், ஆடு குடி மூத்த விழுத்திணைச் சிறந்த, வாளின் வாழ்நர் தாள் வலம் வாழ்த்த, இரவன் மாக்க ளீகை நுவல, வொண்டொடி மகளிர் பொலங்கலத் தேந்திய, தண் கமழ்தேறன் மடுப்ப மகிழ்சிறந், தாங்கினி தொழுகுமதி பெரும வாங்கது, வல்லுநர் வாழ்ந்தோ ரென்ப" என்பதனான் அறிக. ஊங்கண் என்பது கால முன்மையை உணர்த்திற்று.

௧௩௫. கடற்கடம்பு எறிந்த காவலனாயினும் - கடலிடத்தே பகைவர் கடம்பினை வெட்டிய மன்னனும் ;

கடற்கடம்பு எறிந்த செய்தியை முன்னர்க் காண்க.

௧௩௬. விடர்ச் சிலை பொறித்த விறலோன் ஆயினும் - இமயச் சிமையத்தில் வில்லினைப் பொறித்த வெற்றியை உடையனும் ;

1. தொல். புறத். சூ. உக: (ந. உரை). 2. புறம்: உச.

போர். இடும்பில் - ஓரூர். கடலோட்டிய செய்தி "பொங்கிரும் பரப்பிற் கடல் பிறக்கோட்டிக், கங்கைப்பேர்யாற்றுக்கரைபோகிய, செங்குட்டுவன்" என்பதனு னுணரப்படும். ஆரிய மன்னர் - முன்னொருகால் இவனுக்குத் தோற்றுர் சிலருமாம். வென்று இறுத்துக் கடலோட்டி என்னும் பல்வேறு தொழிற்பட்ட வினையெச்சங்கள் வென்றேய் என்பதன் வெல்லுதற் றொழி லொடு முடிந்தன.

கூஉ. நெடுந்தார் வேய்ந்த பெரும்பனை வேந்தே-நெடிய மாலையை அணிந்த பெரிய படையினையுடைய மன்னனே;

தீர்வேய்தல் படைக்கும் மன்னற்கும் ஏற்கும்.

கூஉ—ச. புரையோர் தம்மொடு பொருந்த உணர்ந்த - உயர்ந் தோரோடு ஒப்ப மெய்ப்பொருளறிந்த, அரைசர் ஏறே அமைக நின் சீற்றம்- மன்னர் மன்னனே நின் சினம் அடங்குவதாக;

இனி, உயர்ந்தோரால் யாவற்றையும் தெளிய வுணர்ந்தவென்றரைத் தலுமாம். நீ மிக்க பெரும் படையை யுடையையாயினும் ஆன்றவிந்தடங் கிய புரையோரொடு பொருந்த வுணர்ந்தனையாகலின் வெகுளல் தகாதென உணர்த்தியவாருயிற்று.

கூஉ—ங. மண் ஆள் வேந்தே - இந் நில முழுதாளும் மன்னனே, நின் வாணாட்கள் - நின்னுடைய வாழும் நாட்கள், தண் ஆன் பொருநை மணலினுஞ் சிறக்க - தண்ணிய ஆன்பொருநையாற்றின் மணலினும் மிகுவனவாக;

ஆன்பொருநை - சேரநாட்டுள்ளதோர் யாறு; இஃது ஆன் பொருந் தம் எனவும், பொருநை யெனவும் வழங்கும். ஓரரசரை வாழ்த்துங்கால் அவரை அவர் டாற்று மணலினும் வாழ்கவென்றல் மரபாகலான் இங்ஙனங் கூறினுன். [2]"சிறக்க நின்னுயுண், மிக்குவரு மின்னீர்க் காவிரி, யெக்க ரிட்ட மணலினும் பலவே"! என வருதலுங் காண்க. சிறத்தல் - மிகுதல். வாணாள், மரூஉ முடிபு.

கூஎ—அ. அகழ் கடல் ஞாலம் ஆள்வோய் வாழி - அகழ்ந்த கடல் சூழ்ந்த இவ்வுலகினை ஆளும் அரசே வாழ்வாயாக, இகழாது என் சொல் கேட்டல் வேண்டும்-எனது சொல்லை இகழ்ந்து ஒதுக்காதே கேட்டருளல் வேண்டும்;

அகழ் கடல் - சகரரால் தோண்டப்பட்ட கடல்; ஒப்புமை பற்றிப் பிறகடலையும் அகழ்கடல் என்றார்; ஆழமாய கடல் என்றலுமாம்.

கூஉ—கூஉ. வையம் காவல்பூண்ட நின் நல் யாண்டு - இவ்வுலகு காத்தற்றொழிலை மேற்கொண்ட நினது நன்றாகிய ஆண்டுகள், ஐயைந்து இரட்டி சென்றதற் பின்னும் - ஐம்பது முடிவுற்றபின்னரும், அறக்கள

1. சிலப். கூ0. கட்டுரை: கூஉ-ங. 2. புறம்: சூஉ.

கசரு—சு. உருகெழு மரபின் அயிரை மண்ணி-உட்குப்பொருந்தும் முறைமையினையுடைய அயிரைமலையிற் கொற்றவை யென்னுந் தெய்வத்தை நீராட்டி வழிபட்டு, இருகடல் நீரும் ஆடினோன் ஆயினும் - ஒரு பகலில் இருகடல் நீரையும் கொணர்வித்து முழுகினோனும்;

அயிரை - சேரநாட்டுள்ளதோர் மலை: ஈண்டு அதன்கண்ணுள்ள தெய்வத்தை யுணர்த்திற்று. மண்ணுதல் - திருமுழுக்குச் செய்வித்தல். இருகடல் - தன்னதாய மேல் கடலும், வேற்றுவந்தனதாய்த் தன்னால் வெல்லப்பட்ட நாட்டிற் கீழ் கடலுமாம்; [1]"இருகட னீரு மொருபக லாடி, அயிரை பரை இ" என்பதும், அதனுரையுங் காண்க. அயிரை - ஓர் யாறு என்பர் அரும்பதவுரையாசிரியர்.

கசஎ—அ. சதுக்கப் பூதரை வஞ்சியுள் தந்து - சதுக்கப் பூதங்களை அமராபதியினின்றும் வஞ்சி நகரத்துக் கொணர்ந்து, மதுக்கொள் வேள்வி வேட்டோன் ஆயினும் - சோம யாகத்தினைச் செய்தோனும் ஆகிய;

ஆயினும் என்பது ஓரெண்ணிடைச்சொல்; [2]"அருந்தவர்க் காயினு மரசர்க் காயினும்" என்புழிப்போல. சோமயாகஞ் செய்தோன் சோமயாஜி எனப்படுவன்.

கசகூ—௫௦. மீக்கூற்றாளர் யாவரும் இன்மையின் - மேம்பட்ட புகழினையுடையார் ஒருவரும இல்லாது இறந்தமையானே, யாக்கை நில்லாது என்பதை உணர்ந்தோய் - உடல் நிலையாது என்பதனை நீ யறிந்தனை;

மீக்கூற்று - மேலாய சொல்; புகழ்.

கடுக—ச. மல்லல் மாஞாலத்து வாழ்வோர் மருங்கின் - வளம் நிறைந்த இப்பெரிய வுலகத்து வாழும் மக்களிடத்து, செல்வம் நில்லாது என்பதை - பொருள் நிலைபெறாது என்பதனை, வெல்போர்த் தண்டமிழ் இகழ்ந்த ஆரிய மன்னரிற் கண்டனையல்லையோ காவல் வேந்தே - காவற் றொழிலுடைய மன்னனே வெல்லும் போரினையுடைய தமிழ்நாட்டு வேந்தரை எள்ளிய ஆரிய மன்னரிடத்துக் கண்டாயல்லையோ;

கடுரு—அ. இளமை நில்லாது என்பதை - இளமைப் பருவம் நிலையாது என்பதனை, எடுத்து ஈங்கு உணர்வுடை மாக்கள் உரைக்கல்வேண்டா- இவ்வுலகத்து அறிவுடைய மக்கள் மேற்கோள் வாயிலாக எடுத்துரைத்தல் வேண்டா, திருஞெமிர் அகலத்துச் செங்கோல் வேந்தே-திருமகள் தங்கிய பரந்த மார்பினையும் செங்கோலையும் உடைய வேந்தனே, நரைமுதிர் யாக்கை நீயுங் கண்டனை-நரைத்தலோடு முதிர்ந்த உடலை நீயும் பார்த்தனை;

ஞெமிர்தல்-பரத்தல். நீயுங் கண்டனையாகலான் உரைக்கல் வேண்டா என்க. நீயுங் கண்டனை என்றது நின் உடம்பும் நரைத்தலுடன் முதிர்ந்ததென்றபடி. நரைமுதிர் - நரைமிக்க என்றுமாம். 'கடற்கடம் பெறிந்த

1. பதிற்று. ௩: பதிகம். 2. மணி. ௯: ௫௪.

[1]"குடக்கோச் சேரலன் குட்டுவர் பெருந்தகை, விடர்ச்சிலை பொறித்த வேந்தன்" என மணிமேகலையுள்ளும் இவன் கூறப்படுகின்றான்.

கஙஎ—அ. நான்மறையாளன் செய்யுட்கொண்டு-நான்மறையோதும் அந்தணனாகிய புலவன் பாடிய செய்யுளை ஏற்று, மேல்நிலை யுலகம் விடுத்தோன் ஆயினும் - அவனைத் துறக்கவுலகத்துச் செலுத்தியோனும் ;

நான்மறையாளன் - பாலைக்கௌதமனார் என்னும் புலவர், மேனிலை யுலகம் விடுத்தோன் - இமயவரம்பன் தம்பி பல்யானைச் செல்கெழு குட்டுவன்; இவ்வரலாற்றினை, [2]"பல்யானைச் செல்கெழு குட்டுவனைப் பாலைக் கௌதமனார் பாடினார் பத்துப்பாட்டு; பாடிப்பெற்ற பரிசில், நீர் வேண்டியது கொண்மினென யானும் என் பார்ப்பனியும் சுவர்க்கம் புகல்வேண்டு" மெனப் "பார்ப்பாரிற் பெரியோரைக் கேட்டு ஒன்பது பெருவேள்வி வேட்பித்துப் பத்தாம் பெருவேள்வியிற் பார்ப்பானையும் பார்ப்பனியையுங் காணாராயினார்" என்பதனானறிக.

கஙக—சஂ. போற்றி மன்னுயிர் முறையிற் கொள்கென - நிலை பெற்ற உயிர்களை முறையின்றிக் கவர்தலைப் பரிகரித்து மூத்த முறைமையானே கொள்வாயாகவென, கூற்றுவரை நிறுத்த கொற்றவனாயினும் - இயமனை ஓர் எல்லையுட்படுத்திய மன்னவனும் ;

[3]"தவத்துறை மாக்கள் மிகப்பெருஞ் செல்வர், ஈற்றிளம் பெண்டிராற்றாப் பாலகா, முதியோ ரென்னானிளையோ ரென்னான், கொடுந்தொழிலாளன் கொன்றனன்" குவித்தலானே இங்ஙனம் அவனை வரைப்படுத்தான் என்க.

கசக—உ. வன்சொல் யவனர் வளநாடு ஆண்டு - கொடுஞ்சொல்லுடைய யவனரது வளமிக்க நாட்டினை ஆட்சி செய்து, பொன்படு நெடுவரை புகுந்தோன் ஆயினும் - பொன்பட்ட உயர்ந்த இமயமலையிடத்தே புக்கவனும்;

யவனர் நாடாண்ட செய்தி, [4]"வன்சொல் யவனர் வளநாடு வன் பெருங்கல், தென்குமரி யாண்ட" எனப் பின்னரும் கூறப்படும்.

கசஙஉ—ச. மிகப் பெருந் தானையோடு இருஞ்செரு ஓட்டி - மிகப் பெரிதாகிய சேனையோடே பெரிய போரினைத் துரந்து, அகப்பா எறிந்த அருந்திறலாயினும்-பகைவர் மதித்தலையழித்த அரிய திறலையுடையோனும்;

போரின்கண் தானையோடு ஓடச்செய்து என்றுமாம். அகப்பா - மதில்; இதனை ஓர் அரணின் பெயராகச் சிலர் கூறுவது பொருத்தமின்று; [5]"அகப்பா வெறிந்து பகற்றீ வேட்டு" என்பதுங் காண்க. மிகற் பெருந் தானை யென்னும் பாடத்திற்குத் தருக்கினையுடைய சேனை யென்க.

1. மணி. உஅ: கஂஙஉ-ச.
2. பதிற்று. ஙஉ: பதிகம்.
3. மணி. கூ: சஎ-சஂஂ.
4. சிலப். உகூ: "வன்சொல்"
5. பதிற்று. ஙஉ: பதிகம்.

"எழுமுடி கெழீஇய திருவெம ரகலத்து, சோன்புரித் தடக்கைச் சான் றோர் மெய்ம்மறை" என்பதன் உரை காண்க.

கஎக—ச. அரும்பொருட் பரிசிலேன் அல்லேன் யானும் - யான் பெறுதற்கரிய பொருளைப்பெறும் பரிசிலாளனல்லேன், பெரும் பேரி யாக்கை பெற்ற நல்லுயிர் - மிக்க பெருமையுடைய உடம்பினைப்பெற்ற அறஞ்செய்த வுயிரானது, மலர்தலை உலகத்து உயிர்போகு பொதுநெறி புலவரை யிறந்தோய் போகுதல் பொறேஎன் - அழிவின் எல்லை கடந்தோய் பரந்த இடத்தினையுடையீ உலகத்தின்கண் ஏனைய உயிர்கள் செல்லும் பொதுநெறியிடத்தே செல்லுதலைப் பொறுத்தலாற்றேன் ;

பொருட் பரிசிலே னல்லே னென்றது நின்மாட்டுப் பொருள் பெறு தற்காக இது கூறுகின்றேனல்லேன் என்றவாறு. பெரும்பேர் யாக்கை- அரச வுடல். முன்னர் நல்லுயிர் என விதந்தமையின் பின்னர்க்கூறிய உயிர் ஏனை மக்களுயி ரென்றவாறாயிற்று. பொதுநெறி பிறந்திறப்பா ரெல்லாரும் செல்லு நெறி; சிறப்பிலாநெறி. புல வரை - அறிவின் எல்லை.

கஎஙி—அ. வானவர் போற்றும் வழி நினக்கு அளிக்கும்-விண்ணவர் தொழும் வீட்டுநெறியினை உனக்குத் தருகின்ற, நான்மறை மருங்கின் வேள்விப் பார்ப்பான் - நான்கு வேதங்களிற் கூறப்படும் வேள்வியினைச் செய்யும் அந்தணர் கொண்டு, அருமறை மருங்கின் அரசர்க்கு ஓங்கிய பெருநல் வேள்வி நீ செயல்வேண்டும் - அரிய மறைகளிடத்தே மன்னர்க் கென வுரைத்த உயர்ந்த நல்ல வேள்வியினை நீ செய்தல் வேண்டும் ;

வானவர் போற்றும் வழி - வீட்டு நெறி. அளிக்கும் வேள்வியென இயையும் ; அளிக்கும் வேள்விப் பார்ப்பான் என்பாருமுளர். அரசர்க்கு ஓங்கிய வேள்வி - இராசசூயம், பரிவேள்வி முதலியன. பார்ப்பானைக் கொண்டு என ஒரு சொல் வீருவித்துரைக்க. அருமறை-ஓதவும் உணரவும் அரிய மறை.

கஎக—அஉ. நாளைச் செய்குவம் அறம் எனின் - அடுத்த நாளில் அறஞ்செய்வோம் என்று நாம் கருதின், இன்றே கேள்வி நல்லுயிர் நீங்கி னும் நீங்கும் - இற்றைப் பொழுதிலேயே கேள்வியாளவேயான நல்ல உயி ரானது விலகினும் விலகும், இதுவென வரைந்து வாழுநாள் உணர்ந்தோர் முதுநீர் உலகில் முழுவதும் இல்லை - தம் வாழ்நாள் இத்துணைத்தென வரையறை செய்து அறிந்தவர் கடல்சூழ்ந்த உலகத்தின்கண் யாங்கணும் இல்லை ;

நாளை என்பது வருங்கால மென்னும் பொருட்டு. யாக்கை நில்லா யாமையின், இன்றே அறஞ்செய்கவெனக் கூறினன். பிறரும் "புன் னுனிமே னீர்போ னிலையாமை யென்றெண்ணி, இன்னினியே செய்க அறவினை-இன்னினியே நின்றான் இருந்தான் கிடந்தான்றன் கேளைறச், சென்றா னெனப்படுத லான்" எனக் கூறுமாறு காண்க.

1. பதிற்று : கச. 2. காலடி.. கூ : கூ.

காவலனாயினும்' என்பது தொடங்கி. 'நரைமுதிர் யாக்கை நீயுங் கண்டனை' என்பதன்காறும் யாக்கையும் செல்வமும் இளமையும் நில்லாவென்பது சான்றுகாட்டி நிறுவப்பட்டது.

௧௫௯—௬௪. விண்ணோர் உருவின் எய்திய நல்லுயிர் - தேவர் வடிவத்தோடு துறக்கம் புக்க நல்ல உயிரானது, மண்ணோர் உருவின் மறிக்கினும் மறிக்கும் - மக்கள் வடிவோடு இவ்வுலகின்கண் மீளினும் மீளும், மக்கள் யாக்கை பூண்ட மன்னுயிர் - மனிதவுடலை மேற்கொண்ட ஓர் நிலைபெற்ற வுயிர், மிக்கோய் விலங்கின் எய்தினும் எய்தும் - மன்னனே விலங்கின் உடலை அடையினும் அடையும், விலங்கின்யாக்கை விலங்கிய இன்னுயிர்-விலங்கினது யாக்கையினின்றும் விலகிய இனிய உயிர், கலங்கு அஞர் நரகரைக் காணினுங் காணும் - உள்ளம் நடுங்கற்குக் காரணமாய துன்பம் நுகரும் நரகரது யாக்கையை அடையினும் அடையும்;

நல்லுயிர் என்றார் அறஞ்செய்த வுயிராகலான். உருவின் எய்திய - உருவினை யடைந்த எனலுமாம். மறித்தல்-மீளல். தாம் செய்யுந் தீவினையானே தேவர் மக்களாகவும் மக்கள் விலங்காகவும் விலங்கு நரகராகவும் பிறத்தலுங் கூடுமென்றான். நரகர் - நரகர துடம்பிற்காயிற்று.

௧௬௫—அ. ஆடுங் கூத்தர்போல் ஆருயிர் ஒருவழிக் கூடிய கோலத்து ஒருங்கு நின்று இயலாது-ஆடுகின்ற கூத்தரைப்போல அரிய உயிரானது ஓரிடத்துச் சேர்ந்த வடிவத்துடன் எப்பொழுதும் நிலைபெற்று நடவாது, செய்வினை வழித்தாய் உயிர்செலும் என்பது-தான் செய்த வினையின் வழியதாய் உயிர் செல்லாநிற்கும் என்னுமது, பொய்யில் காட்சியோர் பொருள் உரை ஆதலின்- தெளிந்த அறிவினையுடையோரது உண்மை மொழியாமாகலான்;

கூத்தர் தாம் மேற்கொண்ட கூத்தினுக்கேற்ப வெவ்வேறு கோலம் யெடுக்குமென்றான். [1]"ஆடு கூத்தரணியேபோல, வேற்றோ ரணியொடு வந்தீரோ" [2]"ஐய முண்டோ ஆருயிர் போனாற், செய்வினை மருங்கிற் சென்றுபிறப் பெய்துதல்" என்பன காண்க. இயலாது, முற்று. பொருளுரை யாதலின் ஒருங்கு நின்றியலாது என முடிக்க. பொய்யில் காட்சி ஐயந்திரிபில்லா அறிவு; பொருளுரை - மெய்யுரை; [3]"பொய்யில் புலவன் பொருளுரை தேறாய்', என்புழி இப்பொருட்டாதலும் காண்க.

௧௬௯—௭௦. எழு முடி மார்பநீ ஏந்திய திகிரி - ஏழுமுடிகளாற் செய்த ஆரம் பொருந்து மார்பினையுடையாய் நீ எடுத்த ஆணைச்சக்கரம், வழிவழிச் சிறக்க வயவாள் வேந்தே - வெற்றிகாணும் வாளினையுடைய அரசே மேலும் மேலுஞ் சிறப்புறுவதாக;

"எழுமுடி என்பது ஏழு அரசரை வென்று அவர்கள் ஏழுமுடியானுஞ் செய்ததோராரமாம்" என்பர் பதிற்றுப்பத்தின் பழைய வுரையாசிரியர்.

1. மணி. ௧௨: ௫௧-௨. 2. மணி. ௬: ௧௫அ-௯. 3. மணி. ௨௨: ௬௧.

யாகத்தினை முடித்த பிற்றை நாளில், தம் பெரு நெடுங்கோச் சார்வதுஞ் சொல்லி - அவர் தமது பெரிய நீண்ட ஆகாயத்தினை அடைவதுங் கூறி, அம் மன்னவர்க்கு ஏற்பன செய்க நீயென வில்லவன் கோதையை விருப்புடன் ஏவி - அவ்வாரிய வரசர்க்கு ஏற்ற தவமுகளே நீ செய்வாயாகவென்று வில்ல வன் கோதையை மகிழ்ச்சியோடே ஏவி ;

வேளாவிக்கோ மாளிகை-வேளாகிய ஆவிக்கோவின் பெயராற்கட்டப் பட்ட மாளிகை; இது வேண்மாடம் எனவும் படும்; இது விருந்தின் மன்னர் தங்குதற்கமைத்த மாளிகைபோலும் ? நீக்கிக் காட்டிச் சொல்லி நீ ஏற்பன செய்கவென வில்லவன் கோதையை ஏவி யென்க.

உ0கூ—கூ. இறையோர் கோட்டம் சீமின் - இறையாளர் கோட் டத்தினைத் திறந்திடுமின், யாங்களும் கறைகெழு காடு கறை வீடு செய்ம் மென - எவ்விடத்தும் இறை கொடுத்தற் கமைந்த நாடுகளின் இறையினை வீடுசெலச் செய்மின் என்று, அழும்பில் வேளோடு ஆயக்கணக்கரை முழங்கு நீர் வேலி மூதூர் ஏவி - அழும்பில் வேளுடனே வரிக் கூறு செய்யும் கணக் கரையும் ஒலிக்கும் நீர்நிறைந்த வயல்களையுடைய மூதூர்களிலே ஏவி ;

இவ்வாறே முன்னர், [1]" இறைப்படு கோட்டஞ் சீமின் யாவதுங், கறைப்படு மாக்கள் கறைவீடு செய்ம்மின் " எனப் பாண்டியன் செய்கை கூறினமை காண்க. அழும்பில் வேளையும் ஆயக்கணக்கரையும் மூதூர்களில் இங்ஙனஞ் செய்ம்மின் என ஏவி என்க.

உ0எ—கக. அருந்திறல் அரசர் முறை செயின் அல்லது - அரிய வலியினையுடைய மன்னர் தம் நீதி செலுத்தினல்லது, பெரும் பெயர்ப் பெண்டிர்க்குக் கற்புச் சிறவாது என - பெரும்புகழினையுடைய மகளிர்க்குக் கற்புநிலை சிறப்புறாது என்று, பண்டையோர் உரைத்த தண்டமிழ் நல்லுரை - பண்டைப் பெரியோர் கூறிய இனிய தமிழ்நாட்டு நன்மொழியை, பார் தொழுது ஏத்தும் பத்தினியாகலின் - இவ்வுலகோர் வணங்கிப் போற்றற் குரிய கற்புடையாளாகலான், ஆர்புனை சென்னி அரசற்கு அளித்து - ஆத்திமாலை சூடிய சோழ மன்னனுக்கு ஈந்து ;

முறை செய்தல் - ஒழுக்கத்தினும் வழக்கினும் இழுக்கினுரை யொறுத் தல். அரசன் காவ லிலவழி பெண்டிர் கற்புச் சிறவாது என்பதனை, [2]'மாதவர் நோன்பும் மடவார் கற்புங், காவலன் காவ லின்றெனி னின்றால்" என்பதனு னறிக. சென்னி - சோழன் ; ஆர்புனை சென்னி என்பதற்கு ஆத்திமாலை புனைந்தமுடி எனலும் அமையும். பத்தினியாகலின் பண்டை யோருரைத்த நல்லுரையை அரசற்களித்து என்க. அளித்தல் - அறியும்படி செய்தல் ; கோவலனி ஒழுக்கத்தின் வழுவினமையால் பத்தினிக் குண்டாய துன்பம் கருதப்பட்டது.

உகூ—கூ. செங்கோல் வளைய உயிர் வாழாமை - செவ்வியகோல் கோட உயிர்வாழாத் தன்மையை, தென்புலங் காவல் மன்னவற்களித்து - தென்னாடு புரக்கும் பாண்டியனுக்கு அளித்து ;

1. சிலப். உக : கூ-எ. 2. மணி. உஉ : உ0அ-க.

கஅக—அ. வேள்விக் கிழத்தி இவளோடுங் கூடி-வதுவைக் கிழத்தி யாகிய இவளோடுங் கலந்து, தாழ் கழல் மன்னர் நின்னடி போற்ற - கழலணிந்த அரசர்கள் நினது அடியினைத் துதிக்க, ஊழியோடு ஊழி உலகங் காத்து நீடு வாழியரோ நெடுந்தகையென்று-பல்லூழி இவ்வுலகினைக் காத்து நெடுந்தகாய் நீடு வாழ்வாயாக என, மறையோன் மறைநா உழுது - மாடலனாகிய அந்தணன மறையோதும் நாவாகிய ஏராலே உழுது, வான் பொருள் - சிறந்த பொருளாகிய விதையினை, இறையோன் செவி செறுவாக வித்தலின் - மன்னனது செவியே வயலாகக்கொண்டு விதைத்த லான்[1];

வேள்வி - மன்றல் வேள்வி. இனி, வேள்விக்கிழத்தி என்பதற்கு வேள்வி செய்தற்கண் உடனிருக்கு முரிமையுடையாள் எனலும் பொருந் தும். தாழ்தல் - தங்குதல்; தாழும் மன்னர் என்றியைத்தலுமாம். ஊழி யோழி - பல்லூழி. நாவாகிய ஏரால் எனவும், பொருளாகிய விதையை எனவும் உருவகத்தை விரித்துரைக்க.

கஅக—கூ. வித்திய பெரும்பதம் விளைந்து பத மிகுத்து துய்த்தல் வேட்கையின் - விதைத்த பெரும் பொருள் விளைய அவ்வுணவினை மிகுதி யாக நுகரும் விருப்பத்தாலே, சூழ் கழல் வேந்தன் - கழலினையணிந்த வேந்தன், நான்மறை மரபின் நயம் தெரி நாவின் - நால்வேத முறையாலே நாற்பொருளை ஆராய்ந்து கூறும் நாவினையுடைய, கேள்வி முடித்த வேள்வி மாக்களை - பல்வகை நூற்கேள்விகளையும் முடித்த வேள்வி செய்தற் குரிய அந்தணரை, மாடல மறையோன் சொல்லிய முறைமையின் - மாடல னாகிய பார்ப்பான் கூறிய முறைமையானே, வேள்விச் சாந்தியின் விழாக் கொள எவி - வேள்விச் சாந்தியாகிய விழாவினைச் செய்ய எவி;

பெரும்பதம் - வான் பொருள். பதம் - உணவு. நாவின் மாக்கள், கேள்வி முடித்த மாக்கள் எனத் தனித்தனி கூட்டுக. சாந்தியென்பது [2]"ஆய்ந்த மரபிற் சாந்தி வேட்டு" என்பதன்கண் வேள்வி யென்னும் பொருளதும், [2]"கபாலீச் சரமமர்ந்தான் பெருஞ்சாந்தி" என்பதன்கண் விழா என்னும் பொருளதுமாகலின் வேள்வியாகிய சாந்தியென்றுதல், சாந்தியாகிய விழா வென்றுதல் விரித்துரைக்க. தாழ்வு தீரச் செய்யப்படு வனவாகலின் அவை சாந்தியெனப்படுவனவாயின.

ககஙி—உ0உ ஆரிய அரசரை அருஞ்சிறை நீக்கி - ஆரிய மன்ன ரைப் பெயர்த்தற்கரிய சிறையினின்று விடுத்து, பேர் இசை வஞ்சி முன்னர்ப் புறத்து - பெரும்புகழ் பரந்த வஞ்சி நகரின் புறத்தே, தாழ்நீர் வேலித தண் மலர்ப் பூம் பொழில் - ஆழ்ந்த நீரை வேலியாகவுடைய தண்ணிய பொலி வுற்ற பூஞ்சோலைக்கண் உள்ள, வேள் ஆவிக்கோ மாளிகை காட்டி-வேளா கிய ஆவிக்கோவின் பெயர் பொருந்திய மாளிகையை அவர்கள் இருக்கு மாறு காட்டி, நன்பெரு வேள்வி முடித்ததற் பின்னுள் - கல்ல பெரிய

1. பதிற்று: கூ. பதிகம். 2. திருஞான. தேவா. உ. சன: கப.

தெய்வம் பரசி முற்றிய படிமம் என்க. படிமம் - தெய்வ வடிவம்.

உஉக—௩௪. வித்தகர் இயற்றிய விளங்கிய கோலத்து முற்றிழை நன்கலம் முழுவதும் பூட்டி-கைத்தொழில் வல்லார் செய்த சிறந்த அழகினை யுடைய அணிகலன்களை முழுவதும் அணிந்து, பூப்பலிசெய்து-அருச்சனை செய்து, காப்புக் கடை நிறுத்தி திசைக் கடவுளரைக் கடைவாயிலினிறுத்தி, வேள்வியும் விழாவும் நாடொறும் வகுத்து-ஓமமும் விழவும் நாள்தோறும் வகைபெறச்செய்து, கடவுள் மங்கலஞ் செய்கென ஏவினன் வட திசை வணக்கிய மன்னவர் ஏறு என் - பிரதிட்டை செய்கவென்று ஏவி னான் வடநாட்டு மன்னரை வணங்கச் செய்த வேந்தர் பெருமானாகிய செங்குட்டுவன் என்க.

வேள்வி - ஓமம். கடவுள் மங்கலம் - பிரதிட்டை மன்னவரேறு நங்கையைப் பத்தினிக் கோட்டத்துத் தெய்வப் படிமத்துக் கடவுண் மங் கலஞ் செய்கென ஏவினன் என முடிக்க.

இது நிலைமண்டில வாசிரியப்பா

நடுகற் காதை முற்றிற்று.

வேய, காரணப் பொருட்டு. வாழார் என்னும் புகழினை என்க பாண்டியர் கோல்கோடின் உயிர் வாழார் என்பது [1]"செங்கோல் வேய உயிர் வாழார் பாண்டியர்" எனப் பின்னரும் கூறப்படுதல் காண்க.

உகச—எ. வஞ்சினம் வாய்த்தபின் அல்லதை யாவதும் வெஞ்சினம் விளியார் வேந்தர் என்பதை - மன்னர் தாம் கூறிய சூள் நிறைவுற்ற பின்னல்லாது அதன் முன்னர்ச் சிறிதும் கொடிய சினம் நீங்கப்பெரார் என்பதனை, வடதிசை மாங்கின் மன்னவர் அறிய - வடகாட்டு வேந்தர்கள் உணரும் வண்ணம், தூடதிசை வாழுங் கொற்றவற்கு அளித்து - மேற்றிசையில் வாழும் சேர வேந்தற்கு அளித்து ;

அல்லதை, ஐ இடைச்சொல். விளிதல் - கெடுதல் ; சூண்டு நீங்குதல். வேந்தர் - தமிழ் மன்னரென்றுமாம்.

உகஅ—உக. மதுரை மூதூர் மாநகர் கேடுற-பீழம்பதியாகிய மதுரைப் பெருநகர் அழிவுற, கொதியழற் சீற்றம் கொங்கையின் விளித்து - தன் சினத்தானே வெவ்விய எரியினை முலைக்கண் தோற்றவித்து, நன்னுடி அணிந்து களிர்சினை வேங்கைப் பொன் அணி புதுநிழற் பொருந்திய கங்கையை - நமது கல்ல நாட்டினை அடைந்து குளிர்ந்த நிலையினையுடைய வேங்கையின் பொன்போலும் அழகு செய்யும் புதிய நீழலில் தங்கிய மகனே ;

[2]"கொதியழற் சீற்றங் கொங்கையின் விளித்தோய்" என்றார் பதிகத்தும். பொன்போலும் புதிய மலரையணிந்த வேங்கையென்றுமாம்.

உஉஉ—ஙி. அறக்களத்து அந்தணர் ஆசான் பெருங்கணி சிறப்புடைக் கம்மியர் தம்மொடுஞ் சென்று - தன் மாசனத்துக் கருத்தாக்களுள் புரோகிதனும் சோதிடனும் சிறப்புடைய சிற்பியரோடுஞ் சென்று, மேலோர் விழையும் நூல் நெறி மாக்கள் : தேவரும் விரும்பும் சிற்ப நூலுணர்ந்த கம்மியரால், பரிவெற வகுத்த பத்தினிக் கோட்டத்து-பகுதிப் பட வகுத்த பத்தினிக்கோட்டத்தில் ;

முன்னரும், [3]"ஆசான் பெருங்கணி யறக்களத் தந்தணர்" எனக் கூறினமை காண்க. சிறப்பு-தொழிற்சிறப்பு ; அரசன் பாற்பெற்ற வரிசையுமாம் ;. நூனெறிமாக்கள் அந்தணர் முதலியோரோடு சென்று வகுத்த பத்தினிக் கோயில் என்னலுமாம் ; அரசன் அந்தணர் முதலானேருடன் சென்று என்றுரைத்தலுமாம். கரு நிலையும் பகுதி மண்டபமும் பெரு மண்டபமும் என வகைப்படலான் பரிவெறவகுத்த என்றார்.

உகசு—அ. இமையவர் உறையும் இமையச் செவ்வரை - வானவர் வதியும் இமயமலையின், இமையச் சென்னித் தெய்வம் பரசி - இமையத் தூங்கியிலுள்ள கடவுளைப் போற்றி, கைவினை முற்றிய தெய்வப் படிமத்தி - கைத்தொழில் மிகுத்த தெய்வப் படிமத்தின்கண்,

1. சிலப். உசு: "செங்கோல் வேய". 2. சிலப். பதி: கச.
3. சிலப். உஉ : அ.

சில செங்கயல் நீர் உமிழப் பொடியாடிய கருமுகில்தன் புறம் புதைப்ப அறம்பழித்துக் கோவலன்றன் வினையுருத்துக் குறு மகனற் கொலையுண்ணக் காவலன்றன் இடஞ்சென்ற கண்ணகி தன் கண்ணீர்கண்டு மண்ணரசர் பெருந்தோன்றல் உண்ணீரற் றுயிரிழந்தமை மாமறையோன் வாய்க்கேட்டு மாசாத்துவான் தான்றுறப்பவும் மனைக்கிழத்தி உயிரிழப்பவும் எனைப் பெருந் துன்பமெய்திக் காவற்பெண்டும் அடித்தோழியும் கடவுட் சாத்தனுடன் உறைந்த தேவந்தியும் உடன்கூடிச் சேயிழையைக் காண்டுமென்று மதுரைமாநகர் புகுந்து மூதிராமூலப் பூசல் கேட்டு ஆங்கடைக்கலமிழந் துயிரிழந்த இடைக்குலமகளிட மெய்தி ஐயையவள் மகளோடும் வையையொரு வழிக்கொண்டு மாமலை மீமிசையேறிக் கோமகடன் கோயில்புக்கு நங்கைக்குச் சிறப்பயர்ந்த செங்குட்டுவற்குத் திறமுரைப்பர் மன்;

தேவந்தி சொல்

உ முடிமன்னர் மூவருங் காத்தோம்புந் தெய்வ
வடபேரிமயமலையிற் பிறந்து
கடுவரற் கங்கைப் புனலாடிப் போந்த
தொடிவளைத் தோளிக்குத் தோழிநான் கண்டீர்
சோணாட்டார் பாவைக்குத் தோழிநான் கண்டீர்;

காவற்பெண்டு சொல்

ஊ மடம்படு சாயலாள் மாதவி தன்னைக்
கடம்படாள் காதற் கணவன் கைப்பற்றிக்
குடம்புகாக் கூவற் கொடுங்கானம் போந்த
தடம்பெருங் கண்ணிக்குத் தாயர்நான் கண்டீர்;
தண்புகார்ப் பாவைக்குத் தாயர்நான் கண்டீர்;

அடித்தோழி சொல்

எ தற்பயந்தாட் கில்லை தன்னைப் புறங்காத்த
எற்பயந் தாட்கும் எனக்குமோர் சொல்லில்லை
கற்புக் கடம்பூண்டு காதலன் பின்போந்த
பொற்றொடி நங்கைக்குத் தோழிநான் கண்டீர்
பூம்புகார்ப் பாவைக்குத் தோழிநான் கண்டீர்;

உகூ. வாழ்த்துக் காதை

[கண்ணகியைப் பிரதிட்டை செய்த பிற்றை நாளிலே செங்குட்டுவன் மண்ணரசர் திறை கேட்டிருந்தபொழுது, முன்பு கோவலன் கொலையுண்டது முதலியவற்றை மாடலன் கூறக் கேட்டோர்களுள் தேவந்தியும் கண்ணகியின் செவிலித்தாயும் அவள் அடித்தோழியும் காவிரிப்பூம்பட்டினத்தினின்றும் நீங்கி மதுரையை அடைந்து, அங்கே கண்ணகியைக் காணுமல் மாதரிமகள் ஐயையைக் கண்டு அவளோடும் வையைக் கரைவழியே சென்று மலைநாட்டை யடைந்து கண்ணகி கோயிலிற் புகுந்து, அங்கிருந்த செங்குட்டுவற்குத் தம்மை இன்னரென அறிவித்துக் கண்ணகியின் பிரிவாற்றுமையால் வருந்தி அரற்றினர். அப்பொழுது கண்ணகி தெய்வ வடிவத்தோடு வெளிப்பட்டுச் செங்குட்டுவனுக்குக் காட்சிகொடுத்து வாழ்த்தினள். (இதன்கண் மூவேந்தர்களின் வாழ்த்தாகவுள்ள அம்மானைவரி, கந்துகவரி, ஊசல்வரி, வள்ளைப்பாட்டு ஆகிய செய்யுட்கள் மிக்க இன்பம் பயப்பன).]

உரைப் பாட்டு மடை

க. குமரியொடு வடவிமயத் தொருமொழிவைத் தல காண்ட சேரலாதற்குத் திகழொளி ஞாயிற்றுச் சோழன்மக னீன்ற மைந்தன் கொங்கர் செங்களம் வேட்டுக் கங்கைப் பேர் யாற்றுக் கரைபோகிய செங்குட்டுவன் சினஞ் செருக்கி வஞ்சி யுள் வந்திருந்த காலை, வட ஆரிய மன்னர் ஆங்கோர் மடவரலை மாலைசூட்டி உடனுறைந்த இருக்கைதன்னில் ஒன்றுமொழி நகையினராய்த் தென்றமிழ்நாடாளும் வேந்தர் செரு வேட்டுப் புகன்றெழுந்து மின்றவ்வும் இமய நெற்றியில் விளங்கு வில்புலி கயல் பொறித்த நாள் ஏம போலும் முடிமன்னர் ஈங்கில்லை போலும் என்றவர்த்தை அங்குவாழும் மாதவர்வந் தறிவுறுத்த விடத் தாங்கண் உருள்கின்ற மணிவட்டைக் குணில்கொண்டு துரந்ததுபோல் இமயமால்வரைக் கற்படவுளாமென்ற வார்த்தை இடந்துரப்ப, ஆரியநாட்டரசோட்டி அவர் முடித்தலை அணங்காகிய பேரிமயக் கல்சுமத்திப்பெயர்ந்து போந்து நயந்த கொள்கை யிற் கங்கைப்பேர்யாற்றிருந்து நங்கைதன்னை நீர்ப்படுத்தி வெஞ் சினந்தரு வெம்மை நீங்கி வஞ்சிமா நகர்புகுந்து நிலவரசர் நீண் முடியார் பலர்தொழு படிமங் காட்டித் தடமுலைப் பூசலாட்டியைக் கடவுண் மங்கலஞ் செய்துபின்னர் கண்ணகிதன் கோட்டத்து மண்ணரசர் திறைகேட்புழி, அலம்வந்த மதிமுகத்திற்

செங்குட்டுவற்குக் கண்ணகியார் கடவு ணல்லணி காட்டியது

கo தென்னவன் தீதிலன் தேவர்கோன் றன்கோயில்
நல்விருந் தாயினான் நானவன் றன்மகள்
வென்வேலான் குன்றில் விளையாட்டு யானகலேன்
என்னோடுந் தொழிமீ ரெல்லீரும் வம்மெல்லாம்;

வஞ்சிமகளிர் சொல்

கக வஞ்சியீர் வஞ்சி யிடையீர் மறவேலான்
பஞ்சடி யாயத்தீ ரெல்லீரும் வம்மெல்லாம்;
கொங்கையாற் கூடற் பதிசிதைத்துக் கோவேந்தைச்
செஞ்சிலம்பால் வென்றாளைப் பாடுதும் வம்மெல்லாம்
தென்னவன் றன்மகளைப் பாடுதும் வம்மெல்லாம்;
செங்கோல் வளைய வுயிர்வாழார் பாண்டியரென்
றெங்கோ முறைநா இயம்பஇந் நாடடைந்த
பைந்தொடிப் பாவையைப் பாடுதும் வம்மெல்லாம்
பாண்டியன் றன்மகளைப் பாடுதும் வம்மெல்லாம்;

ஆயத்தார் சொல்

கஉ வானவ னெங்கோ மகளென்றாம் வையையார்
கோனவன்றான் பெற்ற கொடியென்றாள்—வானவனை
வாழ்த்துவோம் நாமாக வையையார் கோமானை
வாழ்த்துவாள் தேவ மகள்;

வாழ்த்து

கங தொல்லை வினையால் துயருழந்தாள் கண்ணின்நீர்
கொல்ல உயிர் கொடுத்த கோவேந்தன் வாழியரோ,
வாழியரோ வாழி வருபுனல்நீர் வையை
சூழு மதுரையார் கோமான்றன் தொல்குலமே;

கச மலையரையன் பெற்ற மடப்பாவை தன்னை
நிலவரசர் நீண்முடிமேல் ஏற்றினான் வாழியரோ,
வாழியரோ வாழி வருபுனல்நீர்த் தண்பொருநை
சூழ்தரும் வஞ்சியார் கோமான்றன் தொல்குலமே;

கரு எல்லா நாம் :
காவிரி நாடனைப் பாடுதும் பாடுதும்
பூவிரி கூந்தல் புகார்;

தேவந்தி யரற்று

செய்தவ மில்லாதேன் தீக்கனாக் கேட்டநாள்
எய்த வணரா திருந்தேனமற் றென்செய்தேன்
மொய்குழன் மங்கை மூலைப்பூசல் கேட்டநாள்
அவ்வை யுயிர்வீவங் கேட்டாயோ தோழீ
அம்மாமி தன்வீவங் கேட்டாயோ தோழீ ;

காவற்பெண் டரற்று

கோவலன் றன்னைக் குறுமகன் கோளிழைப்பக்
காவலன் றன்னுயிர் நீத்ததுதான் கேட்டேங்கிச்
சாவதுதான் வாழ்வென்று தானம் பலசெய்து
மாசாத்து வான்துறவங் கேட்டாயோ அன்னை
மாநாய்கன் றன்றுறவுங் கேட்டாயோ அன்னை ;

அடித்தோழி யரற்று

காதலன் றன்வீவுங் காதலி நீ பட்டதூஉம்
ஏதிலார் தாங்கூறும் ஏச்சுரையுங் கேட்டேங்கிப்
போதியின்கீழ் மாதவர்முன் புண்ணியதா னம்புரிந்த
மாதவி தன்றுறவுங் கேட்டாயோ தோழீ
மணிமே கலைதுறவுங் கேட்டாயோ தோழீ ;

தேவந்தி ஐயையைக் காட்டி யரற்றியது

ஐயந்தீர் காட்சி யடைக்கலங் காத்தோம்ப
வல்லாதேன் பெற்றேன் மயலென் றுயிர்நீத்த
அவ்வை மகளிவடான் அம்மணம் பட்டிலா
வையெயிற் றையையைக் கண்டாயோ தோழீ
மாமி மடமகளைக் கண்டாயோ தோழீ ;

செங்குட்டுவன் கூற்று

என்னேயிஃ தென்னேயிஃ தென்னேயிஃ தென்னேகொல்
பொன்னஞ் சிலம்பிற் புனைமே கலைவளைக்கை
நல்வயிரப் பொற்றோட்டு நாவலம் பொன்னிழைசேர்
மின்னுக் கொடியொன்று மீவிசும்பிற் றோன்றுமால் ;

உட துன்னிவந்து கைத்தலத் திருந்ததில்லே நீணிலம்
தன்னினின்று மந்தரத் தெழுந்ததில்லே தானெனத்
தென்னன்வாழ்க வாழ்கவென்று சென்றுபந் தடித்துமே
தேவராச மார்பன்வாழ்க என்றுபந் தடித்துமே ;

ஊசல் வரி

உக வடங்கொள் மணியூசன் மேலிரீஇ ஐயை
உடங்கொருவர் கைநிமிர்த்தாங் கொற்றைமே லுரக்கக்
கடம்பு முதல்தடிந்த காவலனைப் பாடிக்
குடங்கைகொடுங் கண்பிறழ ஆடாமோ ஊசல்
கோடுவிற் பொறிபாடி ஆடாமோ ஊசல் ;

உச ஓரைவ ரீரைம் பதின்மர் உடன்றெழுந்த
போரிற் பெருஞ்சோறு போற்றுது தானளித்த
சேரன் பொறையன் மலையன் திறம்பாடிக்
கார்செய் குழலாட ஆடாமோ ஊசல்
கடம்பெறிந்த வாபாடி ஆடாமோ ஊசல் ;

உடு வன்சொல் யவனர் வளநாடு வன்பெருங்கல்
தென்குமரி யாண்ட செருவிற் கயற்புலியான்
மன்பதைகாக் குங்கோமான் மன்னன் திறம்பாடி
மின்செய் இடைநுடங்க ஆடாமோ ஊசல்
விறல்விற் பொறிபாடி ஆடாமோ ஊசல் ;

வள்ளைப் பாட்டு

உஎ தீங்கரும்பு நல்லுலக்கை யாகச் செழுமுத்தம்
பூங்காஞ்சி நீழல் அவைப்பார் புகார்மகளிர்
ஆழிக் கொடித்திண்டேர்ச் செம்பியன் வம்பலர்தார்ப்
பாழித் தடவரைத்தோட் பாடலே பாடல்
பாவைமார் ஆரிக்கும் பாடலே பாடல் ;

உஏ பாடல்சான் மூத்தம் பவழ உலக்கையான்
மாட மதுரை மகளிர் குறுவரே
வானவர்கோன் ஆரம் வயங்கியதோட் பஞ்சவன்றன்
மீனக் கொடிபாடும் பாடலே பாடல்
வேப்பந்தார் நெஞ்சணக்கும் பாடலே பாடல்;

அம்மானை வரி

௧௬ வீங்குநீர் வேலி யுலகாண்டு விண்ணவர்கோன்
ஓங்கரணங் காத்த வுரவோன்யா ரம்மானை
ஓங்கரணங் காத்த வுரவோன் உயர்விசும்பில்
தூங்கெயில் மூன்றெறிந்த சோழன்கா ணம்மானை
சோழன் புகார்நகரம் பாடேலோ ரம்மானை ;

௧௭ புறவு நிறைபுக்குப் பொன்னுலக மேத்தக்
குறைவில் உடம்பரிந்த கொற்றவன்யா ரம்மானை
குறைவில் உடம்பரிந்த கொற்றவன்முன் வந்த
கறவை முறைசெய்த காவலன்கா ணம்மானை
காவலன் பூம்புகார் பாடேலோ ரம்மானை ;

௧௮ கடவரைக ளோரெட்டுங் கண்ணிமையா காண
வடவரைமேல் வாள்வேங்கை யொற்றினன்யா ரம்மானை
வடவரைமேல் வாள்வேங்கை யொற்றினன்றிக் கெட்டுங்
குடைநிழலிற் கொண்டளித்த கொற்றவன்கா ணம்மானை
கொற்றவன்றன் பூம்புகார் பாடேலோ ரம்மானை ;

௧௯ அம்மனை தங்கையிற் கொண்டங் கணியிழையார்
தம்மனையிற் பாடுந் தகையேலோ ரம்மானை
தம்மனையிற் பாடுந் தகையெலாந் தார்வேந்தன்
கொம்மை வரிமுலைமேற் கூடவே யம்மானை
கொம்மை வரிமுலைமேற் கூடிற் குலவேந்தன்
அம்மென் புகார்நகரம் பாடேலோ ரம்மானை ;

கந்துக வரி

௨௦ பொன்னிலங்கு பூங்கொடி பொலஞ்செய்கோதை வில்லிட
மின்னிலங்கு மேகலைகள் ஆர்ப்பஆர்ப்ப எங்கணும்
தென்னன் வாழ்க வாழ்கஎன்று சென்றுபந் தடித்துமே
தேவரார மார்பன்வாழ்க என்றுபந் தடித்துமே ;

௨௧ பின்னுமுன்னும் எங்கணும் பெயர்ந்துவந் தெழுந்துலாய்
மின்னுமின் னிளங்கொடி வியனிலத் திழிந்தெனத்
தென்னன்வாழ்க வாழ்கஎன்று சென்றுபந் தடித்துமே
தேவரார மார்பன்வாழ்க் என்றுபந் தடித்துமே ;

வடஆரிய மன்னர் ஆங்கோர் மடவரலே மாலே சூட்டி உடனுறைந்த இருக்கை தன்னில் ஒன்று மொழி நகையினராய்த் தென்றமிழ் நாடு ஆளும் வேந்தர் செருவேட்டுப் புகன்று எழுந்து மின் தவழும் இமய நெற்றியில் விளங்கு விற் புலி கயல் பொறித்த நாள் எம்போலு முடிமன்னர் ஈங்கு இல்லேபோலும் என்ற வார்த்தை - வடநாட்டு ஆரியவரசர் அவ்வட நாட்டிலே ஓர் மங்கையை மணமுடித்துச் சேர்ந்து தங்கிய இருப்பிடத்தே தம்மில் ஒத்த சொல்லுடனே எள்ளல் நகையினே யுடையராய்த் தென்றி சைக்கண்ணதாகிய தமிழ்நாட்டினே யாளும் அரசர் போரினே விரும்பித் தருக்குற் றெழுந்து போந்து மின்னுக்கொடி படியும் இமயமலே உச்சியிற் நிறப்புற்ற விலும் புலியுங் கயலுமாய இலச்சினை எழுதிய காலத்து எம்மை யொத்த முடியுடைப் பேரரசர் இங்காட்டிலில்லே போலும் என்று கூறிய மொழியை;

ஒன்று மொழி - தம்மில் வேற்றுமை யின்றியே தமிழ் வேந்தரை இகழ்ந்துரைத்த மொழி. புகன்று - தருக்குற்று. ஈங்கில்லே யென்றது இருப்பின் பொறித்த லாற்றூர் என்னுங் குறிப்பிற்று. போலும், ஒப்பில் போலி.

அங்கு வாழும் மாதவர் வந்து அறிவுறுத்தவிடத்து ஆங்கண் உருள் கின்ற மணிவட்டைக் குணில் கொண்டு துரக்கதுபோல் இமயமால்வரைக் கற் கடவுளாம் என்ற வார்த்தை இடம் துரப்ப - அங்காட்டு வாழுந் தாபதர் வந்து அவ்விடத்தே அறிவுறுத்திய காலத்து இயல்பாலே உருள்கின்ற மாணிக்க வட்டினேக் குறுந்தடியாற் செலுத்தியது போலப் பெரிய இமய மலேக் கல் கடவுளாம் என்று கூறிய மொழி தன்னே இடத்தினின்றுக் துரப்ப;

இல்லேபோலு மென்ற வார்த்தையை அறிவுறுத்தவிடத்தென்கு. மாதவர் வந்து கூறியதனே, [1]"இமையத் தாபத ரெமக்கீங் குணர்த்திய, அமையா வாழ்க்கை யரசர் வாய்மொழி" என முன்னர்க் கூறியது கொண் டுணர்க. 'இமய மால்வரைக் கல் கடவுளாம் என்ற வார்த்தை' என்றது [2]"விற்றலைக் கொண்ட வியன்பே ரிமயத்துக், கற்கால் கொள்ளினுங் கடவு ளாகும்" என்றதனே யுட்கொண்டது. வட்டு - உண்டை: [3]"அரங்கின்றி வட்டாடி யற்றே' என்ற குறளுரையிற் காண்க. இயலபாக உருள்கின்றி வட்டினேக் குணில் கொண்டு துரக்கதுபோல் என்னும் உவமையால் மாதவர் அறிவுறுத்த பொழுதே தினம்மிக்கு மேற்செல்லக் கருதி யிருந் தானே இமயமலேயிற் கல் கடவுளாம் என்ற வுரை விரைந்தேகத் தூண்டிய தென்பது பெற்றும். துரப்பச் சென்று என ஒரு சொல் வருவிக்க.

ஆரியநாட்டு அரசு ஓட்டி அவர் முடித்தலே அணங்காகிய பேர் இமயக் கல் சுமத்திப் பெயர்த்துப்போந்து நயந்த கொள்கையின் கங்கைப்பேர்யாற்று இருந்து நங்கை தன்னே சீர்ப்படுத்தி வெஞ்சினக் தரு வெம்மை நீங்கி

1. சிலப். உசு: க—கo. 2. சிலப். உஙி: கஅ—க. 3. குறள்: சoக.

உஅ சந்துரற் பெய்து தகைசால் அணிமுத்தம்
வஞ்சி மகளிர் குறுவரே வான்கோட்டாற்
கடந்தடுதார்ச் சேரன் கடம்பெறிந்த வார்த்தை
படர்ந்த நிலம்போர்த்த பாடலே பாடல்
பனந்தோ ளேங்கவரும் பாடலே பாடல் ;

உக ஆங்கு, நீணில மன்னர் நெடுவிற் பொறையன்றல்
தாள்தொழார் வாழ்த்தல் தமக்கரிது சூளோழிய
எங்கோ மடந்தையும் ஏத்திஞள் நீழே
செங்குட்டுவன் வாழ்க என்று.

உரை

உரைப்பாட்டு - உரைச் செய்யுள் ; மடை - முன்னே கூடித்தது ; உரைப்பாட்டாகிய மடை யென்க.

க. குமரியொடு.....திறமுரைப்பர் மன்

குமரியொடு வட இமயத்து ஒரு மொழி வைத்து உலகு ஆண்ட சேரலாதற்குத் திகழ் ஒளி ஞாயிற்றுச் சோழன் மகள் ஈன்ற மைந்தன் கொங்கர் செங்களம் வேட்டுக் கங்கை பேர்யாற்றுக் கரைபோகிய செங்குட்டுவன் சினஞ் செருக்கி வஞ்சியுள் வந்திருந்த காலை - தெற்கண் குமரியும் வடக்கண் இமயமுமாகிய அவ்விரண்டனிடைப்பட்ட உலகினைத் தன் ஆணையானே ஆண்ட சேரலாதனுக்கு விளங்கும் ஒளியினையுடைய ஞாயிற்றுச் சோழன் மகள் பெற்ற புதல்வனாகிய கொங்கரது போர்க்களத்தே களவேள்வி செய்து கங்கையாகிய பெரிய யாற்றின் கரைக்கண்ணே சென்ற செங்குட்டுவன் ஆரிய மன்னரிடத்தே சினத்தை மிருத்து ஆண்டு நின்றும் வஞ்சிநகரத்து வந்திருந்த ஞலத்து ;

இமயத்து உலகு ஒரு மொழி வைத்து என மாறுக. ஒரு மொழி, ஆணை. ஞாயிற்றுச் சோழன் - சூரிய வங்கிசத்துச் சோழன் என்பர் ; அரும்பதவுரை ஆசிரியர். [1]"சேரலாதற்கு...சோழன் றன்மகள் கற்சோணை யீன்ற மக்களிருவருள் மூன்னோன்" என அடியார்க்குநல்லார் கூறுதலின் சோழன் மகள் பெயர் சோணை யென்பது அவர் கருத்தாகும் ; அதற்கு மேற்கோள் புலப்பட்டிலது. பதிற்றுப்பத்தில் [2]"சோழன் மணக்கிள்ளி யீன்ற மகன்" என வருதலின், மணக்கிள்ளி யென்பது அவள் பெயராதல் வேண்டும். கொங்கர் செங்களம் வேட்டதனை, [3]"நும்போல் வேந்தர் நும்மோ டிகலிக், கொங்கர் செங்களத்துக் கொடுவரிக் கயற்கொடி, பகைபுறத்துத் தந்தன ராயினு மாங்கவை, திசைமுக வேழத்தின் செவியகம் புக்கன" என முன்னூர்க் கூறப்பட்டுள்ளது. கங்கை யாற்றுக் கரை போகியது தன் தாயினைக் கங்கையில் நீராட்டுவதற்குக் கொண்டு போயது போலும்.

1. சிலப். (பதிகவுரை.) 2. பதிற்று. இ: பதிகம். 3. சிலப். உடு: கடிட-டி.

மாசாத்துவான் தான் துறப்பவும் மனைக்கிழத்தி உயிர் இழப்பவும் எனைப் பெருந்துன்பம் எய்திக் காவற்பெண்டும் அடித் தோழியும் கடவுட் சாத்தனுடன் உறைந்த தேவந்தியும் உடன்கூடிச் சேயிழையைக் காண்டும் என்று மதுரைமா நகர் புகுந்து - மாசாத்துவான் துறவு பூணவும் அவன் மனைவி உயிர்துறக்கவும் மிக்க பெருந் துன்பமுற்றுக் காவற்பெண்டும் அடித்தோழியும் கடவுளாகிய சாத்தனை மணந்து அவனுடன் வாழ்ந்த தேவந்தியும் ஒருங்கு சேர்ந்து கண்ணகியைக் காண்போம் என்று கூறி மதுரைமாநகரத்தை அடைந்து;

மாசாத்துவான் துறந்ததும் அவன் மனைவி உயிரிழந்ததும் [1]"மைந்தற் குற்றது மடந்தைக் குற்றதுஞ், செங்கோல் வேந்தற் குற்றதுங் கேட்டுக் கோவலன் முதை கொடுந்துய ரெய்தி...துறந்தோர் தம்முன் துறவி யெய்தவும்" எனவும், "துறந்தோன் மனைவி மகன்றுயர் பொறுஅ, விறந்த துயரெய்தி யிரங்கிமெய் விடவும்" எனவும் முன்னர்க் கூறப்பட்டமை காண்க. கடவுட் சாத்தனுட னுறைந்த தேவந்தி என்றது சாத்தனுயிய ஐயனை மணந்து அவனோடு வாழ்ந்ததனை; இது, [2]"தேவந்தி கையைத் தீவலஞ் செய்து நாலீராண்டு கடந்ததற் பின்னர்...வீவா வென்றே நீங்கிய சாத்தன்" என மேல் வருதலா னறியப்படும். காவற்பெண்டு - செவிலி. அடித்தோழி - நிலதி. தேவந்தி - கண்ணகியின் பார்ப்பனத் தோழி.

முதிரா முலைப்பூசல் கேட்டு ஆங்கு அடைக்கலம் இழந்து உயிர் இழந்த இடைக்குல மகளிடம் எய்தி ஐயை அவள் மகளோடும் வையை யொருவழிக்கொண்டு மாமலை மீமிசையேறிக் கோமகன் தன் கோயில்புக்கு நங்கைக்குச் சிறப்பு அயர்ந்த செங்குட்டுவற்குத் திறம் உரைப்பர்மன் - கண்ணகி தன் இளங் கொங்கையாற் செய்த பூசலைக் கேள்வியுற்று அப்பொழுதே அடைக்கலப்பொருளை இழந்ததனால் உயிர்துறந்த இடையர் குலமகளாய மாதரியின் இருக்கையை யடைந்து அம் மாதரியின் மகளாகிய ஐயையோடும் வையை யாற்றுக் கரை வழியே சென்று மலையின் உச்சியி லேறிக் கண்ணகி கோயிலை அடைந்து பத்தினிக் கடவுட்கு விழாச் செய்த செங்குட்டுவனுக்குத் தம் வரலாறு கூறுவார்;

முதிரா முலைப்பூசல் என்றது மதுரையை யெரித்ததனை யேன்கீ. மாதரி உயிரிழந்தமை, [3]"தாதெரு மன்றத்து மாதரி யெழுந்து.....அடைக்கல மிழந்தே னிடைக்குல மக்காள், குடையுங் கோலும் பிழைத்த வோவென, இடையிரு ளிபாமத் தெரியகம் புக்கதும்" என்பதனால் அறியப்படும். மாமலை - திருச்செங்குன் றென்னும் மலை. செங்குட்டுவன் கண்ணகிதன் கோட்டத்து மண்ணரசர் திறை கேட்புழிக் காவற்பெண்டும் அடித்தோழியும் தேவந்தியும் ஐயையொடு கோயில்புக்கு உரைப்பர் ஏனை மன், அசை.

---

1. சிலப். உள: அஅ-கூள. 2. சிலம். கூ0: அசை-எ. 3. சிலப். உள: எசை-அ

வஞ்சிமாநகர் புகுந்து நில அரசர் கீள் முடியால் பலர் தொழு படிமம் காட்டித் தடமுலைப் பூசலாட்டியைக் கடவுள் மங்கலம் செய்த பின்னுள் கண்ணகி தன் கோட்டத்து மண்ணரசர் திறை கேட்புழி - ஆரிய காட்டு மன்னரைப் புறங்கண்டு அம்மன்னரது முடிசூடிய தலைக்கண் தெய்வமாகிய பெரிய இமயமலைக் கல்லை ஏற்றி மீண்டுவந்து விரும்பிய கொள்கையோடே கங்கையாற்றுக் கரையிலே தங்கிக் கடவுளருருவாய கண்ணகியை நீர்ப்படை செய்து வெவ்விய வெகுளியாகிய செற்றம் நீங்கப்பெற்று வஞ்சிநகரத்துப் போந்து வையங் காவலர் பலரும் தமது உயர்ந்த முடியானே வணங்கும் தெய்வ வடிவு செய்வித்துப் பெரிய மூலையானே பூசல் செய்தவளாய கண்ணகியைப் பிரதிட்டை செய்த பின்னுளில் கண்ணகியின் கோயிலில் நிலமன்னர் செலுத்தும் திறையினைக் கேட்டிருந்த காலை;

அவர் என்றது கனக விசயரை; [1]"கடவுட் பத்தினிக் கற்கால் கொண்டபின்...கனக விசயர்தங் கதிர்முடி யேற்றி" எனப் போந்தமை காண்க. கற்றெய்வ மாதலால் அணங்கென்றார். கங்கை யென்றது கங்கையின் வடிவு எழுதிய கல்லினை என்க. படிமம் - தெய்வ வடிவு. 'வடவாரியர்' என்பது முதல் 'கடவுண் மங்கலஞ் செய்த பின்னுள்' என்பதன்காறும் மூன் செய்ததனைக் கொண்டு கூறியதாக்கி யுரைக்க.

அலம்வந்த மதிமுகத்திற் சில செங்கயல் கீர் உமிழப் பொடியாடிய கருமுகில் தன் புறம்புதைப்ப அறம்பழித்துக் கோவலன் றன் வினை யுருத்திக் குறுமகனுற் கொலையுண்ணக் காவலன் றன் இடஞ் சென்ற கண்ணகி தன் கண்ணீர் கண்டு மண்ணரசர் பெருந் தோன்றல் உண்ணீர் அற்று உயிரிழந்தமை மாமறையோன் வாய்க் கேட்டு - சுழற்சி கொண்ட திங்கள் போலும் முகத்தில் இரண்டு செங்கயல் போலும் சிவந்த கண்கள் நீரினைச் சிந்தப் புழுதி படிந்த கரிய மேகம் போலுங் கூந்தல் தனது முதுகினை மறைக்க அறகடவுளோ இதழ்ந்து கோவலன் தனது வினை பயனீட்டத் தோன்றியதனுல் கீழோனெருவனுல் கொலை செய்யப்பட அதன் பொருட்டுப் பாண்டியமன்னனிடம் போய் வழக்குரைத்த கண்ணகியின் கண்ணீரைக் கண்டு நில மன்னருட் பெருந் தலைவனைய பாண்டியன் உள்ளத்தின் இயல்பு கெட்டு உயிரிழந்ததனை மாடலனுரைத்த அந்தணன் கூறக்கேட்டு;

[2]"அறனெனு மடவோய் யான் அவலங்கொண் டழிவலோ" என்றதனுல் அறம்பழித்தமை அறிக. உருத்து - உருத்தலான். குறுமகன் - கீழ்மகனுகிய பொற்கொல்லன். மறையோன் - மாடலன்; அவன் வாய்க் கேட்டமை [3]"வலம்படு தானை மன்னவன் றன்னை..என்பதிப் பெயர்ந்தே னென்னுரையர் போற்றிச், செம்பியன் மூதூர்ச் சிறந்தோர்க் குரைக்க" என்றமையாலறிக. உமிழப் புதைப்பப் பழித்துக் காவலனிடஞ் சென்ற கண்ணகி என்க.

---

1. சிலப். உள: உ—ச. 2. சிலப். கஅ: "கறைமலி".
3. சிலப். உள: எஉ—அள.

தற்பயந்தாள்-நற்றாய்; பயந்தாட்குமென உம்மை விரிக்க. செவிலியின் மகளே தோழியாதல் முறைபற்றி, "தன்னைப் புறங்காத்த வெற்பயந்தாட்கும்" என்றாள். 'தற்பயந்தாட்கில்லை' என்ற வழி, ஓர் சொல் என்பது கூட்டி யுரைக்க. உம்மைகள் எண்ணும்மையோடு சிறப்பும்மையுமாம்.

தேவந்தி யரற்று

௫. செய்தவ மில்லாதேன்.....தோழீ

செய்தவம் இல்லாதேன் தீக்கனாக் கேட்ட நாள் - முன்னை அறஞ் செய்திலேனாகிய யான் தீய கனவினை நீ யுரைக்கக் கேட்ட அந்நாளில், எய்த வுணராது இருந்தேன் மற்று என் செய்தேன் - பொருந்த அறியாதே யிருந்த யான் என்ன தவறிழைத்தேன், மொய் குழல் மங்கை முலைப்பூசல் கேட்ட நாள் - செறிந்த கூந்தலையுடைய நங்கையின் முலையாற் செய்த பூசலைக்கேட்ட நாளில், அவ்வை உயிர் வீவுங் கேட்டாயோ தோழீ - தோழீ தாய் உயிர் நீத்ததனைக் கேட்டாயோ, அம்மாமி தன் வீவுங் கேட்டாயோ தோழி - அம்மாமியின் இறப்பினையும் கேட்டனையோ;

தீக்கனாக் கேட்டதனைக் [1]கனாத்திறமுரைத்த காதையிற் காண்க. மங்கை, முன்னிலை. முலைப்பூசல் - மதுரையை எரித்தமை. அவ்வை - கண்ணகியின் தாய். அம்மாமி - மாமன் மனைவி; கோவலன்றாய்.

காவற்பெண் டரற்று

௬. கோவலன் றன்னை.....கேட்டாயோ வன்னை

கோவலன் றன்னைக் குறுமகன் கோள் இழைப்ப - கோவலனைக் கீழோனாய பொற்கொல்லன் தவற்றினைச்செய்ய அதனானே, காவலன் தன்னுயிர் நீத்ததுதான் கேட்டு ஏங்கி-பாண்டியன் தனது உயிர் விட்டமையைக் கேள்வியுற்று ஏக்கங்கொண்டு, சாவதுதான் வாழ்வு என்று - இவ் வாழ்க்கை கெடுவதாகவென்று கூறி, தானம் பலசெய்து மாசாத்துவான் துறவும் கேட்டாயோ அன்னை - பல தானங்களைச் செய்து மாசாத்துவான் துறவு பூண்டதனையும் அன்னாய் கேட்டனையோ, மாநாய்கன் தன் துறவும் கேட்டாயோ அன்னை-மாநாய்கன் துறவினையும் அன்னாய் கேட்டனையோ;

கோள் - தவறு, கொலை. வாழ்வு சாவதுதான் என்க. [2]"அன்னை யென்னை யென்றலு முளவே" என்பதனாற் செவிலி கண்ணகியை அன்னை யென்றாள்; இனி, தெய்வமாகி நிற்குமுறை நோக்கி இங்ஙனம் கூறினாளெனினும் அமையும்.

அடித்தோழி யரற்று

௭. காதலன் றன்.....கேட்டாயோ தோழீ

காதலன் தன் வீவுங் காதலி நீ பட்டதூஉம் ஏதிலார் தாம் கூறும் ஏச்சு உரையுங்கேட்டு ஏங்கி - காதலனாய கோவலனது இறப்பினையும் காதலி

1. சிலப். ௯: ௪௫-௫௪. 2. தொல். பொருள்: ௨௪௬.

தேவந்தி சொல்

உ. மூடிமன்னர் மூவருங்.....தோழி நான் கண்டீர்

மூடிமன்னர் மூவரும் காத்து ஓம்பும் தெய்வ வடபேர் இமயமலையிற் பிறந்து - தமிழ்நாட்டு மூடியுடைப் பேரரசர் மூவரும் பேணிக் காக்குந் தெய்வத்தன்மையுடைய வடதிசைக்கண்ணதாய இமயமலையிற்றோன்றி, கடுவரற் கங்கைப் புனல் ஆடிப் போந்த - விரைந்து வருதலுடைய கங்கை நீரில் மூழ்கிப்போந்த, தொடிவளைத் தோளிக்குத் தோழி நான் கண்டீர் - வளைந்த வளையணிந்த தோளினையுடையாட்கு யான் தோழியாவேன், சோழ்ற்டார் பாவைக்குத் தோழி நான் கண்டீர் - சோழநாட்டார் புதல்வி யாகிய இவட்கு யான் தோழியாவேன்;

மூவருங் காத்தோம்பு மலை - மூன்று மன்னருந் தமது இலச்சினை யிட்டுக் காக்கும் மலை. தொடிவளை - வளைந்த வளையல். கண்ணகியின் மகளுருத் தோற்றத்தைச் சோணாட்டார் பாவை என்பதனாலும் தெய்வ வுருத் தோற்றத்தை மலையிற் பிறந்து என்பதனாலும் குறிப்பிட்டாள். கண்டீர், முன்னிலையசை. பின் வருவனவும் இன்ன.

காவற்பெண்டு சொல்

ஊ. மடம்படு சாயலாள்.....தாயர் நான் கண்டீர்

மடம்படு சாயலாள் மாதவி தன்னைக் கடம்படாள்-அழகு தோன்றும் மென்மைத் தன்மையுடையளாய மாதவியை வெகுளாளாய், காதற்கணவன் கைப்பற்றி - அன்புநிறைந்த தன் கணவனது கையினைப்பிடித்து, குடம் புகாக் கூவற் கொடுங்கானம் போந்த - குடம் புகுதலில்லாத கிணறுகளை யுடைய கொடிய காட்டிடத்தே சென்ற, கடம்பெருங் கண்ணிக்குத் தாயர் நான் கண்டீர் - மிகப் பெரிய கண்ணினையுடையாட்கு நான் செவிலித் தாயாவேன், தண் புகார்ப் பாவைக்குத் தாயர் நான் கண்டீர் - தண்ணிய புகார் நகரத்துத்தோன்றிய பாவைக்கு நான் செவிலித் தாயாவேன்.

கடம் படான் - வெகுளுங் கடனில்லாளாய். மடம் - அழகு. நீரின்மை யால் இறைப்பாரின்மையின் குடம் புகாக் கூவல் என்றார். சாயலாளாய கண்ணியென்க; சாயலாளாய மாதவி யெனலுமாம். தாயர்-செவிலித்தாய்; ஒருமை.

அடித்தோழி சொல்

எ. தற்பயந்தாட்கு.....தோழி நான் கண்டீர்

தற்பயந்தாட்கு இல்லை தன்னைப்புறங்காத்த எற்பயந்தாட்கும்எனக்கும் ஓர் சொல் இல்லை - தன்னை ஈன்றாட்கும் ஒரு சொற் கூறாளாய்த் தன்னைக் காத்தோம்பிய செவிலியாகிய என்னை ஈன்றாட்கும் எனக்கும் ஓர் சொற் கூறாளாய், கற்புக் கடம்பூண்டு காதலன் பின் போந்த - கற்பினைக் கடனாக மேற்கொண்டு கணவன் பின்னே போந்த, பொற்றொடி நங்கைக்குத் தோழி நான் கண்டீர் - பொன்னாலாய தொடியினையுடையாட்கு யான் தோழி யாவேன், பூம்புகார்ப் பாவைக்குத் தோழி நான் கண்டீர் - பொலிவினை யுடைய புகாரில் தோன்றிய பாவைக்கு யான் தோழி யாவேன்;

தோன்றுமால் - ஓர் மின்னற்கொடி உயர்ந்த வானத்திடத்துக் காணப் படுகின்றது ;

அடுக்கு வியப்பு மிகுதியை உணர்த்திற்று. நாவலம் பொன் - சாம்பூநத மென்னும் பொன். மின்னுக்கொடி என்றது கண்ணகியை.

செங்குட்டுவற்குக் கண்ணகியார் கடவுணல்லணி காட்டியது

கo. தென்னவன்.....வம்மெல்லாம்

தென்னவன் தீது இலன் தேவர்கோன் தன் கோயில் நல்விருந்து ஆயினான் - பாண்டியன் குற்றமுடையனல்லன் ஆகலான் அவன் இந்திரன் கோயிற்கண்ணே நல்ல விருந்தினன் ஆயினான், நான் அவன்றன் மகள் - நான் அப் பாண்டியன் புதல்வியாவேன், வென் வேலான் குன்றில் விளை யாட்டு யான் அகலேன் - வென்றி வேலினையுடையோனாய முருகனது மலையின்கண் விளையாடலை யான் ஒழியேன், என்னோடும் தோழிமீர் எல்லீரும் வம்மெல்லாம் - தோழிமீர் நீவிர் யாவிரும் என்னுடன் வாரீர் ;

[1]"எம்முறு துயரஞ் செய்தோ ரியாவதுந், தம்முறு துயரமிற் றாகுக வென்றே, விழுவோ ளிட்ட வழுவில் சாபம்" பட்டமையான் தென்னவன் றீதிலன் என்றாள். கோயில் - இந்திரன் இருக்கை. மக்கள் யாக்கையிற் கொண்ட வெகுளியடங்கிக் கடவுள் யாக்கை பெறுதற்குக் காரணமாயினான் என்பது கொண்டு, நான் அவன் மகள் என்றாள். வம்-வமமின். எல்லாம்- எல்லீரும் ; அடுக்காகக் கொள்க ; பின்வருவனவும் இன்ன.

வஞ்சிமகளிர் சொல்

கக. வஞ்சியீர்.....வம்மெல்லாம்

வஞ்சியீர் வஞ்சி இடையீர் மறவேலான் பஞ்சு அடி ஆயத்தீர் எல் லீரும் வம்மெல்லாம் - வஞ்சி நகரத்து மங்கைமீர் வஞ்சிபோலும் இடை யுடையீர் வலிமிக்க வேற்படையை யுடையான்றன் செம்பஞ் சூட்டிய அடி யினையுடைய தோழிமீர் எல்லீரும் வம்மின், கொங்கையாற் கூடற்பதி சிதைத்துக் கோவேந்தைச் செஞ்சிலம்பால் வென்றாளைப் பாடுதும் வம்மெல் லாம் - தன் முலைக்கண் எழுந்த தீயானே மதுரை நகரினை அழித்து அந் நகரின் பேரரசனைத் தனது செவ்விய சிலம்பானே வென்றி கொண்டா ளைப் பாடுவோம் நீவிர் யாவிரும் வம்மின், தென்னவன்றன் மகளைப் பாடு தும் வம்மெல்லாம் - பாண்டியன் மகளைப் பாடுவோம் நீவிர் யாவிரும் வம் மின், செங்கோல் வளையீஉ பிர்வாழார் பாண்டியர் என்று எங்கோ முறைநா இயம்ப - பாண்டிய மன்னர் தமது செங்கோல் வளையின் உயிரொடு கூடி வாழ்தலைச் செய்யார் என எமது மன்னனாய சேரனது முறைமையினை யுடைய நாவானது கூற இந்நாடு அடைந்த பைந்தொடிப் பாவையைப் பாடுதும் வம்மெல்லாம் - இந்நாட்டினை யடைந்த பசிய தொடியினையுடைய

1. சிலப். உங : கசுஎ-கூ.

யாகிய நீ எய்திய துன்பத்தினையும் அயலார் கூறும் பழிப்புரையினையும் கேட்டு எக்கமுற்று, போதியின்கீழ் மாதவர்முன் புண்ணியதானம் புரிந்த மாதவி தன் துறவும் கேட்டாயோ தோழி - போதிமரத்தின் நிழலிடத் துள்ள முனிவர் முன்னர் புண்ணியத்தையும் தரும தானத்தையும் செய்த மாதவியின் துறவையும் தோழீ கேட்டனையோ, மணிமேகலை துறவும் கேட்டனையோ தோழீ - அவள் மகள் மணிமேகலையின் துறவினையும் தோழீ கேட்டனையோ ;

ஏச்சுரை - கோவலனிறந்ததற்கும் கண்ணகி துயருழந்தமைக்கும் இவளே காரணமாவாள் என்னுமுரை. மாதவி துறவுபூண்டமை, [1]"கோவலனிறந்தபின் கொடுந்துய ரெய்தி, மாதவி மாதவர் பள்ளியு ளடைந்ததும்" என்பதனாலறியப்படும். மாதவர் - அறவணவடிகள்.

தேவந்தி ஐயையைக் காட்டி யரற்றியது

அ. ஐயந்தீர் காட்சி.....கண்டாயோ தோழீ

ஐயந்தீர் காட்சி அடைக்கலம் காத்து ஓம்ப வல்லாதேன் - கவுந்தியடிகள் அளித்த அடைக்கலப் பொருளைப் பேணிக்காத்தற்கு மாட்டாதியான், பெற்றேன் மயல் என்று உயிர் நீத்த - பித்தற்றேன் என்று கூறி உயிர்விட்ட, அவ்வை மகள் இவள்தான் அம் மணம் பட்டிலா வை யெயிற்று ஐயையைக் கண்டாயோ தோழீ - மாதரியின் மகளாகிய வதுவை செய்யப் பெறுத இக்கூரிய பற்களையுடைய ஐயையைத் தோழீ பார்த்தனையோ, மாமி மடமகளைக் கண்டாயோ தோழீ - மாமியின் மடப்பத்தையுடைய மகளைத் தோழீ பார்த்தனையோ ;

ஐயந்தீர் காட்சி - தெளிந்த அறிவு ; அதனையுடைய கவுந்தியடிகட்கு ஆகுபெயர். மயல் - பித்து. அவ்வை என்றது ஈண்டுத் தாய் என்னும் பொருள் குறியாது முதியாள் என்பது குறித்து நின்றது. மாதரி இறந்தமையால் மணம்படுத்துவாரின்மையின், மணம்பட்டிலா ஐயை என்றாள். வை - கூர்மை. முன்னர், ஐயையைக் கண்ணகியின் [2]"நாத்தூண்" எனக் கூறினமையான், கண்ணகிக்கு மாதரி மாமியாயினாள் என்க.

செங்குட்டுவன் கூற்று

கூ. என்னேயிஃ தென்னே.....தோன்றுமால்

என்னே யிஃது என்னே யிஃது என்னே யிஃது என்னே கொல் - தென்னவியப்பு, பொன்னுஞ் சிலம்பிற் புனைமேகலை வளைக்கை-பொன்னாகிய அழகிய சிலம்பினையும் புனையப்பட்ட மேகலையினையும் வளைசோர்ந்த தோளினையும், நல்லயிரப் பொன்தோட்டு நாவலம் பொன்னிழை சேர்-குற்றமற்ற வயிரம் பதித்த பொற்றோட்டினையும் நாம்பூநதப் பொன்னாலாகிய ஏனை அணிகளையும் உடையை, மின்னுக்கொடி ஒன்று மீலிசுமபில்

1. மணி. கஅ : எ-அ. 2. சிலப். கச : கூ.

ருற்போலப் படைப்புக் காலந் தொடங்கி மேம்பட்டு வருங் குடி எனப் பரிமேலழகர் உரைத்தமை காண்க.

கச. மலையரையன்.....தொல்குலமே

மலையரையன் பெற்ற மடப்பாவை தன்னை நிலவரசர் நீண்முடி மேல் ஏற்றினன் வாழியரோ - மலையரசனுகிய இமவான் பெற்ற இளமை பொருந்திய பாவையை நிலமாளும் மன்னரது கெடிய முடியின்கண் சமத்தினேன் நீடு வாழ்க, வாழியரோ வாழி வருபுனல்நீர் ஆன்பொருநை சூழ் தரும் வஞ்சியார் கோமானீ றன் தொல்குலமே - அருது ஒழுகும் நீர்மையினையுடைய நீர் மிக்க ஆன் பொருந்தம் சூழ்ந்த வஞ்சிநகரத்தார் தலைவனது பழங்குலம் நீடுழி வாழ்வதாக;

இமயமலைக் கற்கொணர்ந்து படிவஞ் செய்தமையான், "மலையரையன் பெற்ற மடப்பாவை" என்றார். நிலவரசர் - கனகனும் விசயனும்.

கடு. எல்லா நாம்.....புகார்

எல்லா நாம்-தோழீநாம், காவிரி நாடனைப் பாடுதும் பாடுதும் பூவிரி கூந்தல் புகார் - காவிரிசூழ்ந்த சோணாடையானைப் பாடுவேம் மலர்மிக்க கூந்தலையுடையாய் புகார் நகரத்தினைப் புகழ்ந்து பாடுவோம்.

கூந்தல், விளி. புகார் பாடுதும் என்க. புகார் என்பதன்கண், இரண்டாவது இறுதிக்கண் தொக்கது.

கசு. வீங்குநீர்.....அம்மானை

வீங்குநீர் வேலி உலகு ஆண்டு விண்ணவர்கோன் ஓங்கு அரணம்காத்த உரவோன் யார் அம்மானை-கடலை எல்லையாகக் கொண்ட உலகினை ஆட்சி செய்து இந்திரனுடைய உயர்ந்த அரணினைக் காத்த வலியோன் யார், ஓங்கு அரணம் காத்த உரவோன் உயர் விசும்பில் தங்கு எயில் மூன்று எறிந்த சோழன்காண் அம்மானை - உயர்ந்த மதிலினைக் காத்த வலியோன் யாவனென்னின் உயர்ந்த வானின்கண் அசைகின்ற மூன்று மதிலினை அழித்த சோழனுவான், சோழன் புகார் நகரம் பாடேலோர் அம்மானை-அத்தகைய சோழனது புகார் நகரத்தினைப் புகழ்ந்து பாடுக;

வீங்குநீர் - கடல். பாடு - பாடுவோமாக என்றலுமாம். எலும் ஓரும் அசை. பாடு, வியங்கோள்; "பெறுகநன் மணம்விடு பிழைமணம் மெனவே' என்ற விடத்து விடு என்பது வியங்கோட் பொருளில் வருதல் காண்க. அம்மானை யென்பது பல்வகைக் கூத்துள் ஒன்றுகிய மகளிர் விளையாட்டு; விளையாடுங்காலு ஒருவர் கருதியதோர் பொருள்பற்றி வினவுதலும், மற்றொருவர் அதற்கு விடை கூறுதலுமாக அம்மானை யென்னுஞ் சொல்லினை யமைத்து அம்மானைச் செய்யுள் பாடுதல் மரபு; வினவின்றியும், அம்மானாய் எனவமைத்துப் பாடுதலுண்டு. வேட்கை மிகுதியால் அம்மானை முன்னிலையாகச் சோழனைப் பாடினனென்க.

பாவையைப் பாடுவோம் யாவிரும் வம்மின், பாண்டியன்றன் மகளைப் பாடுதும் வம்மெல்லாம் - பாண்டியன் மகளைப் புகழ்ந்து பாடுவோம் யாவிரும் வம்மின் ;

இதிற் கூறப்பட்டவர் செங்குட்டுவன் பரிகரத்தின் மகளிர். பாண்டியர் செங்கோல் வளைய உயிர் வாழார் என்பதனை, [1]"செங்கோல் வளைய வுயிர் வாழாமை, தென்புலங் காவன் மன்னவற் களித்து" என முன்னர்க் கூறியதூஉங் காண்க. முன்னர்ப் பாண்டியன் உயிர்நீத்தமையை இவன் புகழ்ந்தபடி கருதி "எங்கோ முறை நா வியம்ப" என்றார்.

ஆயத்தார் சொல்

கஉ. வானவனெங்கோ.....மகள்

வானவன் எங்கோ மகள் என்றும் - சேரஞ்சிய எம் அரசனுடைய புதல்வியென்று கூறினேம் நாம், வையையார்கோன் அவன்றன் பெற்ற கொடி என்றாள் - அவள்தான் பாண்டியன் பெற்ற மகள் என்றாள், வானவனை வாழ்த்துவோம் நாம் ஆக - நாம் நம்மரசனுகிய சேரனை வாழ்த்துவோமாக, வையையார் கோமானை வாழ்த்துவாள் தேவமகள் - தெய்வமாகிய கண்ணகி பாண்டியனை வாழ்த்தாநிற்பள் ;

கோனுகிய அவன் என்க. நாம் வாழ்த்துவோமாக எனப் பிரித்துக் கூட்டுக. சேரன் பிரதிட்டித்தமையால் "எங்கோ மகளென்றும்" என்று கூறினர். தேவமகள் வாழ்த்துவாளாக நாம் வாழ்த்துவோம் எனலுமாம்.

வாழ்த்து

கஈ. தொழ்லை.....தொல்குலமே

தொல்லை வினையால் துயருழந்தாள் கண்ணின் நீர் கொல்ல உயிர்கொடுத்த கோவேந்தன் வாழியரோ - முன்னைத் தீவினை காரணமாகத் தன்பமுழந்த கண்ணகியின் கண்ணினின் றுருளும் நீர் கொல்லத் தன் உயிரை யிழந்த மன்னர் மன்னன் வாழ்வானுக, வாழியரோ வாழி வளி புனல் நீர் வையை சூழும் மதுரையார் கோமான்றன் தொல்குலமே - எஞ் ஞான்றும் வற்ரு தொழுகும் நீரினையுடைய வையையாறு சூழ்ந்த மதுரைப் பதியார்க்கரசனது தொன்றுதொட்டு வருங்குலம் நீடு வாழ்வதாக ;

கண்ணினீர் கொல்ல வுயிர் கொடுத்த என்றது அவளுற்ற துயரினைப் பொருது இறந்ததனை ; [2]"கண்ணகி தன் கண்ணீர் கண்டு மண்ணரசர் பெருந்தோன்ற லுண்ணீரற் றுயரிழந்தமை" என முன்னர்க் கூறியதுங் காண்க. தொல்குலம் - படைப்புக் காலந்தொட்டு வருங் குலம் ; [3]"வழங்கு தள்வீழ்ந்தக் கண்ணும் பழங்குடி, பண்பிற் றலைப்பிரிதலின்று" என்னுங் குறளுரையிற் பழங்குடி என்பதற்குச் சேரி சோழ பாண்டிய ரென்

1. சிலப். உஅ : உகஉ-ங. 2. சிலப். உக : உரைப்பாட்டு மடை.
3. குறள்: கூடுடு. வி-உரை.

பாடு மியல்பெல்லாம் கூடவே யென்றுரைக்க. அவன் கூடின் யாமும் பாடுவோமாக என்க.

கந்துக வரி

உ0. பொன்னிலங்கு.....பந்தடித்துமே

பொன் இலங்கு பூங்கொடி - விளங்கும் பொற்பூங்கொடி போல் வாய், பொலம் செய் கோதை வில்லிட-பொன்னாற் செய்த மாலை ஒளிவிட வும், மின் இலங்கு மேகலைகள் ஆர்ப்ப ஆர்ப்ப - மின்போல் விளங்கும் மேகலைகள் ஒலிக்கவும், எங்கணும் தென்னன் வாழ்கவாழ்க என்றுசென்று பந்து அடித்துமே எவ்விடத்தும் பாண்டியன் வாழ்வானாகவென்று வாழ்த் திச் சென்று பந்தடிப்போம், தேவர் ஆர மார்பன் வாழ்க என்று பந்து அடித்துமே - தேவர்க்கரசன் வஞ்சத்தால் இட்ட ஆரமணிந்த மார்பினை யுடைய பாண்டியன் வீழ்கவென்று வாழ்த்திப் பந்தடிப்போம்;

பொன்னிலங்கு பூங்கொடி, விளி. எங்கணுஞ் சென்று என்க. பந்து- தெறிக்கும் பந்து. தேவர் ஆரமிட்டதனை, [1]"தேவர்கோன் பூணாரந் தென்னர் கோன் மார்பினவே" என முன்னர்க் கூறியதனானும் அறிக. அடுக்குகள் பன்மையும் உவகையும் பற்றியன. அடித்தும், தன்மைப் பன்மை எதிர்கால முற்று. கந்துகம் - பந்து. இங்ஙனம் பாடிக்கொண்டு பந்தாடுவரென்க.

உக. பின்னுமுன்னும்....பந்தடித்துமே

பின்னும் முன்னும் எங்கணும் பெயர்ந்து உவந்து எழுந்து உலாய் மின்னு மின்னிளங்கொடி வியன் நிலத்து இழிந்தென - மின்னுகின்ற கோமள மின்னற்கொடி பெரிய நிலத்து இறங்கிய தென்னப் பின்னிடத் தும் முன்னிடத்தும் மற்றெவ்விடத்தும்சென்று மகிழ்வுகொண்டு துள்ளி உலாவி, தென்னன் வாழ்க வாழ்க என்று சென்று பந்து அடித்துமே - பாண்டியன் நீடு வாழ்வானாகவென்று வாழ்த்திப் பெயர்ந்து பந்தடிப்போம், தேவர் ஆர மார்பன் வாழ்க என்று பந்து அடித்துமே-தேவர்களது ஆரம் பூண்ட மார்பினையுடையான் வாழ்கவென்று வாழ்த்திப் பந்தடிப்போம்;

கொடி இழிந்தென உலாய் என்க.

உஉ. தன்னி வந்து....பந்தடித்துமே

தன்னி வந்து கைத்தலத்து இருந்தது இல்லை நீள்நிலந் தன்னில் நின்றும் அந்தரத்து எழுந்தது இல்லை தான் என-அணுகிவந்து கையிடத் திருந்தது மில்லை நிலைத்தினின்றும் வானத்து எழுந்ததும் இல்லை என்று கூறும் வண்ணம், தென்னன் வாழ்க வாழ்க என்று சென்று பந்து அடித் துமே - பாண்டியன் வாழ்வானாக வென்று கூறிச் சென்று பந்தடிப்போம், தேவர் ஆர மார்பன் வாழ்க என்று பந்து அடித்துமே - தேவர்களது ஆரம் பூண்ட மார்பினையுடையான் வாழ்வானாகவென்று கூறிப் பந்தடிப்போம்;

1. சிலப். கஎ: "கோவாமலை...என்பரால்"

கள. புறவுநிறை.....அம்மானே

புறவு நிறைபுக்குப் பொன்னுலகம் எத்தக் குறைவு இல் உடம்பு அரிந்த கொற்றவன் யார் அம்மானே-புரு வொன்றன் பொருட்டுத் துலாத் தின்கண் ஏறி விண்ணவர் போற்றத் தன் உடம்பினை அரிந்த மன்னவன் யார், குறைவுஇல் உடம்பு அரிந்த கொற்றவன் முன்வந்த கறவை முறை செய்த காவலன்காண் அம்மானே - தன்னுடம்பினை யரிந்த மன்னவன் யாவனென்னின் வாயினின் முன்வந்த ஆவின் பொருட்டுத் தன் மகன்மீது தேர்க்காலைச் செலுத்தி முறை செய்த வேந்தனுவான், காவலன் பூம்புகார் பாடேலோர் அம்மானே - அத்தகைய மன்னனது பொலிவு பெற்ற புகார் நகரினைப் புகழ்ந்து பாடுக;

குறைவுஇல் உடம்பு - அரச இலக்கணத்திற் குறைவுபடாத உடம்பு. புறவு நிறை புக்கதனையும கறவை முறை செய்ததனையும் முன்னர் [1]வழக் குரை காதையில் உரைத்தமையுங் காண்க.

கஅ. கடவரைகள்.....அம்மானே

கடவரைகள் ஓர் எட்டும் கண்ணினையா காண வடவரைமேல் வாள் வேங்கை ஒற்றினன் யார் அம்மானே - திசை யானைகள் எட்டும் தம் கண் இமைக்கப் பெறுதனவாய் வெருவிப் பார்க்க இமயமலை நெற்றியில் நீண்ட புலியினை எழுதியோன் யார், வடவரைமேல் வாள் வேங்கை ஒற்றி னன் திக்கு எட்டும் குடைநிழலில் கொண்டு அளித்த கொற்றவன் காண் அம்மானே - இமய மலையில் நீண்ட புலியினைப் பொறித்தோன் எட்டுத் திக்குகளையும் தம் குடை நிழலில் வைத்துக் காத்த மன்னனுவான், கொற் றவன் தன் பூம்புகார் பாடேலோர் அம்மானே - அத்தகைய மன்னனது பொலிவுற்ற புகார்நகரினைப் புகழ்ந்து பாடுக;

கடவரை - மதமலை; யானை; வெளிப்படை.

கக. அம்மனை தங்கையில்.....அம்மானே

அம்மனை தம் கையிற் கொண்டு அங்கு அணிபிழையார் தம் மனையிற் பாடும் தகையேலோர் அம்மானே - அழகு செய்யும் அணிகலன் களையுடைய மடவார் தம் மனையின்கண் அம்மனை யாடும் காயைத் தமது கையிலே கொண்டு பாடாநிற்பர், தம் மனையிற் பாடும் தகையெலாம் - அவர் அங்ஙனம் பாடும் இயல்பெல்லாம், தார்வேந்தன் கொம்மை வரி முலைமேற் கூடவே அம்மானே - ஆர்த்திமாலையையுடைய சோழ மன்னன் தமது திரண்ட தொய்யிலையுடைய முலையிடத்தைக் கூடுதற்கேயாம், கொம்மை வரி முலைமேற் கூடில் குலவேந்தன் அம்மென் புகார்நகரம் பாடேலோர் அம்மானே - அங்ஙனம் அவன் கூடினால் அவ் வேந்தனது அழகிய புகார்நகரத்தினைப் புகழ்ந்து பாடுகம்;

"இஃது அம்மனை யாடுகின்றாரைக் கண்டபின்பு தாமும் அம்மனை யாடுகின்றார் கூற்றாகவுள்ளது. பாடாநிற்பர் என முடிந்தது அங்ஙனம்

1. சிலப். உ0: இக-இ.

யினையும் தென் குமரியையும் ஆண்ட, செருவில் கயல் புலியான் - போர்க்குரிய வில் கயல் புலி இவற்றை யுடையனாய, மன்பதை காக்குங் கோமான் மன்னன் திறம் பாடி மின் செய் இடை நுடங்க ஆடாமோ ஊசல் - குடிகளைப் புரக்குந் தலைவனாகிய சேரவரசனது பண்புகளைப் புகழ்ந்து மின் போன்ற இடை துவள ஊசல் ஆடுவோம், விறல் விற் பொறி பாடி ஆடாமோ ஊசல் - வெற்றி பொருந்திய வில் இலச்சினையைப் புகழ்ந்து ஊசல் ஆடுவோம் ;

[1]"வன்சொல் யவனர் வளநா டாண்டு" என முன்னருங் கூறினார்.

[2]"நயனில வன்சொல் யவனர்ப் பிணித்து" என்பதுங் காண்க. மூவேந்தருள் ஒருவன் பெருமை கூறுமிடத்து ஏனை யிருவருடைய கொடியையும் இலச்சினையையும் அவனுக்கேற்றி யுரைத்தல் வழக்கு ; [3]"தென்றமிழ் நன்னாட்டுச் செழுவிற் கயற்புலி, மண்டலை யேற்ற வரைக" என முன்னர்க் கூறினமையுங் காண்க.

வள்ளைப் பாட்டு

௨௬. தீங்கரும்பு....பாடல்

தீங்கரும்பு நல் உலக்கையாகச் செழுமுத்தம் பூங்காஞ்சி நீழல் அவைப்பார் புகார் மகளிர் - இனிய கரும்பினை நல்ல உலக்கையாகக் கொண்டு கொழுவிய முத்தினைப் பொலிவுற்ற காஞ்சிமரத்து நிழற்கண்ணே குற்றுவாராய புகார் நகரத்து மங்கையர், ஆழிக் கொடித் திண்டேர்ச் செம்பியன் - வலிய உருளுடைய கொடி கட்டிய திண்ணிய தேரினையுடைய சோழனது, வம்பு அலர் தார்ப் பாழித் தடவரைத் தோள் பாடலே பாடல்- மணம் பரந்த மாலை சூடிய வலிய பெரிய மலைபோலுந் தோளினைப் பாடும் பாடலே சிறப்புடைப் பாடலாம், பாவைமார் ஆரிக்கும் பாடலே பாடல் - அம்மகளிர் ஆர்த்தலைச் செய்யும் பாடலே சிறந்த பாடலாம் ;

வள்ளை - உலக்கைப்பாட்டு. பூங்காஞ்சி - மலர்க்காஞ்சி எனலுமாம். அவைத்தல் - குறுதல். பாழி - வலிமை, பெருமை. ஆழி - ஆக்கினாசக்கரமுமாம். ஆரிக்கும்-ஆதரிக்கு மென்றுமாம். மருதவளம் கூறியவாறு.

௨௭. பாடல்சால்....பாடல்

பாடல்சால் முத்தம் பவழ உலக்கையால் மாடமதுரை மகளிர் குறுவரே - பவளமாகிய உலக்கையால் புகழ்மிக்க முத்தினைக் குற்றுவாராகிய மாளிகைகளையுடைய மதுரை நகரத்து மங்கையர், வானவர்கோன் ஆரம் வயங்கியதோட் பஞ்சவன்றன் மீனக் கொடிபாடும் பாடலே பாடல்- இந்திரன் அளித்த பூணாரம் விளங்கிய தோளினையுடைய பாண்டியனது கயற்கொடியினைப் புகழ்ந்து பாடும் பாடலே சிறந்த பாடல், வேப்பந்தார் நெஞ்சு உணக்கும் பாடலே பாடல் - உள்ளத்தை வாட்டுகின்ற வேப்பமாலையினைப் பாடும் பாடலே சிறப்புடைப் பாடல் ;

1. சிலப். உஅ: கசக. 2. பதிற்று. உ: பதிகம். 3. சிலப். உஇ: கஎக-உ.

கைத்தலத் திருந்ததில்லே, நீணிலந்தன்னி னின்று மெழுந்ததில்லே என்றது விரைவுபற்றி என்க. இல்லே இல்லேயெனச் சென்று பந்தடித்தும் என்க.

ஊசல் வரி

உசு. வடங்கொண்மணி....ஊசல்

வடங்கொள் மணியூசல்மேல் இரீஇ ஐயை யுடங்கு ஒருவர் கை நிமிர்த்து ஆங்கு ஒற்றை மேல் ஊக்க - வடங்களேக் கொண்ட அழகிய ஊசல்மீதிருத்தி ஐயையுடன் நின்றாரிலொருவர் கையை நிமிர்த்து ஒற்றைத் தாளத்தீடன் மேலே செலுத்த, கடம்பு முதல் தடிந்த காவலனேப் பாடிக் குடங்கை கெடுங்கண் பிறழ ஆடாமோ ஊசல்-கடம்பின் அடியை எறிந்த மன்னனேப் புகழ்ந்து பாடி அகங்கை போன்ற நெடிய கண்கள் பிறழாகிற்க ஊசல் ஆடுவோம், கொடுவிற் பொறிபாடி ஆடாமோ ஊசல் - வளேந்த வில்லின் இலச்சினேயைப் பாடி ஊசல் ஆடுவோம்;

மணியூசல் மாணிக்கம் பதித்த ஊசலென்றுமாம். இரீஇ - இருந்து எனத் தன்வினேயுமாம். ஐய வென்பது பாடமாயின் மெல்ல வென்றுரும். உடங்கு - உடன். ஒற்றை - ஏகதாளம். ஊக்க - நூக்க; தள்ள. விற் பொறி- இமயத்தில் வில்லிலச்சினேயிட்டமை. ஆடுவாம் என்பது ஆடாம் என மருவிற்று; ஓகாரத்தை எதிர்மறையாக்கி இரண்டெதிர்மறை ஒருடன்பாடாயிற்று என்னலுமாம்.

உச. ஓரைவர்....ஊசல்

ஓரைவர் ஈரைம்பதின்மர் உடன்று எழுந்தபோரில்-ஐவரும் நூற்றுவரும் தம்முள் வெகுண்டு மூற்பட்டுச் செய்த செருவில், பெருஞ்சோறு போற்றாது தான் அளித்த சேரஞ் பொறையன் மலேயன் திறம் பாடி - பெருஞ் சோருகிய மிக்க உணவை வரையாது கொடுத்த சேரனது இயல்பினேப் புகழ்ந்து, கார் செய்ஞாழல் ஆட ஆடாமோ ஊசல்-முகிலேயொத்த கூந்தல் அலேயும்படி ஊசல் ஆடுவோம், கடம்பு எறிந்தவா பாடி ஆடாமோ ஊசல்-கடம்பு தடிந்தவாற்றினேப் புகழ்ந்து ஊசலாடுவோம்;

ஐவர் - பாண்டவர் ஐவர்; ஈரைமபதின்மர் - கௌரவர் நூற்றுவர்; இவை தொகைக்குறிப்புச் சொற்கள். இருதிறச் சேனேக்கும் வரையாதளிக்க வென்க. [1]"அலங்குளேப் புரவி யைவரொடு சினேஇ, நிலந்தலேக் கொண்ட பொலம்பூந் தும்பை, ஈரைம் பதின்மரும் பொருதுகளத் தொழியப், பெருஞ்சோற்று மிகுபதம் வரையாது கொடுத்தோய்" என்றார் பிறரும். சேரன், பொறையன், மலேயன் என்பன சேரர் குடிப் பொதுப் பெயர்; ஒரு பொருள்மேல் வந்தன. செய், உவமவுருபு.

உரு. வன்சொல்—ஊசல்

வன்சொல் யவனர் வளநாடு வன்பெருங்கல்நெஞ் சுமரிஆண்ட - கொடுஞ் சொல்லினேயுடைய யவனரது வளமிக்க நாட்டினேயும் இமயமலே

1. புறம்: க.

கo. வரந்தரு காதை

[பின்னர், மணிமேகலையின் துறவு வரலாற்றைத்தேவந்தி சொல்லக் கேட்ட செங்குட்டுவன், அவள்மேல் ஆவேசித்த சாத்தனென்னும் தெய்வத்தின் கட்டளையால் மாடலன் தன் கையிலுள்ள கரகநீரை அங்கு வந்திருந்த பெருமியர் மூவர்மீதும் தெளிப்ப,உடனே கண்ணகியைக் குறித்துப் புலம்பிய அம் மூவரையும கண்ணகி கற்புரய் கோவலன் கற்புரய் மாதரி யென்னும் மூவருடைய பிறப்பினராக அறிந்து, அன்னோர் அங்ஙனம் பிறத்தற்குரிய காரணத்தை மாடலன் கூறக் கேட்டுப் பத்தினிக் கடவுளின் பூசனை முதலியவற்றிற்குப் படிப்புறம் வகுத்து, பத்தினிக் கடவுட்குப் பூ முதலியன கொண்டு காலைமாலும் வழிபாடு நிகழ்த்துமாறு தேவந்திக்குச் சொல்லி, தான் அக்கடவுளை மும்முறை வலம்வந்து வணங்கி நின்றான்; அப்பொழுது ஆரியவரசரும் குடகக் கொங்கரும் மாளவவேந்தரும் இலங்கை யரசனுகிய கயவாகுவும் அங்கு வந்து அக் கடவுளை நோக்கி, 'யாங்கள் எங்கள் நாட்டிற் செய்யும் வேள்வியினும் வந்து அருள்செய்க' வென வணங்கி வேண்ட, அப்பொழுது 'நீங்கள் விரும்பியவாறே வரந்தந்தேன்' என ஒரு குரல உண்டாயது. அதுகேட்ட செங்குட்டுவனும் ஏனை யரசாகளும் மிக்க மகிழ்ச்சியடைந்தனர். பின்பு செங்குட்டுவன் மாடலனோடு வேள்விச்சாலைக்குச் செல்ல, இளங்கோவடிகள் கண்ணகி கோயிலுக்குச் சென்றார்; அவர்முன பத்தினக் கடவுள் தேவந்திமேல் தோன்றி, அவருடைய துறவின வரலாற்றைச் சொல்லி உவப்பித்தாள். (இளங் கோவடிகள் இக்காப்பியத்தின் தெளிபொருளாகவுள்ள அறங்களை உலகத் தாருக்குக் கூறி இதனை முடித்திருப்பது அவர் இதனை யியற்றியதன் குறிப்பு கோவை இனிது புலப்படுத்தும்.)]

வடதிசை வணக்கிய வானவர் பெருந்தகை
கடவுட் கோலம் கட்புலம் புக்கபின்
தேவந் திகையைச் செவ்விதின் நோக்கி
வாயெடுத் தரற்றிய மணிமே கலையார்
யாதவள் துறத்தற் கேதுவீங் குரையெனக்
கோமகன் கொற்றங் குறைவின் றேங்கி
நாடு பெருவளஞ் சுரக்கென் றேத்தி
அணிமே கலையா ராயத் தோங்கிய
மணிமே கலைதன் வான்றுற வுரைக்கும்
மையீ ரோதி வகைபெறு வனப்பின்
ஐவகை வகுக்கும் பருவங் கொண்டது

பாடல் சால்-புலவர் பாடுதற்கமைந்த வென்றுமாம். [1]"பவள வுலக்கை கையாற் பற்றித், தவள முத்தங் குறுவாள்" என மூன்னர்ப் போந்தமையுங் காண்க. குறுவர் என முற்றுருக்கி அங்ஙனங் குறுவோர் பாடும் என வருவித்துரைத்தலுமாம். நெஞ்சு - மகளிருள்ளம். உனக்குந் தாரினைப் பாடுமென்க. கடல்வளங் கூறியவாறு.

உஅ. சந்துரல்.....பாடல்

சந்து உரல்பெய்து தகைசால் அணிமுத்தம் வஞ்சிமகளிர் குறுவரேவான் கோட்டால் - தருதி மிக்க அழகிய முத்தினைச் சந்தனமரத் தாலாகவுரலிற் போகட்டுச் சிறந்த யானைக் கொம்பினுற் குற்றவாராய வஞ்சிநகரத்து மங்கையர், கடந்து அடு தார்ச்சேரன் கடம்பு எறிந்த வார்த்தை படர்ந்த நிலம் போர்த்த பாடலே பாடல்-பகைவரை வஞ்சியாது எதிர்நின்று கொல்லும் மாலையை யணிந்த சேரமன்னனது கடம்பின் மூதலைத் துமித்த பரந்த இவ்வுலகினை மூடிய மொழியினைப் பாடும் பாடலே சிறப்புடைப் பாடல், பனந்தோடு உளங்கவரும் பாடலே பாடல் - உள்ளத்தினை ஈர்க்கும் பனந்தோட்டினைப் பாடும் பாடலே சிறப்புடைப் பாடல்;

முத்தம் பெய்து கோட்டாற் குறுவர் மகளிர் எனக் கூட்டுக. தார் - தாகிப்படையுமாம். சேரனது வார்த்தை, அது கடம்பு எறிந்த வார்த்தை நிலம் போர்த்த வார்த்தை என்க; வார்த்தை - புகழ்; [2]"மண்டேய்த்த புகழினான்" என்பதும் அதன் உரையும் நோக்குக. மலைவளங் கூறியவாறு. முத்தம் மூன்று நிலத்தினும் உளதாதல் ஓர்க.

உசு. ஆங்கு.....வாழ்கவென்று

ஆங்கு நீணில மன்னர் நெடுவிற் பொறையன் நல் தாள் தொழார் வாழ்த்தல் தமக்கு அரிதி-நெடிய விற்பொறியையுடைய சேரனது நல்ல தாளினை வணங்காராகிய நிலவேந்தர்க்கு அவனை வாழ்த்தல் அரிதாகும், சூழ் ஒளிய எங்கோ மடந்தையும் எத்தினுள் நீடுழி செங்குட்டுவன் வாழ்கவென்று - ஒளி பொருந்திய எமது கோமகளாகிய பத்தினிக் கடவுளும் செங்குட்டுவன் நீடுழி வாழ்வானாக என்று வாழ்த்தினுள் என்க.

ஆங்கு, அசை. "வானவ னெங்கோ மகளென்றும்" என இக்காதையுள் மூன்னர்க் கூறினமையின் ஈண்டும் கண்ணகியை எங்கோ மடந்தையென்றார். தெய்வமாயினமையின் 'சூழொளி' என்றார். உம்மை சிறப்புடன் எச்சமுமாம். மடந்தையும் எத்தினுள் என்றதனால் ஏனோர் வாழ்த்தினும் கூறவேண்டாவாயிற்று. தொழார் தமக்கு வாழ்த்திப் பயன்கோடல் அரிதென அவர் சிறுமை கூறியபடி.

மூவேந்தர் பெருமையுங் கூறி வாழ்த்துதலின் இது வாழ்த்துக் காதையாயிற்று.

இது கொச்சகக் கலி

வாழ்த்துக் காதை முற்றிற்று.

---

1. சிலப். எ : உ0. 2. சிலப். க : சுக.

கொய்தளிர்க் குறிஞ்சிக் கோமான் றன்முன்
கடவுண் மங்கலங் காணிய வந்த
மடமொழி நல்லார் மாணிழை யோருள்
அரட்டன் செட்டிதன் ஆயிழை ஈன்ற
௫௦ இரட்டையம் பெண்கள் இருவரு மன்றியும்
ஆடக மாடத் தரவணைக் கிடந்தோன்
சேடக் குடும்பியின் சிறுமகள் ஈங்குளள்
மங்கல மடந்தை கோட்டத் தாங்கண்
செங்கோட் டுயர்வரைச் சேணுயர் சிலம்பிற்
௫௫ பிணிமுக நெடுங்கற் பிடர்த்தலை நிரம்பிய
அணிகயம் பலவுள ஆங்கவை யிடையது
கடிப்பகை நுண்கலுங் கவரிதழ்க் குறுங்கலும்
இடிக்கலப் பன்ன இழைந்துகு நீரும்
உண்டோர் சுனையத னுள்புக் காடினர்
௬௦ பண்டைப் பிறவிய ராகுவ ராதலின்
ஆங்கது கொணர்ந்தாங் காயிழை கோட்டத்
தோங்கிருங் கோட்டி யிருந்தோய் உன்கைக்
குறிக்கோட் டகையது கொள்கெனத் தந்தேன்
உறித்தாழ் கரகமும் உன்கைய தன்றே
௬௫ கதிரொழி காறுங் கடவுட் டன்மை
முதிரா தந்நீர் முத்திற மகளிரைத்
௭௦ தெளித்தனை யாட்டினிச் சிறுகுறு மகளிர்
ஒளித்த பிறப்பின ராகுவர் காணாய்
பாசண் டன்யான் பார்ப்பனி தன்மேல்
௭௦ மாடல மறையோய் வந்தே னென்றலும்
மன்னவன் விம்மித மெய்தியம் மாடலன்
தன்முக நோக்கலும் தானனி மகிழ்ந்து
கேளிது மன்னா கெடுகநின் தீயது
மாலதி யென்பாள் மாற்றாள் குழவியைப்
௭௫ பால்சுரந் தூட்டப் பழவினை யுருத்துக்
கூற்றுயிர் கொள்ளக் குழவிக் கிரங்கி
ஆற்றாத் தன்மையள் ஆரஞ ரெய்திப்
பாசண் டன்பாற் பாடு கிடந்தாட்
காசில் குழவி யதன்வடி வாகி

செவ்வரி யோழுகிய செழுங்கடை மழைக்கண்
அவ்வியம் அறிந்தன அதுதான் அறிந்திலள்
ஒத்தோளிர் பவளத் துள்ளோளி சிறந்த
நித்தில விளநகை நிரம்பா வளவின
புணர்முலை விழுந்தன புல்லக மகன்றது
தளரிடை நுணுகலுந் தகையல்குல் பரந்தது
குறங்கிணை திரண்டன கோலம் போருஅ
நிறங்கிளர் சீறடி நெய்தோய் தளிரின
தலைக்கோ லாசான் பின்னுள னுகக்
குலத்தலை மாக்கள் கோள்கையிற் கோள்ளார்
யாது நின்கருத் தென்செய் கோவென்
மாதவி நற்றுய் மாதவிக் குரைப்ப
வருகவென் மடமகள் மணிமே கலையென்
றுருவி லாள னொருபெருஞ் சிலையோடு
விரைமலர் வாளி வெறுநிலத் தெறியக்
கோதைத் தாமங் குழலோடு கலைந்து
போதித் தானம் புரிந்தறம் படுத்தனள்
ஆங்கது கேட்ட அரசனும் நகரமும்
ஓங்கிய நன்மணி யுறுகடல் வீழ்த்தோர்
தம்மிற் றுன்பந் தாம்நனி யெய்தச்
செம்மொழி மாதவர் சேயிழை நங்கை
தன்றுற வெமக்குச் சாற்றின ளென்றே
அன்புறு நன்மொழி அருளோடுங் கூறினர்
பருவ மன்றியும் பைந்தொடி நங்கை
திருவிழை கோலம் நீங்கின ளாதலின்
அரற்றினேன் என்றுங் கரசற் குரைத்தபின்
குரற்றலைக் கூந்தல் குலைந்துபின் வீழத்
துடித்தனள் புருவந் துவரிதழ்ச் செவ்வாய்
மடித்தெயி றரும்பினள் வருமொழி மயங்கினள்
திருமுகம் வியர்த்தனள் செங்கண் சிவந்தனள்
கைவிட் டோச்சினள் கால்பெயர்த் தெழுந்தனள்
பலரறி வாராத் தெருட்சியள் மருட்சியள்
உலறிய நாவினள் உயர்மொழி கூறித்
தெய்வமுற் றெழுந்த தேவந் திகைதான்

குதலைச் செவ்வாய்க் குறுந்தொடி மகளிர்
முதியோர் மொழியின் முன்றில் நின்றழத்
தோடலர் போந்தைத் தொடுகழல் வேந்தன்
மாடல மறையோன் றன்முக நோக்க
மன்னர் கோவே வாழ்கென் றேத்தி
முந்நூன் மார்பன் முன்னிய துரைப்போன்
மறையோன் உற்ற வான்துயர் நீங்க
உறைகவுள் வேழக் கையகம் புக்கு
வானோர் வடிவம் பெற்றவன் பெற்ற
காதலி தன்மேற் காதல ராதலின்
மேனிலை யுலகத் தவருடன் போகும்
தீவா நல்லறஞ் செய்தில ரதனால்
அஞ்சேஞ் சாய லஞ்சா தணுகும்
வஞ்சி மூதூர் மாநகர் மருங்கிற்
பொற்கொடி தன்மேற் பொருந்திய காதலின்
அற்புளஞ் சிறந்தாங் கரட்டன் செட்டி
மடமொழி நல்லாள் மனமகிழ் சிறப்பின்
உடன்வயிற் றோராய் ஒருங்குடன் றோன்றினர்
ஆயர் முதுமக ளாயிழை தன்மேல்
போய பிறப்பிற் பொருந்திய காதலின்
ஆடிய குரவையின் அரவஞ் சூழக் கிடந்தோன்
சேடக் குடும்பியின் சிறுமக ளாயினள்
நற்றிறம் புரிந்தோர் பொற்படி யெய்தலும்
அற்புளஞ் சிறந்தோர் பற்றுவழிச் சேறலும்
அறப்பயன் விளைதலும் மறப்பயன் விளைதலும்
பிறந்தவ ரிறத்தலும் இறந்தவர் பிறத்தலும்
புதுவ தன்றே தொன்றியல் வாழ்க்கை
ஆனே றூர்ந்தோ னருளிற் றோன்றி
மாநிலம் விளக்கிய மன்னவ னுதலின்,
செய்தவப் பயன்களுஞ் சிறந்தோர் படிவமும்
கையகத் தனபோற் கண்டனை யன்றே
ஊழிதோ றூழி யுலகங் காத்து
நீடுவா ழியரோ நெடுந்தகை யென்ற
மாடல மறையோன் றன்னொடு மகிழ்ந்து

வந்தனன் அன்னோ வான்துய ரோழிகெனச்
சேந்திறம் புரிந்தோன் செல்லல் நீக்கிப்
பார்ப்பனி தன்னொடு பண்டைத் தாய்பாற்
காப்பியத் தொல்குடிக் கவின்பெற வளர்ந்து
தேவந் திகையைத் தீவலஞ் செய்து
நாலீ ராண்டு நடந்ததற் பின்னர்
மூவா இளநலங் காட்டியென் கோட்டத்து
நீவா வென்றே நீங்கிய சாத்தன்
மங்கல மடந்தை கோட்டத் தாங்கண்
அங்குறை மறையோ னுகத் தோன்றி
உறித்தாழ் கரகமும் என்கைத் தந்து
குறிக்கோள் கூறிப் போயினன் வாரான்
ஆங்கது கொண்டு போந்தே னுதலின்
ஈங்கிம் மறையோ டன்மேற் ரோன்றி
அந்நீர் தெளியென் றறிந்தோன் கூறினன்
மன்னர் கோவே மடந்தையர் தம்மேல்
தெளித்தீங் கறிகுவம் என்றவன் தெளிப்ப
ஒளித்த பிறப்புவந் துற்றதை யாதலின்
புகழ்ந்த காதலன் போற்ரு வொழுக்கின்
இகழ்ந்ததற் கிரங்கும் என்னையும் நோக்காய்
எதில் நன்னுட் டியாரூமில் ஒருதனிக்
காதலன் றன்னொடு கடுந்துய ருழந்தாய்
யான்பெறு மகளே என்றுணைத் தோழீ
வான்றுயர் நீக்கும் மாதே வாராய்
என்னே டிருந்த இலங்கிழை நங்கை
தன்னே டிடையிருள் தனித்துய ருழந்து
போனதற் கிரங்கிப் புலம்புறு நெஞ்சம்
யானது போறேன் என்மகன் வாராய்
வருபுனல் வையை வான்றுறைப் பெயர்ந்தோன்
உருகெழு மூதூர் ஊர்க்குறு மாக்களின்
வந்தேன் கேட்டேன் மனையிற் காணேன்
எந்தாய் இலையாய் எங்கொளித் தாயோ
என்ரு ங் கரற்றி இனைந்தினைந் தேங்கிப்
பொன்தாழ் அகலத்துப் போர்வெய் யோன்முன்

அந்தமி லின்பத் தரசாள் வேந்தென்று
என்திறம் உரைத்த இமையோ ரிளங்கோடி
தன்திறம் உரைத்த தகைசால் நன்மொழி
தெரிவுறக் கேட்ட திருந்நரு நல்லீர் !
பரிவும் இடுக்கணும் பாங்குற நீங்குமின் ;
தெய்வந் தெளிமின் ; தெளிந்தோர்ப் பேணுமின் ;
பொய்யுரை அஞ்சுமின் ; புறஞ்சொற் போற்றுமின் ;
ஊனுண் துறமின் ; உயிர்க்கொலை நீங்குமின் ;
தானஞ் செய்ம்மின் ; தவம்பல தாங்குமின் ;
செய்ந்நன்றி கொல்லன்மின் ; தீநட் பிகழ்மின் ;
பொய்க்கரி போகன்மின் ; பொருண்மொழி நீங்கன்மின் ;
அறவோ ரவைக்களம் அகலா தணுகுமின் ;
பிறவோ ரவைக்களம் பிழைத்துப் பெயர்மின் ;
பிறர்மனை அஞ்சுமின் ; பிழையுயிர் ஓம்புமின் ;
அறமனை காமின் ; அல்லவை கடிமின் ;
கள்ளுங் களவுங் காமமும் பொய்யும்
வெள்ளக் கோட்டியும் விரகினில் ஒழிமின் ;
இளமையும் செல்வமும் யாக்கையும் நிலையா
உளநாள் வரையாது ஒல்லுவ தொழியாது
செல்லுந் தேஎத்துக் குறுதுணை தேடுமின் ;
மல்லன்மா ஞாலத்து வாழ்வீ ரீங்கென.

கட்டுரை

முடியுடை வேந்தர் மூவ ருள்ளும்
குடதிசை யாளுங் கொற்றங் குன்றூர்
ஆர மார்பிற் சேரர்குலத் துதித்தோர்
அறனும் மறனும் ஆற்றலும் அவர்தம்
பழவிறல் மூதூர்ப் புண்புமேம் படுதலும்
விழவுமலி சிறப்பும் விண்ணவர் வரவும்
ஒடியா இன்பத் தவருறை நாட்டுக்
குடியின் செல்வமுங் கூழின் பெருக்கமும்
வரியுங் குரவையும் விரவிய கொள்கையின்
புறத்துறை ஈருங்கின் அறத்தோடு பொருந்திய
மறத்துறை மூண்டித்த வாய்வாள் தானையொடு
பொங்கிரும் பரப்பிற் கடல்பிறக் கோட்டிக்

பாடல்சால் சிறப்பிற் பாண்டிநன் னாட்டுக்
கலிகெழு கூடல் கதழ்தொரி மண்ட
முலைமுகந் திருகிய மூவா மேனிப்
பத்தினிக் கோட்டப் படிப்புறம் வகுத்து
நித்தல் விழாவணி நிகழ்கென் றேவிப்
பூவும் புகையும் மேவிய விரையும்
தேவந் திகையைச் செய்கென் றருளி
வலமுறை மும்முறை வந்தனன் வணங்கி
உலக மன்னவ னின்றேன் முன்னர்
அருஞ்சிறை நீங்கிய ஆரிய மன்னரும்
பெருஞ்சிறைக் கோட்டம் பிரிந்த மன்னரும்
குடகக் கொங்கரும் மாளுவ வேந்தரும்
கடல்சூ ழிலங்கைக் கயவாகு வேந்தனும்
எந்நாட் டாங்கண் இமய வரம்பனின்
நன்னுட் செய்த நாளணி வேள்வியில்
வந்தீ கென்றே வணங்கினர் வேண்டத்
தந்தேன் வரமென் றெழுந்த தொருகுரல்
ஆங்கது கேட்ட அரசனு மரசரும்
ஓங்கிருந் தானையும் முறையோ டேத்த
வீடுகண் டவர்போல் மெய்ந்நெறி விரும்பிய
மாடல மறையோன் றன்னொடுங் கூடித்
தாழ்கழன் மன்னர் தன்னடி போற்ற
வேள்விச் சாலையின் வேந்தன் போந்தபின்
யானுஞ் சென்றேன் என்னெதி ரெழுந்து
தேவந் திகைமேல் திகழ்ந்து தோன்றி
வஞ்சி மூதூர் மணிமண் டபத்திடை
நுந்தை தாணிழ லிருந்தோய் நின்னை
அரைசுவீற் றிருக்குந் திருப்போ றியுண்டென்று
உரைசெய் தவன்மே லுருத்து நோக்கிக்
கொங்கவிழ் நறுந்தார்க் கொடித்தேர்த் தானைச்
செங்குட் டுவன்றன் செல்லல் நீங்கப்
பகல்செல் வாயிற் படியோர் தம்முன்
அகலிடப் பாரம் அகல நீக்கிச்
சிந்தை செல்லாச் சேணெடுந் தூரத்து

௧௦—௨௩. மையீர் ஓதி வகைபெறு வனப்பின் ஐவகை வகுக்கும் பருவங்கொண்டது - கரிய ஈரிய கூந்தல் பகுதிப்படும் அழகோடே ஐந்து வகையாகப் பகுக்கும் பருவத்தினை உற்றது, செவ்வரி ஒழுகிய செழுங்கடை மழைக்கண் அவ்வியம் அறிந்தன அதுதான் அறிந்திலள் - சிவந்த அரிகள் படர்ந்த செழுவிய கடையினையுடைய குளிர்ந்த விழிகள் வஞ்சம் உணர்ந்தன ஆயின் அவ்வஞ்சத்தினைத் தான் அறியாளாயினாள், ஒத்து ஒளிர் பவளத்து உள் ஒளி சிறந்த நித்தில இளநகை நிரம்பா அளவின - தம்முள் ஒத்து விளங்கும் இரு பவளத்துள்ளே ஒளிமிக்க முத்துக் கோவைபோலும் பற்கள் முதிராத அளவினவாயின, புணர்முலை விழுந்தன புல் அகம் அகன்றது - தம்முட் கூடிய கொங்கைகள் நேராக எழுந்தனவில்லை, புல்லப்படும் மார்பு பரந்தது, தளர் இடை நுணுகலும் தகை அல்குல் பரந்தது-துவளும் இடை சிறுத்த அளவிலே அழகிய அல்குல் அகன்றது, குறங்கு இணை திரண்டன- இரண்டு துடைகளும் திரட்சியுற்றன, கோலம் பொறா நிறங்கிளர் சீறடி நெய்தோய் தளிரின - அழகு செய்தலைப் பொறாதவண்ணம் விளங்கும் சிறிய அடிகள் நெய்தோய்த்த தளிரினை யொத்தன, தலைக்கோல் ஆசான்பின் உளனாகக் குலத்தலை மாக்கள் கொள்கையிற் கொள்ளார்-தலைக்கோலுடைய நட்டுவன் பயிற்றுவித்த லின்மையின் தலைக்கோல் பெறுந்தன்மை இல்லை ஆதலான், உயர்குடிப் பிறந்தோர் முறையானே கொள்ள எண்ணுகின்றிலர், யாது நின் கருத்து என் செய்கோ என மாதவி நற்றாய் மாதவிக்கு உரைப்ப - ஆகலான், நினது எண்ணம் யாது யான் என்ன செய்வேன் என்று மாதவியின் நற்றாய் மாதவிக்குக் கூற;

மையீரோதி என்பது முதல் மாதவியின் நற்றாய் கூற்று. மணிமேகலையின் ஓதி, மழைக்கண் என்றிங்ஙனம் விரித்துரைத்துக் கொள்க. வகை பெறு வனப்பு என்றது குழலை ஐந்து வகையாக முடிக்குங்கால், அவ்வாற்றானே அழகு வேறுபட்டுத் தோன்றல். அவ்வியம் அறிந்தன - அவ்வியமறியும் செவ்வியையுற்றன வென்க. விழுந்தன என்றது நேராக எழுந்தில என்னுங் கருத்திற்று. அடிக்குக் கோலம் பஞ்சியூட்டல் முதலியன. அக்கோலம் செய்தற்கும் பொறாத மெல்லடி என்றார். [1]"பஞ்சிகொண் டூட்டினும் பையெனப் பையெனவென், றஞ்சிப்பின் வாங்கு மடி" என்றார் பிறரும். பின்னுளனாக என்றது சிரமஞ்செய்து முடியாமையின் என்றபடி. அவள் தலைக்கோல் பெறுந்தன்மையில்லை யாகலான் என இசையேச்சம் விரித்துரைக்க. மாதவி நற்றாய் - சித்திராபதி.

௨௪—அ. வருக என் மடமகள் மணிமேகலை என்று-என் இளமகள் மணிமேகலை என்னிடம் வருவாளாகவென்று அழைத்து, உரு இல் ஆளன் ஒரு பெரும் சிலையொடு விரைமலர் வாளி வெறு நிலத்து எறிய - அநங்கன் தனது ஒப்பற்ற பெரிய வில்லுடனே மணந் தங்கும் மலர் அம்புகளையும் வறிய நிலத்தின்கண் எறிந்து செயலறும் வண்ணம், கோதைத் தாமம் குழலொடு களைந்து போதித் தானம் புரிந்து அறம்படுத்தனள் - ஒழுங்கு

1. காலடி: ௩௯௬.

கங்கைப் பேர்யாற் றுக்கரை போகிய
செங்குட் டுவனே டொருபரிசு நோக்கிக்
கஞ கிடந்த வஞ்சிக் காண்டமுற் றிற்று.

உரை

க—ஞ. வடதிசை வணக்கிய வானவர் பெருக்கதை - வடதிசையில் உள்ளாரைப் பணியச்செய்த சேரர் பெருமானுகிய செங்குட்டுவன், கடவுட் கோலம் கட்புலம் புக்கபின் - கற்புக் கடவுள் வீடிவு தன் கண்ணறிவிற்கு வெளிப்பட்ட பின்னர், தேவந்திகையைச் செவ்வியின் நோக்கி - தேவந் தியை நன்கு நோக்கி, வாய் எடுத்து அரற்றிய மணிமேகலை யார் யாது அவள் துறத்தற்கு ஏது ஈங்கு உரை என - நீ வாய்விட்டு அழுங்கியுரைத்த மணிமேகலை என்பாள் யார் அவள் துறவுகோடற்குரிய காரணம் யாது இப்போழ்து அதனை உரைப்பாயாகவென்று கேட்க ;

வடதிசை. ஆகுபெயர். கடவுட்கோலங் கட்புலம்புக்கமை, "'என்னே யிஃது.....மீவிசும்பிற் ரேன்றுமால்" என்பதனுலுணர்க. முன்னர், கங்கையாற்றுத் தென்கரைக்கண் தங்கியிருந்த செங்குட்டுவனிடத்து மாடலன், தான் ஆங்கே போந்தமைக்குக் காரணம்கூறப் புக்கவன் காவிரிப் பூம்பட்டினத்துக் கோவலன் றந்தை முதலியோரைப்பற்றிக் கூறியக்கால், மணிமேகலையைக் குறித்து, "மாதவி மடந்தை, நற்றாய் தனக்கு நற்றிறம் படர்கேன், மணிமேகலையை வான்றய ருறக்குங் கணிகையர் கோலங் காணு தொழிகென" என்றவளுவே கூறி முடித்தானுகலான். ஈண்டுக் குட்டுவன், "வாயெடுத் தரற்றிய மணிமேகலையார்" என்றன். வாழ்த்துக் காதையில் "மணிமேகலை துறவுங் கேட்டாயோ" என்றமையான், 'யாதவள் துறத்தற்கேது' வென்றன வாழ்த்துக் காதையில் "மணிமேகலை துறவுங் கேட்டாயோ" என்பது தேவந்தியரற்று என்னும் பகுதியிற் காணப்படாது அடித்தோழி யரற்று என்னும் பகுதியிற் காணப்படுதலின், மணிமேகலை யைக் குறித்துத் தேவந்தியரற்றியது பிறிதொரு காலாதல் வேண்டும்.

கூ—கூ. கோமகன் கொற்றம் குறைவு இன்று ஒங்கி நாடு பெரு வளம் சுரக்கென்று எத்தி - வேந்தனது வெற்றி குறைவில்லாது உயர்தலானே நாடு மிக்க செல்வம் பெருகுவதாகவென வாழ்த்தி, அணிமேகலையார் ஆயத்து ஒங்கிய மணிமேகலைதன் வான் துறவு உரைக்கும்-அழகிய மேகலை யணிந்த மங்கையர் கூட்டத்தே அவரினும் உயர்ந்த மணிமேகலையின் சிறந்த துறவினைக் கூறுவாள் ;

இன்றி என்பது இன்று எனத் திரிந்தது. ஒங்கி என்பதனைக் காரணப்பொருட்டாக்காது, ஒங்கிச் சுரக்கவெனப் பிறவினை கொண்டு முடிக்தலாகக் கூறலும் அமையும். நாடு வளஞ்சுரீக்கவென இடத்து நிகழ் பொருளின் தொழில் இடத்தின்மேல் ஏற்றப்பட்டது.

1. சிலப். உக : "என்னே"

வீசி உயர்த்தினாள், கால் பெயர்த்து எழுந்தனள் - காலைப் பெயர்த்துத் துள்ளினள், பலர் அறிவாராத் தெருட்சியள் மருட்சியள் - பலரும் அறிய வொண்ணாத தெளிந்த உணர்வுடையவள் மயக்கமுடையவள், உலறிய நாவினள் - காய்ந்த நாவுடையள், உயர்மொழி கூறித் தெய்வம் உற்று எழுந்த தேவந்திகைதான்-மேலான சொற்களை மொழிந்து தெய்வமேறித் தோன்றிய தேவந்தி ;

துடித்தனள் முதலியவற்றை முற்றெச்சமாக்கி, அவற்றைக்கூறி என்பதனொடு முடிக்க. குரற்றலைக் கூந்தல் என்பது தொடங்கி உலறிய நாவினள் என்பதன்காறுமுள்ளவை தேவந்தி தெய்வமுற்றமையான் எய்திய தன்மைகள். புருவந்துடித்தனள் என்பது முதலியவற்றில், சினை வினை முதலொடு முடிந்தன. "தெய்வ முற்றோ னவினயஞ் செப்பிற், கைவிட் டெறிந்த கலக்க முடைமையும், மடித்தெயிறு கௌவிய வாய்த் தொழி லுடைமையுந், துடித்த புருவமுந் துளங்கிய நிலையுஞ், செய்ய முகமுஞ் சேர்ந்த செருக்கும், எய்து மென்ப வியல்புணர்ந் தோரே" என்பது அறியற்பாற்று.

சசு—௫௨. கொய்தளிர்க் குறிஞ்சிக் கோமான் தன்முன் - கொய்த தளிர் இடையிட்டுத் தொடுத்த குறிஞ்சி மலர்மாலை சூடிய செங்குட்டுவன் எதிரே, கடவுள் மங்கலம் காணிய வந்த மடமொழி நல்லார் மாண் இழை யோருள் - கண்ணகி பிரதிட்டையைக் கண்டு வணங்கப் போந்த மென் சொற்களையுடையராகிய மாட்சிமைப்பட்ட அணிகலன் அணிந்த மகளிருள், அரட்டன் செட்டி தன் ஆயிழை ஈன்ற இரட்டையம் பெண்கள் இருவரும் அன்றியும் - அரட்டன் செட்டியின் மனைவி பெற்ற இரட்டையாகத் தோன்றிய மகளிர் இருவரும் அன்றியும், ஆடகமாடத்து அரவணைக் கிடந்தோன் சேடக் குடும்பியின் சிறுமகள் ஈங்கு உளள் - திருவனந்த புரத்து அரவணையிற் பள்ளிகொண்ட திருமாற்குத் தொண்டு செய்யுங் குடும்பத்தை யுடையானது சிறிய மகளாயினாளும் இவ்விடத்துள்ளாள் ;

குறிஞ்சிக் கோமான் - மலைநாட்டரசன் எனக் கொண்டு, கொய்தளிர் என்பதனைக் குறிஞ்சியாகிய இடத்து நிகழ் பொருளுக்கு அடையாக்கினும் அமையும். காணிய, செய்யியவென்னும் வினையெச்சம். ஆடகமாடம் - திருவனந்தபுரம்: இரவிபுரம் என்பாருமுளர். சேடன் - அடியவன்; திருவடி பிடிப்பான் எனலுமாம்.

௫௩—௭௦. மங்கல மடந்தை கோட்டத்து ஆங்கண் செங்கோட்டு உயர்வரைச் சேண் உயர் சிலம்பில்-செவ்விய முடிகளையும் நீண்ட மூங்கிலை யும் உடைய மிக உயர்ந்த மலையில் மங்கலாதேவியின் கோயிலையுடைய அவ்விடத்தே, பிணிமுக நெடுங்கல் பிடர்த்தலை-முருகக்கடவுளின் யானை போலும் நெடிய கல்லின் பிடர்போலு மிடத்தில், நிரமபிய அணி கயம் பல உள-நீர் நிறைந்த அழகிய சுனைகள் பலவுள்ளன, ஆங்கு அவை இடையது கடிப்பகை நுணகலும் கவிர் இதழக் குறங்கலும் இடிக்கலப்பு அன்ன

சிலப். பக்: ௫௬.

பட்ட மாலையைக் கூந்தலோடே நீக்கிப் புண்ணியதானஞ் செய்து துற
வறத்துப் படுத்தாள் ;

உருவிலாளன் - மன்மதன். அவளாற் பலரையும் வெல்ல நினைத்த அவன், அவள் துறவு பூண்டமையான், தன் வில்லம்புகளே வெறுநிலத் தெறிந்தான் என்க. புத்த சமயத்துத் துறவு பூணும் மகளிரும் குழல் களைதல் மரபுபோலும்; அன்றேல் குழலினின்றுங் களைந்தென்னல் வேண் டும்; முன்னரும், [1]"கோதைத் தாமங் குழலொடு களைந்து, போதித்தானம் புரிந்தறங் கொள்ளவும்" என்றார்.

உந—ஙஎ. ஆங்கு அது கேட்ட அரசனும் நகரமும் - அப்பொழுது அத்துறவினைக் கேள்வியுற்ற வேந்தனும் நகரத்தோரும், ஓங்கிய நல்மணி உறுகடல் வீழ்த்தோர் தம்மின் துன்பம் தாம் நனி எய்த - உயர்வாகிய நல்ல மாணிக்கத்தை ஆழம் மிக்க கடலிடைப் போகட்டார் போன்று மிக்க துன் பத்தினை அடைய, செம்மொழி மாதவர் - உண்மைக் கூற்றினையுடைய மாதவராகிய அறவணவடிகள், சேயிழை நங்கை தன் துறவு எமக்குச் சாற்றினள் என்றே அன்பு உறு நல்மொழி அருளொடுங் கூறினர் - மணி மேகலை தன்னுடைய துறவினை எமக்கு அறிவித்தாளென்று அவளது அன்புமிக்க நல்லுரையை எம்மிடத்து அருளோடும் உரைத்தார், பருவம் அன்றியும் பைந்தொடி நங்கை திருவிழை கோலம் நீங்கினள் ஆதலின் - துறவுத்தற்குரிய பருவகாலத்தன்றியேயும் பசிய தொடியணிந்த மணிமேகலை திருமகளும் விரும்பும் அழகின் நீங்கினளாகலான், அரற்றினென் என்று ஆங்கு அரசற்கு உரைத்தபின் - வாய்விட்டுப் புலம்பினேன் என அவ் விடத்து மன்னர்க்குக் கூறிய பின்னர் ;

இவள் துறவு பூண்டமையான் மணியைக் கடலிடை வீழ்த்தோர் போன்று அரசனும் நகரமும் வருந்தினர் என்க. [2]"அரும்பெறன் மாமணி, ஓங்கு திரைப் பெருங்கடல் வீழ்த்தோர் போன்று, மையனெஞ்சமொடு" என்றார் சாத்தனாரும். செம்மொழி - உண்மை மொழி. திருவிழை கோலம் நீங்கினள் என்றது துறவுக்கோலம் கொண்டதனை என்க. சித்திராபதி மாதவிக் குரைத்ததும் மாதவி தன்னைத் தவநெறிப் படுத்ததுமாகிய தனது துறவின் செய்தியை மணிமேகலை எமக்கு அறிவித்தாளென்று அறவண வடிகள் கூறினரெனவும், அவள் பருவமன்றியும் கோலம் நீங்கினளாதலின் அற்றிலே னெனவும் தேவந்தி செங்குட்டுவற்குக் கூறினளென்க.

கூஅ—சஙி. குரல்தலைக் கூந்தல் குலைந்து பின் வீழ - பூங்கொத்துக் களைத் தன்னிடத்தேயுடைய கூந்தல் சரிந்து புறத்தே வீழ்ந்தலைய, துடித்த னள் புருவம்-புருவந்துடித்தாள், துவர் இதழ்ச் செவ்வாய் மடித்து எயிறு அரும்பின்-எனத்த வாயின் பவளம் போன்ற உதடுகளை மடித்துச் சிரித்த னள், வருமொழி மயங்கினள் - பேசும் சொற்கள் குழறினள், திருமுகம் வியர்த்தனள் - அழகிய முகம் வியர்வை கொண்டனள், செங்கண் சிவந்த னள் - சிவந்த கண்கள் சேக்கப் பெற்றாள், கைவிட்டு ஒச்சினள் - கையை

1. சிலப். உஎ : கoஎ-அ. 2. மணி. உ : எஉ-ச.

கூற்றுயிர்கொள்ள - அக்காலே மூன்னேத் தீவினே தோன்றலானே பால் விக்க அது காரணமாக அக்குழவியின் உயிரைக் கூற்றுவன் கவர்ந்து செல்ல, குழவிக்கு இரங்கி ஆற்றுத்தன்மையள் ஆர் அஞர் எய்திப் பாசண்டன்பால் பாடு கிடந்தாட்கு - அங்ஙனம் இறந்த குழவியின்பொருட்டு வருந்தி அதனேப்பொருத இயல்பினளாய் நிக்கதன்பமுற்றுப் பாசண்டச் சாத்தனிடத்து வரம் கிடந்தாளுக்கு, ஆசு இல் குழவி அதன் வடிவு ஆகி வந்தனன் அன்னே நீ வான் துயர் ஒழிகென - அன்னேயே நீ மிக்கதுய சொழிக வென்று கூறிக் குற்றமற்ற அக் குழவியின் உருக்கொடு வந்து, செந்திறம் புரிந்தோன் செல்லல் நீக்கி-அருளே விரும்பிய சாந்தன் அவள் துன்பத்தினேப்போக்கி, பார்ப்பனி தன்னெடு பண்டைத் தாய் பால் காப்பியத் தொல்குடி கவின் பெற வளர்ந்து - மாலதியோடே அவள் மாற்ருளாகிய தாயிடத்தே பழைய காப்பியக் குடியிலே அழகுபெற வளர்ந்து, தேவந்திஞகையைத் தீவலம் செய்து - தேவந்திபை மணந்து, கால் ஈராண்டு கடந்ததன் பின்னர் - எட்டியாண்டுகள் கழிந்த பின்னர், மூவா இளநலங் காட்டி என் கோட்டத்து நீவா என்றே நீங்கிய சாத்தன் - என்றும் அழியாத தன் இளமையின் அழகினேத் தோற்றுவித்து என் கோயிற்கண் நீ வருவாய் எனக் கூறி அவளிற் பிரிந்த சாத்தனுகிய அவன் ;

பால் ஊட்ட - பாலேச் சங்கால் ஊட்ட எனலும் அமையும். பாசண்டன் - சாத்தனுராகிய ஐயன். பாடு கிடத்தல் - வரம் வேண்டிக் கிடத்தல். [1]"பன்னுளாயினும் பாடு கிடப்பேன்" எனவருதல் காண்க. அன்னே, விளி. செந்திறம் - அருள். பண்டைத்தாய் - மாலதியின் மாற்ருள். இவனே அவள் புதல்வனுகக் கருதுதலான் பண்டைத் தாய் என்ருர். காப்பியக் குடியென்பது சோழிக்குத் தென்கிழக்கிலுள்ளதாகிய ஒரூர். மூவா இளநலம் - தெய்வ வடிவு ; [2]"மணங்கமழ் தெய்வத் திளநலங் காட்டி" என்பது காண்க. தீவலஞ் செய்தல் - மணத்தல். சாத்தன், சுட்டு. செந்திறம் புரிந்தோன் அன்னுய் துயரொழிகெனக் குழவி வடிவாகிச் செல்லல் நீக்கி வளர்ந்து தீவலஞ் செய்து இளநலங் காட்டி நீங்கியவன் என்க. இவ்வரலாற்றினே, [3]"மாலதி மாற்ருள்.....நீ வாவென வுரைத்து நீங்குதலும்" எனக் கனத்திறமுரைத்த காதையிற் கூறினமையாலும் அறிக.

அ அ—கூ. மங்கல மடந்தை கோட்டத்து ஆங்கண் அங்கு உறை மறையோன் ஆகத் தோன்றி - மங்கலாதேவியின் கோயிலிடத்து ஆங்கே வாழும் ஓர் அந்தணனுக வெளிப்பட்டு, உறித்தாழ் கரகமும் என் கைத் தந்து குறிக்கோள் கூறிப் போயினன் வாரான்-உறியிலே தங்கிய தமண்டலத்தை என்னிடம் கொடுத்து அதனேக் குறிக்கொண்டு காக்குமாறு சொல்லிச் சென்றனன் பின்பு வந்திலன், ஆங்கு அது கொண்டு போந்தேன் ஆதலின் - அவ்விடத்தினின்றும் அக் கரகத்தினேக் கொண்டு வந்தேன் ஆதலான், ஈங்கு இம் மறையோன் தூன் மேல் தோன்றி அந்நீர் வெளி

1. மணி. கஅ : கூஅ. 2. மூருகு: உகூ0. 3. சிலப். கூ : இ-உக.

இழைந்து உகுநீரும் உண்டு ஓர் சுனை - அவ்விடத்தே அவற்றின் நடுவண் தாய் வெண் சிறகடுகு போன்ற நுண்ணிய கற்களையும் முருக்கம் பூவினை யொத்த நிறமுடைய சிறிய கற்களையும் மாவைக் கரைத்தாலொத்த நெகிழ்ந்து சொரிகின்ற நீரினையும் உடைய ஓர் சுனை உள்ளது, அதன் உள்புக்கு ஆடினர் பண்டைப் பிறவியர் ஆகுவர் - அச்சுனையினுள்ளே சென்று மூழ்கினோர் முன்னைப் பிறவியின் உணர்ச்சி யுடையராவர், ஆதலின் ஆங்கு அது கொணர்ந்து ஆங்கு ஆயிழை கோட்டத்து ஒக்கு இருங்கோட்டி இருந்தோய் - ஆகலான், கண்ணகி கோயிலின் உயர்ந்த பெரிய வாயிலில் இருந்தோய் அச் சுனை நீரைக் கொண்டுவந்து, உன் கைகின் கீயிலே, குறிக்கோள் தகையது கொள்கெனத் தந்தேன்-அது கருதிக் கொள்ளத்தகும் இயல்பினை யுடைத்து கொள்வாய் எனக் கொடுத்தேன், உறித்தாழ் கரகமும் உன் கையது அன்றே - உறியிடத்துத் தங்கிய அந்நீ ருடைய கமண்டலமும் நின்கையிடத்தது, கதிர் ஒழிகாறும் கடவுள் தன்மை முதிராது - அந்நீரின் தெய்வத்தன்மை ஞாயிறு திங்கள் உள்ள அளவும் ஒழியாது, அந்நீர் முத்திற மகளிரைத் தெளித்தனை ஆட்டின் இச்சிறு குறு மகளிர் ஒளித்த பிறப்பினர் ஆகுவர் காணுப் - அதனால் இம்மூன்று மங்கை யரையும் அந்நீரைத் தெளித்தது ஆட்டினால் இக்குறிய சிறுமியர் முன்னைப் பிறப்புணர்ச்சியினராவர், இதனை நீ காண்பாய், பாசண்டன் யான் பார்ப் பனி தன்மேல் மாடல மறையோய் வந்தேன் என்றலும் - மாடலனுகிய அந்தணனை பாசண்டச் சாத்தனுகிய யான் பார்ப்பனியாகிய தேவந்திகை யிடத்தே உற்றேன் என்று கூறியவளவில்;

மங்கல மடந்தை - மங்கலாதேவி, கண்ணகி. கோடு - சிகரம். சிலம் பின் பிடர்த்தலையில் பல சுனை உள்ளன; அவற்றின் நடுவணதோர் சுனை உண்டு; அதனுள் ஆடின் முற்பிறப்புணர்ச்சி யுண்டாம் எனக் கூறினுள். கடிப்பகை - வெண் சிறகடுகு, பேய்க்குப் பகையாயது என்பது பொருள். [1] அரவாய்க் கடிப்பகை யையவிக் கடிப்பகை" என்றார் பிறரும். கீவிர் - மூண்முருக்கு. தேவந்திமேலுற்ற பாசண்டச் சாத்தன், மாடலனை நோக்கி நின்னிடத்திக் காகத்தந்தேன் என்றன். கோட்டி-கோயில் வாயில் கதிர் - ஞாயிறு, திங்கள். தெளித்தனை, முற்றெச்சம். ஒளித்த பிறப்பு - மறைத்த பிறப்பு; முன்பிறப்பு. பிறப்பினர் - பிறப்பின் உணர்ச்சியினர்.

எக—கூ. மன்னவன் விம்மிதம் எய்தி அம் மாடலன் தன்முகம் நோக்கலும் - செங்குட்டுவன் வியப்புற்று அம் மாடலனது முகத்தை நோக்கிய வளவிலே, தான் கனி மகிழ்ந்து - அவன் மிக மகிழ்ச்சியுற்று, கேள் இது மன்னு கெடுக நின் நீயது - வேந்தே நினது தீமை கெடுவதாக இவ் வரலாற்றினைக் கேட்பாயாக வென்று கூறுவான்;

எச—அஎ. மாலதி என்பாள் மாற்றுன் குழவியைப் பால் சுரந்து ஊட்ட - மாலதி எனப்படுவாளோர் பார்ப்பனி தன் மாற்றுருடைய குழ விக்குத் தன் முலைப் பால் ஊறப்பெற்று அருத்தி பழவினை உருத்துச்

1. மணி. எ : எகூ.

பெயர்ந்தேன் வந்தேன் கேட்டேன் என்பன முற்றெச்சங்கள். கேட்டேன் வந்தேன் என மாறுக. எந்தாய் என்றது கோவலனை. இது மாதரி கூற்று.

ககஉ—ஙி. என்று ஆங்கு அரற்றி இனைந்து இனைந்து ஏங்கி - அவ் விடத்தே இவ்வாறு கூறிப் புலம்பி வருந்தி ஏக்கமுற்று, பொன் தாழ் அகலத்துப் போர் வெய்யோன் முன் - திருமகள் தங்கும் மார்பினையுடைய போரை விரும்பியோனுடைய செங்குட்டுவன் எதிரே, குதலைச் செவ்வாய்க் குறுந்தொடி மகளிர் முதியோர் மொழியின் முன்றில் நின்று அழ-மழலைச் சொல் பொருந்திய சிவந்த வாயினையும் குறிய வளையினையும் உடைய மங்கையர் முதிர்ந்த பெரியோர் கூறுமாறு போலக் கோயில் முன்னிடத்தே நின்று புலம்ப ;

அவன் தெளிப்ப ஒளித்த பிறப்பு வந்துற்றதாகலான் குறுந்தொடி மகளிர் போர் வெய்யோன் முன் மாதே வாராய் என்மகன் வாராய் இனையாய் எங்கொளித்தாயோ என்று அரற்றி ஏங்கி முதியோர் மொழியின் முன்றில் நின்று அழவென்க.

ககச—கூ. தோடு அலர் போந்தைத் தொடுகழல் வேந்தன் மாடல மறையோன் தன்முகம் நோக்க - இதழ்விரிந்த பனம்பூமாலையினையும் கட்டிய வீரக்கழலினையும் உடைய மன்னவன் மாடலனுகிய அந்தணன் முகத்தை நோக்கிய வளவிலே, மன்னர் கோவே வாழ்கென்று ஏத்தி மூன்றால் மார்பன் முன்னியது உரைப்போன் - பூணூல் அணிந்த மார்பினையுடைய மாடலன் அரசர்க்கரசே நீடு வாழ்வாயாகவென்று போற்றி அரசன் கருதியதனைக் கூறுபவன் ;

கஉ0—ஙக. மறையோன் உற்ற வான் துயர் நீங்க - தன்னிடத்துத் தான்நுங்கொள்ள வந்த பார்ப்பனன் அடைந்த கொடிய துன்பம் ஒழிய, உறைகவுள் வேழக் கையகம் புக்கு வானோர் வடிவம் பெற்றவன் பெற்ற காதலிதன்மேல் காதலராதலின் - மதஞ்சொரியுங் கவுளினையுடைய யானையின் கையகத்தே நுழைந்து விண்ணோர் வடிவம் பெற்றேறுகிய கோவலன் கொண்ட கண்ணகியின்மீது அன்புடையாராகலானும், மேல் நிலை உலகத்து அவருடன் போகும் தாவா நல் அறம் செய்திலர் அந்நிலை துறக்கவுலகத்து அவருடன் சென்றடையும் கெடுதலற்ற நல்ல அறத்தினைச் செய்திலராதலானும், அம் செஞ்சாயல் அஞ்சாது அணுகும் வஞ்சி மூதூர் மருங்கில் - அழகிய செவ்விய சாயலுடையாள் சிறிதும் அஞ்சாது அடைந்த பழைய ஊராகிய வஞ்சி நகரத்திடத்தே, பொன்கொடி தன்மேல் பொருந்திய காதலின்-கண்ணகியிடத்து அமைந்த அன்பாலே, அப்பு உளம் நிறைந்து ஆங்கு அரட்டன் செட்டி மடமொழி நல்லாள் மனமகிழ் சிறப்பின் உடன் வயிற்றோராம் • ஒருங்குடன் தோன்றினர் - உள்ளத்தின் மிக்க அன்போடே அரட்டன் செட்டியின்மனைவி உள்ளம் மகிழ்தற்குரிய சிறப்போடே ஒருவயிற்றிடத்து ஒரு சேரத் தோன்றினர் ;

என்று அறிந்தோன் கூறினன் - இப்பொழுது இப் பார்ப்பனியிடத்து வெளிப்பட்டு அங்நீரினைத் தெளிப்பாய் என்று அறிவிற் சிறந்த சாத்தன் சொல்லினன், மன்னர்கோவே மடந்தையர் தம்மேல் தெளித்து ஈங்கு அறிகுவம் என்று அவன் தெளிப்ப - மன்னர் மன்ன இம் மங்கையர்மீது இப்போழ்து தெளித்து அதனை அறிவோம் என்று கூறி அம்மாடலன் அங்நீரினைத் தெளிக்க ;

நீங்கிய சாத்தன் மறையோனுகத் தோன்றித் தந்து போயினன் என்க. மறையோன் - தேவந்தி. அறிந்தோன் - சாத்தன்.

கூர்—கூக. ஒளித்த பிறப்பு வந்து உற்றதை ஆதலின் - மூன்றைப் பிறவியன் உணர்ச்சி வந்து தோன்றியதாகலான், புகழ்ந்த காதலன் போற்று ஒழுக்கின் இகழ்ந்து அதற்கு இரங்கும் என்னையும் நோக்காய் - பிரிவுக் காலத்தும் நீ புகழ்ந்துரைத்த நின் கணவனது பெரியோர் வெறுக்கும் ஒழுக்கத்தினை எள்ளி அவ் வொழுக்கங் காரணமாக வருந்தும் என்னையும் கருதாயாய், எதில் கல்நாட்டு யாரும் இல் ஒரு தனிக் காதலன் தன்னொடு கடுந்துயர் உழந்தாய் - வேற்றுநாடடிடை எவருந் துணையில்லாத ஒப்பற்ற தனிமையால் கணவனோடே மிக்க துன்பமுற்றனை, யான் பெறு மகளே - யான் வருந்தியீன்ற மகளே, என் துணைத் தோழீ - எனக்குத் துணையாகவிருந்தமையால் தோழி அனையாய், வான் துயர் நீக்கு மாதே வாராய் - எமது மிக்க துயரத்தைப் போக்கிய நங்காய் வாராயோ ;

உற்றதை, வினைத் திரிசொல். ஒழுக்கின், இரண்டனுருபு தொக்கது. போற்று வொழுக்கினுல் நின்னை இகழ்ந்ததற்கு என்றுரைத்தலுமாம். ஒரு தனி - தன்னந்தனியே. இது கண்ணகி தாயின் கூற்று.

கூச—எ. என்னொடு இருந்த இலங்கு இழை நங்கை தன்னொடு - நீ பிரிந்த பின்னர் என்னொடு உறைந்த விளங்குங் கலனணிந்த கண்ணகியோடே, இடை இருள் தனித்துயர் உழந்துபோனதற்கு இரங்கிப் பூலும் புறம் நெஞ்சம் - இடையாமத்தே பிறர் அடையாத துன்பத்தை யடைந்து வேற்றுநாடு சென்றதற்கு என்னுள்ளம் வருந்தித் தனிமையுறும், யான் அது பொறேஎன் என் மகன் வாராய்-நீ உற்ற துயரை யான் பொறுக்கேன் ஆதலான் என் மகனே ஈண்டு நீ வாராயோ ;

என்னொடிருந்த நங்கை என்றது கண்ணகியை. புலம்புறும், முற்று. மகன், விளி. இது கோவலன் தாய் கூற்று.

கூஅ—கக. வருபுனல் வையை வான்துறைப் பெயர்ந்தேன்-இடையாருது ஒரு நீரினையுடைய வையையாற்றின் பெரிய துறையினின்றும் மீண்டயான், உருகெழு மூதூர்ஊர்க்குறு மாக்களின் வந்தென் கேட்டனை யினையில் காணேன் - அழகு மிக்க நகரத்து இளையோரால் இக்கொடுஞ் செய்லைக் கேள்வியுற்று இல்லம் புக்கேன் ஆண்டு நின்னைக் கண்டிலேன், அந்தாய் இளையாய் எங்கு ஒளித்தாயோ - எம் தந்தை போல்வாய் இளம் பருவமுடையாய் அங்ஙனமாய நீ யாண்டுச் சென்றொளித்தனையோ ;

புரிந்து நெடிதினிது வாழ்வாயாக நெடுந்தகாய் என்றுரைத்த மாடலனோடு மகிழ்வுற்று;

பொற்படி - பொன்னுலகம். அன்பு, அற்பாயிற்று. அறப்பயன் வீடுதல் முதலியவற்றை, "'பிறந்தோ ரிறத்தலு மிறந்தோர் பிறத்தலும், அறந்தரு சால்பு மறந்தரு தின்பமும்" என்பதனுணுமறிக. எயதல் முதலிய தொழில்களைப் புதுவதன்று என்பதனோடு தனித்தனி முடிக்க. இவன் சிவபிரானருளாற் ரோன்றியவனென்பது [1]"செஞ்சடை வானவ னருளி னில் விளங்க, வஞ்சித் தோன்றிய வானவ கேளாய்" என முன்னர் முனிவர் கூறியதனுனும் பெற்றும். சிறந்தோர் - தேவர். அன்ற ஏ, அசைகள்.

கஅ—ஙசு. பாடல் சால் சிறப்பின் பாண்டி நல் நாட்டுக் கலிகெழு கூடல் கதழ்எரி மண்ட - புலவர் புகழ்ந்து பாடும் பாடல் மிக்க சிறப்பினை யுடைய பூண்டி நாட்டின் தலைநகராய பல்வகை ஒலி பொருந்திய கூடலிடத்து விரைந்து பற்றுந் தீ மிகும்வண்ணம், மூலமுகம் திருகிய மூவா மேனிப் பத்தினிக் கோட்டப் படிப்புறம் வகுத்து-தனது இடக் கொங்கையைத் திருகி எறிந்த முதிராத மேனியையுடைய கற்புத் தெய்வத்தின் கோயிலுக்கு அரசசனுபோகத்தை நியமித்து, நித்தல் விழா அணி நிகழ்கென்று ஏவி - நித்தல் விழாவாகிய சிறப்பும் கடைபெறுக என்று ஏவுதல் செய்து, பூவும் புகையும் மேவிய விரையும் தேவந்திகையைச் செய்கென்று அருளி-தேவந்திகையை நோக்கிப் பூ முதலியவற்றை நீ செய்கவென்று அருள் செய்து, வலமுறை மும்முறை வந்தனன் வணங்கி உலக மன்னவன் நின் ரோன் முன்னர் - கோட்டத்தை மூன்றுமுறை வலமாக வந்து வணங்கி நின்ரோனுகிய உலக மன்னவன் எதிரே;

கலி - விழவொலி முதலியன; அஞ்றி மகிழ்ச்சி எனலுமாம். படிப் புறம் - அருசசனுபோகம்; அருச்சனை முதலியவற்றுக்கு இறையிலியாக நிலம் விடுதல்; நிபந்தமுமாம். நித்தல்விழா - நாடொறும் நிகழும் சிறப்பு; நிகழ்கென்று - நிகழச் செய்கவென்று, [2]"பத்தினிக் கோட்டமும் சமைத்து, நித்தல் விழாவணி நிகழ்வித்தோனே" என முன்னர்ப் போந்தமையுங் காண்க. பூவும் புகையும் விரையுஞ் செய்கென்றது, சந்தன முதலியன சாத்துதலும் மலரால் அருச்சித்தலும் நறும்புகை எடுத்தலும் செய்வாயாக என்றவாறு. உலக மன்னவன், நீடு வாழியரோ நெடுந்தகையென்ற மகிழ்யோன் தன்னோடு மகிழ்ந்து வருத்து ஏவி அருளிவந்தனன் வணங்கி நின்ரோன் முன்னர் என்க. வந்தனன், முற்றெச்சம். நின்ரோன், வினைப் பெயர்.

கஙஎ—சுச. அருஞ்சிறை நீங்கிய ஆரிய மன்னரும் - அப்பொழுது நீங்குதற்கரிய சிறைக்கோட்டத்தினின்றும் நீங்கிப்போந்த ஆரியவாட்டரசரும், பெருஞ் சிறைக்கோட்டம் பிரிந்த மன்னரும் - பெரிய தாவற்

1. மணி உக: கசு-உ0. 2. சிலப். உசு: கூஅ-கூ.
3. சிலப். உரைபெறு கட்டுரை: ச.

மறையோன் துயர் நீங்க வேழக் கையகம் புக்கதனை, "மறையோன் றன்னை.....கருணை மறவ" என முன்னுரைத்தமையானுணர்க. உறைத் தல் - சிந்துதல். காதலர் - கண்ணகி தாயும் கோவலன் தாயும். மேனிலை உலகம் - துறக்கவுலகம். வேழக் கையகம் புக்கு அவ்வறத்தினாலே பின் வானோர் வடிவம் பெற்றவன் என்க. பெற்ற - மணந்துகொண்ட. பெற்ற வன்மேலும் பெற்ற காதலி மேலும் காதலாதலின் என்றுமாம். காதல் காதலின் அவருடன் செல்லுந்தன்மையினர் அறஞ் செய்திலாமையால் மேனிலை யுலகத்துச் செல்லகில்லாராய்க் கண்ணகியீதுள்ள அன்பினால் அவள் அணுகிய வஞ்சி மூதூரிற் பிறந்தனரென்க. அஞ்செஞ்சாயல் - கண்ணகி. மடமொழி நல்லாள்-அரட்டன் செட்டி மனைவி.[1] இரட்டையாகித் தோன்றலான் ஒருங்குடன் தோன்றினர் என்றான்.

கசுஉ—கி. ஆயர் முது மகள் ஆயிழை தன்மேல் போய பிறப்பில் பொருந்திய காதலின் - இடையர் குலத்து மூதியளாகிய மாதரி கண்ணகியிடத்து முந்தைப் பிறவியிற் பொருந்திய அன்பு காரணமாக, ஆடிய குரவையின் - தான் ஆடிய குரவையின் பயத்தால், அரவணைக் கிடந்தோன் சேடக் குடும்பியின் சிறு மகள் ஆயினள் - அராவணையில் பள்ளி கொண்டோனுக்குத் தொண்டுசெய்யும் குடும்பத்தானது புதல்வியாயினள், ஆதலால்;

ஆயிழை - கண்ணகி. அரவணைக் கிடந்தோன் என்றது திருவனந்த புரத்துத் திருமாலை. காதலானும் குரவையானும் சிறுமகளாயினளென்க. ஆதலால் என ஒரு சொல் வருவிக்க.

கசுகூ—சஎ. நல்திறம் புரிந்தோர் பொற்படி எய்தலும்-நல்ல அறத் தின் வகைகளை விரும்பிச் செய்தோர் பொன்னுலகம் அடைதலும், அற்பு உளம் சிறந்தோர் பற்றுவழிச் சேறலும் - ஒருவர்பால் அன்புமிக்க உள்ள மூடையோர் இந்நிலத்துத் தாம் அன்புவைத்த இடத்தே பிறத்தலும், ஆறப் பயன் விளைதலும் மறப்பயின் விளைதலும் - ஒருவன் செய்த அறத்தின் நற்பயன் அவற்கு உண்டாதலும் பாவத்தின் தீப்பயன் உண்டாதலும், பிறந்தவர் இறத்தலும் இறந்தவர் பிறத்தலும் - இவ்வுலகிடைத் தோன்றி யோர் மறைதலும் மறைந்தோர் தோன்றுதலும், புதுவது அன்றே தொன்று இயல் வாழ்க்கை - புதியனவல்ல படைப்புக் காலந்தொட்டே நிகழும் வழக் காகும், ஆன் ஏறு உயர்ந்தோன் அருளில் தோன்றி மாநிலம் விளக்கிய மன்னவன் ஆதலின் - நீ இடபத்தை ஊர்தியாகவுடைய இறைவனது திரு வருளானே பிறந்து இப் பெரிய உலகினை விளக்கமுறச்செய்த வேந்த னாகலான், செய்தவப் பயன்களும் சிறந்தோர் படிவமும் கையகத்தனபோல் கண்டனை அன்றே - செய்யப்பட்ட தவத்தின் பயனையுள்ளவற்றையும் உயர்ந்தோரது படிவத்தையும் அங்கையில் உள்ளனபோலத் தெளிவுற ஆராய்ந்தாய், ஊழிதோறூழி உலகம் காத்து ஈடு யோழியாரோ தெடுந்தகை என்ற மாடல மறையோன் தன்னொடு மகிழ்ந்து - பல்லூழி இந்நிலத்தினைப்

1. சிலப். கஙி: சஙி-கூ.

நறிய மாலையினையும் கொடி கட்டிய தேரினையும் நால்வகைப் படையினையும் உடைய தன் முன்னோனாகிய செங்குட்டுவனது துன்பம் ஒழியுமாறு, பகல் செல் வாயில் படியோர் தம்முன் - ஞாயிறு தோன்றும் குணக்காகிய திக்கினைற் பெயருடைய குணவாயிலின்கண் முனிவர்கள் எதிரே, அகல் இடப் பாரம் அகல நீக்கி - அகன்ற இடத்தினையுடைய இந் நிலத் தாங்கும் சுமை தன்னை விட்டொழிய விலக்கி, சிந்தை செல்லாச் சேண் நெடுந் தூரத்து அந்தம் இல் இன்பத்து அரசு ஆள் வேந்து என்று - உள்ளமும் சென்று அறியவொண்ணா மிக்க நெடுந் தூரத்திலுள்ள முடிவில்லாத இன்பத்தினையுடைய வீட்டுலக அரசினையாளும் மன்னவனுயினை என்று, என் திறம் உரைத்த இமையோர் இளங்கொடி தன் திறம் உரைத்த தகை சால் நல்மொழி - என் வரலாறு கூறிய விண்ணவர் மகளாம் கண்ணகியின் தன்மைகளை விளக்கிய தகுதி மிக்க நல்லுரையை, தெரிவுறக் கேட்ட திருத்தகு நல்லீர் - விளங்கக் கேட்ட அழகு தக்க நன்மையுடையீர்;

பொறி - இலக்கணம்; ஊழுமாம். செல்லல் நீங்க - துன்பம் வாரா தொழிய வென்க. பகல் - ஞாயிறு; பகல் செல் வாயில் - குணவாயில் என்றபடி. படியோர்-படிமையோர்; தவவொழுக்கத்தை யுடைய முனிவர். 'வஞ்சி மூதூர்' என்பது முதல் 'அந்தமி லின்பத் தரசாள் வேந்து' என்பது வரை தம்மை நோக்கித் தெய்வம் கூறியதனை இளங்கோவடிகள் கொண்டு கூறினர். இமையோர் இளங்கொடி - தெய்வ மகள். எழுந்து தோன்றி வேந்தென்று என் திறமுரைத்த இளங்கொடி என்க.

மணி மண்டபத்திடை நின் தந்தையாகிய சேரலனிடத்தே நீ யிருக்க, ஒரு நிமித்திகன் ஆங்கு வந்து நின்னை நோக்கி, நின்னிடை அரசு வீற் றிருக்கும் இலக்கணம் உண்டென்று கூற, அரசாள என் தமையனாகிய செங்குட்டுவனிருக்க நீ இவ்வாறு முறைமை கெடக் கூறினும் என்று அவனை வெகுண்டு நோக்கிச் செங்குட்டுவனுக்குத் துன்பம் வராதபடி திருக்குணவாயில் கடந்து புறந்து வதிந்த மூனிவர்முன் போந்து இவ் வுலகினையாளும் அரசினை யொழித்து முத்தியாகிய அரசினையாளத் தக்க வேந்தனுயினை யல்லையோ என்று முன்னர் நிகழ்ந்ததும் மேல் நிகழ்வது மாகிய என் திறமுரைத்த இமையோ ரிளங் கொடியின் திறமுரைத்தனைத் தெரிவுறக் கேட்ட திருத்தகு நல்லீர் என்க.

கசுசு—உ0உ. பரிவும் இடுக்கணும் பாங்குற நீங்குமின் - பிறர்க்குக் கவலையும் துன்பமும் விளைத்தலை முறைமையால் விட்டொழிமின், தெய்வம் தெளிமின் - கடவுள் உண்டென வுணர்மின், தெளிந்தோர்ப் பேணுமின் - அங்ஙனம் கடவுளை யுணர்ந்தோரை விரும்புமின், பொய்யுரை அஞ்சுமின்- பொய்கூறற்கு அஞ்சுமின், புறஞ்சொல் போற்றுமின் - புறங்கூறுதலைப் பரிகரிமின், ஊன் ஊண் துறமின் - ஊன் உண்ணுதலை விலக்குமின்- உயிர்க்கொலை நீங்குமின் - உயிர்களைக் கொலை செய்தலை ஒழிமின், தானம் செய்ம்மின்-தானத்தினை மேற்கொண்டு செய்ம்மின், தவம் பல தாங்குமின்- தவம் பலவற்றையும் மேற்கொண்மின், செய்ந்நன்றி கொல்லன்மின்-பிறர் செய்த உதவியை மறவன்மின், நீ நட்பு இகழ்மின் - நீயோரது தொடர்

கூடத்தை நீங்கிய மற்றைய வேந்தரும், குடகக் கொங்கரும் - குடகநாட்டுக் கொங்கரும், மாளுவ வேந்தரும் - மாளுவ தேயத்து மன்னரும், கடல்சூழ் இலங்கைக் கயவாகு வேந்தனும் - கடல் சூழ்ந்த இலங்கை மன்னனுய கயவாகுவும், எம் நாட்டு ஆங்கண் இமயவரம்பனின் நல்நாட் செய்த நாள் அணி வேள்வியில் வந்தீகென்றே வணங்கினர் வேண்ட - எமது காட்டிடத்தே இமயவரம்பனது வெள்ளணி நாளில் யாம் செய்யும் அழகிய நாள் வேள்வியில் வந்தருள்புரிவாயாகவெனப் பணிந்து வேண்டிய அளவிலே, தந்தேன் வரம் என்று எழுந்தது ஒரு குரல் - ஈங்வனமே வரந் தந்தேன் என வானிடத்து ஓர் குரல் தோன்றிற்று ;

கோட்டம் பிரிந்த மன்னர் - முன்னரே வஞ்சியிற் சிறைக்கிடந்த அரசர். கொங்கரும் கயவாகுவும் கண்ணகியைத் தங்களூட்டு வழிபட்டமை, [1]உரைபெறு கட்டுரையிலும் கூறப்பட்டுள்ளது. இமயவரம்பன் - செங்குட்டுவன். நன்னாள் - பிறந்த நாள் ; வேள்வியிபற்றிய நாளுமாம். செய்த - செய்யும். நாள்வேள்வி - ஒரு நாளிற் செய்யப்படும் வேள்வி. சுண்டுக் கூறிய கயவாகு வென்பான் இலங்கைச் சரித்தத்தில் வரும் கயவாகு வெனப் பெயரிய வேந்தருள் முதல்வனுவான் ; கி. பி. இரண்டாம் நூற்றாண்டில் இருந்தவன்.

கஉஙி—எ(). ஆங்கு அதுகேட்ட அரசனும் அரசரும் ஓங்கு இருந்தானேயும் உரையோடு எத்த - அவ்விடத்தே அக் குரல் கேட்ட செங்குட்டுவனும் ஏனைய அரசர்களும் மிகப் பெரிய சேனைகளும் அவள் புகழ் கூறிப் போற்ற, வீடு கண்டவர்போல் - வீட்டின்பத்தைக் கண்டார் போன்று மகிழ்ந்து, மெய்ந்நெறி விரும்பிய மாடல மறையோன் றன்னொடுங் கூடி - உண்மை நெறியினை விரும்பிய மாடலனெடுஞ் சேர்ந்து, தாழ் கழல் மன்னர் தன் அடிபோற்ற வேள்விச் சாலையின் வேந்தன் போந்தபின் - பொருந்திய கழலையுடைய அரசர் தன்னுடைய அடிகளைத் தொழுக்க யாகசாலைக்குள் மன்னவன் புகுந்த பின்னர் ;

வீடு - மூத்தி. மெய்ந்நெறி - வீட்டுநெறி. வேந்தன் பத்தினிக் கோட்டத்தினின்றும் வேள்விச்சாலையிற் போந்த பின் என்க.

கஎக—அஞ். யானும் சென்றேன் - யான் பத்தினிக் கோட்டத்திற்குச் சென்றேனுக, என் எதிர் எழுந்து தேவந்திகை மேல் நிகழ்ந்து தோன்றி - அங்ஙனம் சென்ற என்னெதிரே தேவந்தி மீது வினங்கி வெளிப்பட்டெழுந்து, வஞ்சி மூதூர் மணி மண்டபத்திடை - வஞ்சிநகரத்தின் கோயில் அத்தாணி மண்டபத்தில், நுங்தை தாள் நிழல் இருந்தோய் நின்னை நின் தந்தையிடத் திருந்தோயாகிய உன்னை நோக்கி, அரசு வீற்றிருக்கும் திருப்பொறி உண்டு என்று உரை செய்தவன்மேல் உருத்து நோக்கி - அரசனுக வீற்றிருக்கும் அழகிய வடிவிலக்கணம் நின்னிடத்து உண்டு என உரைத்த கணிவன்மீது வெகுண்டு நோக்கி, கொங்கு அவிழ் நறுந்தார்க் கொடித்தேர்த் தானைச் செங்குட்டுவன் றன் செல்லல் நீங்க-மணம் விரிந்த

1. சிலப். பக். கஅ.

கட்டுரையுரை

முடியுடை வேந்தர்....முற்றிற்று

முடியுடை வேந்தர் மூவருள்ளும் - முடியுடைய மன்னராகிய சோழர் பாண்டியர் சேரர் என்னும் மூவருள்ளும், குடதிசை ஆளும் கொற்றம் குன்றா ஆர மார்பிற் சேரர்குலத்து உதித்தோர் - மேற்றிசைக்கண்ணதாகிய மலைநாட்டினை யாளும் குன்றாத வென்றியையும் ஆரமணிந்த மார்பினையுமுடைய சேரர்குலத்துப் பிறந்தோருடைய, அறனும் மறனும் ஆற்றலும் - அறமும் ஆண்மையும் திறலும், அவர்தம் பழவிறல் மூதூர்ப் பண்பு மேம்படுதலும் - அவரது பழைய பெருமையையுடைய தொன்னகராகிய வஞ்சியின் இயல்புமேம்பட்டு விளங்குதலும், விழவுமலி சிறப்பும்-அந்நகரின் கண் விழாக்கள் நிறைந்த சிறப்பும், விண்ணவர் வரவும் - வானோர் வருகையும், ஒடியா இன்பத்து அவர் உறை நாட்டுக் குடியின் செல்வமும் கூழின் பெருக்கமும் - கெடாத இன்பத்தையுடைய அவரது நாட்டில் உறையும் குடிகளின் செல்வமும் உணவின் பெருக்கமும், வரியும் குரவையும் விரவிய கொள்கையின் - தம்மிற் கலந்த தன்மையையுடைய வரியும் குரவையுமாகிய பாட்டும் கூத்தும், புறத்துறை மருங்கின் - புறத்திணைக்குரிய துறைகளிலே, அறத்தொடு பொருந்திய மறத்துறை முடித்த-அறத்துடன் கூடிய போர்த்துறைகளைச் செய்து முடித்த, வாய் வாள் தானையொடு பொங்கு இரும் பரப்பின் கடல்பிறக்கு ஓட்டி - தப்பாத வாளினையுடைய சேனையுடன் சென்று மிக்க பெரிய பரப்பினையுடைய கடலின்கண் வாழும் பகைஞரைப் பிறக்கிடுமாறு துரந்து, கங்கைப்பேர் யாற்றுக் கரை போகிய-கங்கையாகிய பெரிய யாற்றின் கரைக்கண் மேற்சென்ற, செங்குட்டுவனோடு - செங்குட்டுவன் என்னும் சீர்த்தி மிக்க வேந்தனோடு, ஒரு பரிசு நோக்கிக் கிடந்த வஞ்சிக்காண்டம் முற்றிற்று - ஒருவாறு நோக்கும்படி அமைந்த வஞ்சிக்காண்டமென்னும் இத்தொடர்நிலைச் செய்யுளின் மூன்றாம் பகுதி முற்றிற்று என்க.

சேரர் குலத்தோரின் அறன் முதலாக ஈண்டுத்தொடுத்துரைத்தவற்றை இக்காண்டத்தில் ஆண்டாண்டுக் கண்டுணர்க. மறத்துறை முடித்த குட்டுவன், தானையொடு கடல்பிறக் கோட்டிக் கரைபோகிய குட்டுவன், எனத் தனித்தனி முடிக்க. கடல்பிறக் கோட்டியதும் கரைபோகியதும் [1]"முன்னர்ப் போந்தமை காண்க. அதன் முதலாகக் குரவையீறாகக் கூறியன பலவும் செங்குட்டுவனோடு ஒரு பரிசு நோக்கிக் கிடந்த வஞ்சிக் காண்ட மென்க.

வரந்தருகாதை முற்றிற்று.

வஞ்சிக்காண்டம் முற்றிற்று.

---

1. சிலப். உஅ: கககூ.உக. உகூ: உரைப் பாட்டு மடை.

யினை எள்ளி ஒதுக்குமின், பொய்க் கரி போகன்மின் - பொய்ச்சான்று கூறும் நெறியிற் செல்லன்மின், பொருள் மொழி நீங்கன்மின் - உண்மை மொழியினை விட்டு நீங்கன்மின், அறவோர் அவைக்களம் அகலாது அணுகுமின் - அறநெறிச் செல்லும் சான்றோர் அவையினை நீங்காது அடைமின், பிறவோர் அவைக்களம் பிழைத்துப் பெயர்மின் - மறநெறிச் செல்லுந் தீயோர் அவைக்களத்தினின் றுந்தப்பி நீங்குமின், பிறர்மனை அஞ்சுமின் - பிறர் மனைவியை விரும்புதலை அஞ்சுமின், பிழை உயிர் ஓம்புமின் - துன்பமுற்ற உயிர்களைக் காமின், அறமனை காமின் - இல்லறத்தைப் போற்றுமின், அல்லவை கடிமின் - பாவச் செயலை நீக்குமின், கள்ளும் களவும் காமமும் பொய்யும் வெள்ளைக் கோட்டியும் விரகினில் ஒழிமின் - கள்ளும் களவும் காமமும் பொய்யும் பயனில சொல்லும் கூட்டமும் என்னும் இவற்றை ஒழிக்கும் உபாயத்தால் ஒழித்திடுமின், இளமையும் செல்வமும் யாக்கையும் நிலையா - இளமை பொருள் உடல் இவை மூன்றும் நிலையற்றன, உள நாள் வரையாது - அறுதியிட்டுள்ள வாழ்நாள் சென்று கழிதலைக் கைவிடாது, ஒல்லுவது ஒழியாது - சாரக்கடவதாய துன்பம் சாராது நீங்காது ஆகலான், செல்லும் தேஎத்துக்கு உறுதுணை தேடுமின் - இறந்தபின் செல்லும் மறுமை உலகிற்கு உற்ற துணையாகிய அறத்தினைத் தேடுமின், மல்லல் மா ஞாலத்து வாழ்வீர் ஈங்கு என்-வளமிக்க இப்பெரிய வுலகத்து வாழும் மக்களே யென்றா ரென்க.

போற்றுதல் - உண்டாகாது பாதுகாத்தல். தீ நட்பு - தீயோர் நட்பு. பொருண் மொழி-முனிவர் கூறும் பயனுள்ள மொழியுமாம். பிழை உயிர்-மரிக்கிற உயிரென்பர் அரும்பதவுரையாசியர். அறமனை - மனையறம். விரகு-சூழ்ச்சி; சதுரப்பாடுமாம். நன்மொழி தெரிவுறக் கேட்ட நல்லீர் என்றமையால் ஈண்டுத் தொகுத்துரைப்பனவெல்லாம் அதன் துணி பொருளாமென்பது பெற்றாம். ஞாலத்து வாழ்வீராகிய நல்லீர் என்க. ஞாலத்து வாழ்வீர் என வாழ்த்தி முடித்தாருமாம். உளநாள் செல்லுதல் தவிர்தல் இல்லை என்பது, [1] "வைகலும் வைகல்.....வைத்துணராதார்" என்பதனாலும், ஒல்லுவதொழியாமை, [2] "உறற்பால நீக்க லுறுவர்க்கு மாகா" என்பதனாலும், அறியப்படும். [3] "கள்ளும் பொய்யுங் காமமுங் கொலையும், உள்ளக்களவுமென் றுரவோர் துறந்தவை" [4] "இளமையு நில்லா யாக்கையு நில்லா; வளவிய வான்பெருஞ் செல்வமு நில்லா" [5] "தன்னொடு செல்வது வேண்டி னறஞ் செய்க" என்பன ஈண்டு அறியற்பாலன. இளங்கோவடிகள், என்றிற முரைத்த இமையோ ரிளங்கொடி தன்றிற முரைத்த நன்மொழியைக்கேட்ட நல்லீர் என உலகத்தாரை விளித்து, செய்யத் தகுவனவும் தவிரத்தகுவனவுமாகக் காப்பியத்தி லமைந்த பாவிகங்களை யெடுத்து அவர்கட்கு அறிவுறுத்தி வாழ்வீர் உறுதுணை தேடுமின் என்றார் என்க.

இது நிலைமண்டில வாசிரியப்பா

1. நாலடி: ௩௯. 2. நாலடி: ௧௦௪. 3. மணி. ௨௪: ௭௭-அ.
4. மணி. ௨௨: ௧௩௫-௬. 5. நான்மணிக். ௧௫.

வழிப்படுதலும் செவ்வி சிறந்தோங்கிய பாடலும் - அகமும் புறமுமாகிய அவற்றின் வழிப்படும் அழகு மிக்குயர்ந்த பாட்டும், எழாலும் பண்ணும் பாணியும் - யாழும் பண்ணும் தாளமும், அரங்கு விலக்கே ஆடல் என்று அனைத்தும் - அரங்கும் விலக்குறுப்புங் கூத்தும் என்ற அனைத்தையும், ஒருங்குடன் தழீஇ-ஒருசேரத் தழுவி, உடம்படக் கிடந்த வரியும் குரவையும் சேதமும் என்றிவை - அவற்றுடன் இசைவுபெறக் கிடந்த வரியும் குரவையும் சேதமும் என்னும் இவைகள், தெரிவுற வகையால் - விளங்கும் வகையால், செந்தமிழ் இயற்கையின் - செந்தமிழினீ மரபாலே, ஆடி நல் நிழலின் நீடு இருங்குன்றம் காட்டுவார்போல் - ஆடியின் நல்ல நிழலில் உயர்ந்த பெரிய மலையினைக் காட்டுவார்போல, கருத்து வெளிப்படுத்து-கருத்துக்களைத் தோற்றுவித்து, மணிமேகலைமேல் உரைப் பொருள் முற்றிய சிலப்பதிகாரம் முற்றும்-மணிமேகலை யென்னும் தொடர் நிலைச் செய்யுளோடு கூட்டி உரைக்கப்படும் பொருள் முடிந்த சிலப்பதிகாரக் காப்பியம் முற்றுதலுற்றது என்க.

அறம் பொருளின்பம் ஒழுக்கொடு புணர எனவும், பாடல் முதலியன தெரிவுற வகையால் எனவும், யாப்பின் இயற்கையின் கருத்து வெளிப்படுத்து எனவும் இயையும். மலையின் வடிவு முழுதும் சிறிய ஆடி நிழலில் விளங்கித் தோன்றுமாறு போலப் பரந்த பொருளெல்லாம் சுருங்க வெளிப்படுமாறு செய்தென்க. சேதம் என்பது விலக்குறுப்புக்களிலொன்று; விலக்கும் சேதமும் வேறு வேறுகவும், சேதம் என்பதனை வரி குரவை என்பவற்றோடு சேர்த்தும் கூறியிருப்பதன் கருத்துப் புலனாகவில்லை. நான்கு பொருள்களுள் சிலப்பதிகாரம் அறம் முதலிய மூன்றனையும், மணிமேகலை வீட்டினையுங் கூறுதலின் 'மணிமேகலைமேல் உரைப்பொருள் முற்றிய' என்றார்.

இளங்கோவடிகள் இயற்றிய சிலப்பதிகாரத்தின்

மூன்று காண்டத்திற்கும்

பண்டிதர், நாவலர், ந. மு. வேங்கடசாமி நாட்டார்

இயற்றிய உரை

முற்றிற்று.

நூற் கட்டுரை

குமரி வேங்கடங் குணகுட கடலா
மண்டிணி மருங்கிற் றண்டமிழ் வரைப்பிற்
செந்தமிழ் கொடுந்தமி ழென்றிரு பகுதியின்
ஐந்திணை மருங்கின் அறம்பொரு ளின்பம்
மக்கள் தேவ ரெனவிரு சார்க்கும்
ஒத்த மரபின் ஒழுக்கொடு புணர
எழுத்தொடு புணர்ந்தசொல் லகத்தெழு பொருளா
இழுக்கா யாப்பின் அகனும் புறனும்,
அவற்று வழிப்படுஉஞ் செவ்விசிறந் தோங்கிய
பாடலும் எழாலும் பண்ணும் பாணியும்
அரங்கு விலக்கே ஆடலென் றிவைத்தும்
ஒருங்குடன் தழீஇ உடம்படக் கிடந்த
வரியுங் குரவையுஞ் சேதமு மென்றிவை
தெரிவுறு வகையாற் செந்தமி ழியற்கையில்
ஆடிநல் நிழலின் நீடிருங் குன்றம்
காட்டு வார்போற் கருத்துவெளிப் படுத்து
மணிமே கலைமேல் உரைப்போருள் முற்றிய
சிலப்பதி காரம் முற்றும்.

உரை

குமரி.....சிலப்பதிகாரம் முற்றும்

குமரி வேங்கடம் குண குட கடலா மண்டிணி மருங்கில் தண்டமிழ் வரைப்பில்-அணுக்கள் செறிந்த நிலவுலகிலே தெற்கிற் குமரியும் வடக்கில் வேங்கடமும் கிழக்கிலும் மேற்கிலும் கடலும் எல்லையாக அவற்றிடைப் பட்ட தண்டமிழ் நாட்டில், செந்தமிழ் கொடுந்தமிழ் என்று இரு பகுதியின் ஐந்திணை மருங்கின்-செந்தமிழ்நாடு கொடுந்தமிழ் நாடு என்னும் இரு பகுதியினும் அமைந்த குறிஞ்சி முல்லை பாலை மருதம் நெய்தல் என்னும் ஐந்து நிலத்தினும் வாழ்வார்க்கு, அறம் பொருள் இன்பம் மக்கள் தேவர் என இரு சார்க்கும் ஒத்த மரபின் ஒழுக்கொடு புணர - அறம் பொருள் இன்பமாகிய உறுதிப் பொருள்கள் மக்கள் தேவர் என்னும் இரு பகுதிக்கும் அமைந்த தன்மையையுடைய ஒழுக்கத்துடன் பொருந்த, எழுத்தொடு புணர்ந்த சொல்லகத்து எழு பொருளா இழுக்கா யாப்பின் -எழுத்தும் அதனாலாய சொல்லும் அதன்கட்டோன்றும் பெரும்பொருளுமாகிய அம் மூன்றிலக்கணத்தினின்றும் வழுவுதலில்லாத செய்யுட்களால், அகனும் புறனும் அவற்று

அருஞ்சொல் முதலியவற்றின் அகரவரிசை

[எண் பக்கத்தைக் குறிக்கும்]

அஃறிணைப்பெயர்உயர்திணையிடத்து வருதல் - காரரசாளன், 335
அகநகை - இகழ்ச்சி நகை, 378
அகநிலை மருதம், 193
அகமலாமேல் மன்னுதல், 278
அகலிடப்பாரம், 6 6
அகலுள் - ஊரில், தெருவில், 22
அகவல் மகளிர் - பாடுதலையுடைய மகளிர், 584
அகவை - வயது, 22
அகவையா உள்ளகப்படும்படி, 166
அகநிலை - ஊர், 107
அகில், துகில், ஆரம், வாசம், கருப்பூரம் - இவற்றின் வகை, 336
அகிலின் குப்பை, 508
அங்காகமத்தின் வகை, 245
அங்காடி கடைவீதி, 300
அங்குலி, 453
அசுரர் வாட அமரர்க்காடுதல், 279
அசையாமரபின் இசை, 45
அசோதை, 375, 399
அச்சிரக்காலம் - முன்பனிக் காலம், 323
அஞ்ஞை - அன்னை, 210
அஞ்சலி - இரட்டைக்கை பதினைந்தனுள் ஒன்று, 65
அஞ்சனப்பூமி, 492
அஞ்சனத் திரள், 508
அஞ்சனவண்ணன், 133
அஞ்சில் ஓதி, 509
அஞ்செஞ்சீறடி, 91
அடிதொடு கடன், 280
அடித்தொழிலாட்டி, 374
அடித்தோழி 610
அடுபோர்ச் செழியன், 452
அடும்பு - அடம்பு (நெய்தனிலப்பூ), 159
அடை - இலை, 258
அடை - வெற்றிலை, 324
அடைய - முழுதும், 400
அட்டில் - அடுக்களை, 300
அட்டில் - வேள்விச்சாலை, 224
அணங்கு, 104
அணி - மெய்ப்பாடு 133
அதரிதிரித்தல் - கடாவிடல், 537
அதர் அழுவம் - வழிநிலப்பரப்பு 259
அதள் - தோல், 325
அதிரல் - மோசிமல்லிகை, 301
அதிராக்கொள்கை, 351
அதிராச் சிறப்பின் மதுரை - பகைவரால் நடுங்காத சிறப்புடை மதுரை, 10
அதிராச் சிறப்பு, 2
அதிர்தல், 2
அதிர்வு, 193
அத்தம் - சுரநெறி, 255
அத்திரி - கோவேறு கழுதை, 135
அநாமிகை, 63
'அநிய யபுரத்தே புகுகின்றவன் கூற்றத்தையும் உடன்கொண்டு புக்கான்' என்பதுபோல, 8
அந்தணரோம்பல், 376
அந்தமிலின் பத்தரசாள் வேந்து, 637
அந்தரசாரிகள், 221
அந்தரசாரிகள் முந்நூற்றுவர், 559
அந்தரி, 230
அந்தரிகோலம்-துர்க்கையின் போர்க்கோலம், 299
அந்தி - முச்சந்தி, 326
அந்தி விழவு, 456, 464
அபயவத்தம், 66
அமளி - சேக்கை, (படுக்கை), 324
அமரன், 132
அமராபதி, 132
அமரி - இறப்பில்லாதவள், 277
அமர்தல் - விரும்பல், 450
அமரர்க்கரசன் தமர், 1
அமரர்க்கரசன் தமர் வந்து வரவேற்றல், 472
அமரர்கோமான் முடிவளை உடைத்தகை, 463
(அமரர்) முதல்வன் சென்னி முடிவளை யுடைத்தோன், 253
அமர் மேம்படுநர்க்குப் படை வழங்குதல், 32
அமைவிளை தேறல், 562

அவிரொளி, 102
அவினயக்களம் - நிற்றல், இயங்கல், இருத்தல், கிடத்தல், 825
அவுணர், 132, 279
அவுணரைக் கடந்த சுடரிலை நெடு வேல், 472
அவைத்தல் - குற்றுதல், 615
அவைப்பார் - குற்றுவார், 615
அவ்வியம் - வஞ்சம், 632
அவ்வை, 612
அழல் - கார்த்திகை நாள், 470
அழல்சேர் குட்டத்து அட்டமி, 470
அழல் வீடு, 472
அழி - நெற்போர், 537
அழிவுடையுள்ளம், 299
அழும்பில் - ஓரூர், 512
அழும்பில்வேள், 512, 589
அழுவம் - பரப்பு, 104, 557
அஃது - மோர், 374
அள்ளல், 156
அறக்களத்தந்தணர், 452, 590
அறக்கள வேள்வி, 587
அறங்கூறவையம், 106
அறங்கொள்ளல்-துறவடைதல், 559
அறத்தொடு பொருந்திய மறத்துறை, 637
அறப்பயன் வினைதல், 635
அறப்பரிகாரம்-துறந்தாரைப்பூசித்து அறத்தைப் பரிகரித்தல், 43
அறப் பரிசாரம்-அறநெறியாரை ஓம்பல், 34
அறமனை காமின், 637
அறம் கொல்லல், 11
அறமபுரி மாந்தர் புறஞ்சேரி, 302
அறவி, 299
அறவுரை கூறல், 637
அறவையாயர், 455
அறவோரவைக்களம், 637
அறவோர், 444
அறவோர்க்களித்தல், 376
அறவோர் பள்ளி, 107
அறனெனும் மடவோய், 417
அறனேம்படை, 107
அறிவனார், 141
அறிவன் - அருகதேவன், 222
அறுகாற்குறும்பு, 91
அறுகு சிறுபூவே, நெல்லொடு தூஉய், 211

அறுதொழிலந்தணர், 469
அறுதொழில், 479
அறுபொருள் - தீர்ந்த (அறுதியிடப் பட்ட) பொருள், 400
அறுமுகச் செவ்வேள், 107
அறுமுகவொருவன், 32
அறுவர்க்கிளைய நங்கை, 433
அறுவர் தாய்மார், 493
அறுவை - புடைவை, 399
அறுவை - தோளிலிடும் உறி, 223
அறுவை வீதி, 326
அறை - கற்பாறை, 255
அறைபோகு அமைச்சர், 106
அறைபோகு குடிகள், 90
அறைபோதல்-கீழ்ற்றப்போதல் 433
அறைவாய்ச் சுலத்தருநெறி, 255
அற்புசவுவமை (2½-7 அடிகள்) 108
அற்புளம், 376, 635
அற்றம் - அழகு, 90
அன்பன் - கணவன், 416
அன்றைப்பகல்: அன்று என்பது திரியாது ஐகாரம் பெற்று நிற்றல், 271
அன்னம், மென்னடைக்கு அழிதல், 33

ஆ - ஆச்சா, 277
ஆசான், 452
ஆசின்றுணர்ந்த அறிவினன், 45
ஆசு - நுண்மை, 46
ஆசீவகம் - சமணசமய வகையுள் ஒன்று, 571
ஆசீவகர், 559
ஆசையே பிறவிக்கு ஏது, 635
ஆடகமாடம் - திருவனந்தபுரம், 641
ஆடல், 61
ஆடல் - பிணையல்; தொழிற்கை, 66
ஆடல்கண்டருளிய அணங்கு, 433
ஆடற்கமைந்த ஆசான், 45
ஆடித்திங்கட்பேரிருட் பக்கம், 470
ஆடிழிழலின் குன்றங்காட்டுவார், 652
ஆடியல் யானை, 533
ஆடு - வெற்றி, 291, 533
ஆடுகளமகளிர், 136
ஆடுநர்பாகழ்தல், 399
ஆட்டனத்தி, 447
ஆட்டி - வென்று, 109
ஆணி - ஆசாரம், 452
ஆண்டலை அடுப்பு, 335
ஆண்மைக் கடன் - ஈண்டு அவிப்பலி,

அம்பணம் - மரக்கால், 326
அம்மணம், 612
அம்மாமி, 612
அம்மானை வரி, 614
அம்மை அசையா நிருக்க அப்பன் ஆடுதல், 585
அம்மையே நிருமாலென்பது, 231
அயா - தளர்ச்சி, 259
அயாவுயிர்த்தல் - பெருமூச்செறிதல், 297
அயிராணி, 233
அயிரை - ஓர்யாறு, 603
அயிரைமலை, 587
அயிர் - கண்டு சர்க்கரை, 91
அயிர்ப்பு - ஐயம், 210
அயினி, 153
அயோத்தி, 298
அரங்கம் - ஆற்றிடைக்குறை, 225
அரங்கம் - கடனசாலை, 47
அரங்கு, 48
அரங்கு செய்யும் முறை, 82
அரசப் பிறவியின் பொறுப்பு, 510
அரசர் காவலாற் பெண்டிர் கற்புச் சிறத்தல், 589
அரசர்க்குரிய வேள்வி, 588
அரசர் தங்குடிபுறந்தருங்கால் மலர்ந்த முகத்தோடிருத்தல், 584
அரசமரத்தின் சிறப்பு, 221
அரசர்க்கேற்ற மண்டப முதலியனவை, 557
அரசியல் இன்பமுடைத்து, 5
அரசவை, 48
அரசுவிழை திரு, 325
அரசு விளங்கவையம், 582
அரசு வீற்றிருக்குந் திருப்பொறி 636
அரட்டன் செட்டி, 643
அரணம் - கைத்தளம்,—
(கேடய வகை) 325
அரத்தப் பூம்பட்டுடை, 453
அரத்தம் - செம்மை, 323
அரமிதை - தண்பம், 11
அரமியம் - நிலாமுற்றம், 32
அரவணை கிடந்தோன், 633
அரவின் குருளை —
பாம்புக் குட்டிபோல் செய்த பொன்நாண், 276
அரவு, 296
அரவுநாண், 277
அராளம், 63
அரி - அழிதல், 577
அரி - பரல், 2, 431
அரிதாரம், 508
அரிதாரத்தின்னிடியல், 492
அரிமயிர் - மெல்லிய மயிர், 134
அரிமான் வந்திப கட்டில், 530
அரிமுக அம்பி, 301
அரியகம் - காற்சரி, 134
அரியரன் அயனுக்குமுதல்வி, 273
அரியாயோகம் - அரைப்பட்டிகை, 325
அரியின் குருளை, 509
அரியுரிமேகலை, 277
அரில் - பிணைக்கம், 222
அருகத்தானம், 221
அருகியல் மருந்தம், 193
அருந்ததியன்னாள், 23
அருந்திறல் - இராமன், 298
அருந்தெய்வம், 4
அருந்தெறற் கடவுள் - ஆலவாய் இறைவன், 300
அரும்பவிழ் வேனில், 533
அருவி ஓதை, 508
அருவிவேங்கடம், 254
அரைசபூதம், 454
அரைசவேலி, 463
அரைசு : போலி, 11
அரைசுவிழை திரு, 31
அலத்தகம் - செம்பஞ்சிக்குழம்பு, 134
அலர்பாடு பெற்றமை, 495
அலவ - மனந்தடுமாற, 159
அலவும் - வருந்தும், 416
அலவுறுதல், 491
அலறுதலைமராம், 255
அலாபத்திரம், 64
அலை : ஆருபெயர், 42
அலைக்கும் - வருத்துவான், 380
அலைநீர்த்தண் காவல், 159
அல்லதை : ஐ, இடைச்சொல், 377
அல்லதை : ஐ, சாரியை, 2, 3
அல்லதை : வேற்றிரிசொல், 8
அல்லவை - பாவம், 435
அல்லியத் தொகுதி, 153
அவந்தி, 105, 586
அவல - பள்ளம், 472
அவலம், 221
அவிநயக் கூத்து, 53

இமயத்து ஆன்நிரை. 563
இமயக்கோட்டுப் புலி பொறித்தவன் வளவன், 400
இமயவரம்பன், 636
இமயம், 21
இமில் ஏறு - மூரிப்பிணையுடைய ஆனேறு, 376
இழிழ் கடல், 45
இழிழ்கடல்வேலியைத்தமிழ்நாடாக்க விரும்பியது, 512
இறையச்சிமையத் தெய்வம், 590
இறையவன் - சிவன் 133, 585
இன்மையும் - உம், எச்சவும்மை, 417
இயக்கி, 353
இயங்கள் - வாத்தியங்கள், 22
இயலிலந்து, 50
இயவு - செலவு, 258
இரங்கி - முழங்கி, 163
இரட்டையம் பெண்கள், 633
இராசசூயம் வேட்ட பெருநற்கிள்ளி 573
இராமன், இலக்குவனேடுங் கான் போந்தது, 400
இராமன், திருமாலென்பது. 322
இராமன் பிரிந்த அயோத்தி, 248
இரியல் - விரைந்து செல்லல், 135
இருநிதி - சங்கநிதி, பதுமநிதி, 26,
இருநிதிக் கிழவன்; 22
இருந்தைக்க, 424
இருபிறப்ப, 479
இருபிறப்பாளர், 468
இருபுற மொழிப் பொருள்— இரண்டு வகையாகப்பொருள் பயக்கும் சொல், 206
இருபெருங் குரவர், 22
இருமை - கருமை, 134
இருவகைக் கூத்து, 46
இருவேறுருவின் அவுணன், 277
இலகொளிச் சிலாதலம், 224
இலங்குநீர் வரைப்பு, 102
இலங்கை, 400
இலங்கைக் கயவாகு, 18, 636
இலங்கையிலெழுந்த சமரம், 537
இலஞ்சி - பொய்கை, 105
இலஞ்சி மன்றம், 105
இலதை, 65
இலம்பாடு - வறுமை, 211
இலவங்கம், 277
இலவந்திகை, 22
இலவந்தி வெள்ளிமாடம், 507
இலேப்பூங்கோதை, 49
இல்லறத்தின் துறைகள், 328
இல்லறம் இன்னசென்பது, 376
இல்லோர் - வறியோர், 352
இவுளி - குதிரை; 552
இழுவல் - இழுத்துவிடாதே; அல், எதிர்மறை. 166
இளங்கால் தூதன், 193
இளங்கிளை - இளமைவள், 277
இளங்கோவடிகள் தன் வரலாறு கூறல், 637
இளங்கோ வேண்மாள், 209
இளங்கோவேந்தன், 379
இளம்பிறை, 63
இளம்பிறை சூடிய இறைவன், 454
இளமை நிலையாமை, 583
இளி, 46
இ ள - கட்டுவேலி அரண் காவல், 322
இறங்குதல் - வளைதல், தாழ்தல் 321
இறந்தவர் பிறத்தல், 635
இறம்பூது - வியப்பு 2
இறை - முன் கை, 162, 493
இறை - (வீட்டின்) இறப்பு, 225
இறைவன் கொடுகொட்டியாடியது, 596
இற்பெருங்கிழமை, 34
இனைந்து - வாடி, 417
இன்னினவேனில், 103
ஈரங்கிலம், 46
ஈரயிர் - மிகநுண்ணிய மணல், 136
ஈரைம் கோவை - சதகோடியாழ், 193
ஈரைம் சதகோடம் 228
ஈர்ந்தண் துறை, 163
ஈர்வளை, 422
ஈனர் - இங்கிலவுலக மாந்தர், 3, 472
உச்சையம்பதி, 132
உடங்கு - உடன், 615
உடம்பிடி வஞ்சல், 494
உடன் வயிற்றோர், 227
உடைப்பெருங் கொழுநர் 92, 324
உணக்கும் - வாட்டும். 615
உணங்கல் - மீன் வற்றல், 160
உணங்கும் - உலரும். 158
உணவு - செல், 224

ஆஸ்திமந்தி, 447
ஆமந்திரிகை, 49
ஆமுறையாக - ஆவதொரு தகுதியாக, 455
ஆம்பல், 454
ஆம்பல் நாறும் தேம்பொதி நறுவிரை, 92
ஆம்பற்குழல், 398
ஆம்பி - பூன்றிப்பத்தர், (நீர் இறைக்கும் கருவி வகை) 224
ஆயக்கணக்கர்- வரிக்கூறுசெய்வோர்; ஆயம் - வரி, 589
ஆயம் - தாயம் (மண், அரசு) 322
ஆயர்பாடி 375
ஆயிரகண்ணினோன், 132
ஆயுக்கற்பம் என்னும் நூலினை யுடைய இந்திரன், 270
ஆயுள்வேதர், 103
ஆய்கொடிக் கவலை, 255
ஆரங்கண்ணி - அம்-சாரியை, 6
ஆரங்கண்ணி - ஆத்திமாலை, 2
ஆரூர், 3
ஆரணம் - வேதம், 401
ஆரபடி, 473
ஆரமார்பிற்சேரர், 637
ஆரம் - ஆதி, 277
ஆராய்தல்-இசைத்தொழிலின் வகை, 156
ஆர்யப்படி, 562
ஆரிய மன்னர் ஆயிரவர்க்கு ஒருவனாகியபூட்டுவன், 512
ஆரியர் முதலியவரோடு தமிழ்ப்போர் கைகலந்தது, 512
ஆரியாகனை - கணவனிருக்கும் போதே துறவுபூண்ட தவப்பெண், 364
ஆர் - கூர்மை, 106
ஆர்இடை - அரியவழி, 321
ஆர்த்தல் - உண்பித்தல், 22
ஆர்ப்பு - 193
ஆர்வமுழ் மைசற்றமும் நீக்கிய வீரன், 225
ஆலமர் செல்வன், 469
ஆலமர் செல்வன் புதல்வன், 494
ஆலும்புலி, 533
ஆவணவீதி - கோயிற் கடைத்தெரு, 326
ஆவியங்கொழுநர், 91
ஆவுதி, 224
ஆவுதி நறும்பகை, 532
ஆழி - தேர்க்கால், 434
ஆளியின் அணங்கு, 509
ஆறிருமதி-பன்னிரண்டு இராசிகள், 531
ஆறுமுகங்கள், 493
ஆறெறி பறை, 276
ஆனைகைகல், 495
ஆனிரை கவர்தல், 279
ஆனேறூர்ந்தோன் அருளினிற் றோன்றியோன், 685
ஆன்பொருநை, 563, 587
இகுசை, 72
இசைக்குயிலுவர் இருநூற்றெண்மர், 534
இசைத்தொழில் வகை எட்டு, 156
இசைப்பாவகை, 141
இடங்கழி - ஈரம்பு கடந்த, 468
இட்டசித்தி, 256
இட்டுச் சூலை எண்ணும் எயினர், 276
இடங்கிலப்பாலை, 223
இடாகினிப்பேய், 210
இடி - இடித்தமா, 186
இடிக்கலப்பன்ன சுரையிர்மருங்கு, 186
இடிசகலப்பு - தெள்ளாசமா 153
இடியுண்ட மள்ளரு, 210
இடுகுழை - மெலியும், 160
இடுதேளிடல், 211
இடுபிணம், 210
இடுபொருள், 470
இடுமணல் எக்கர், 508
இடும்பி - ஓரூர், 567
இடுவஞ்சி கூறல் - குற்றமிலான் மேல் குற்றம் கூறல், 368
இடைக்கு, 33
இடைதுணுகல், 632
இடையிருள் யாமம், 558
இணர் - கொத்து, 162
இணைவிலை வரி, 223
இந்திர சிறுவன், 44
இந்திரசிறுவன் - சயந்தன், 48
இந்திர திருவன், 53
இந்திர நீலம் 134
இந்திரவிகாரம் எழு 221, 559, 571
இந்திர வில் 492
இந்திர விழவு, 101, 132
இந்திரர் - தேவர், 379

உறி வெண்ணெய் உண்டோன், 400
உறுகண் - தீவினை (மிடி) 222
உறுகண் - துன்பம், 297
உறுக்கும் - உறுத்தும், 222
உறுதி - பயன், 350
உறுவன் - மிக்கோன்(கோவலன்)211
உறை - மருந்து, 158
உறைத்தல் - தெளித்தல், 109
உறையூர், 227
உற்சங்கம், 65
உன்னம், 61
ஊக்க - தூக்க, 615
ஊக்கம் - வலி, 132
ஊகங்ணேர் - முன்னேர், 587
ஊசல் வரி, 615
ஊதுலக்குருகு, 92. 293
ஊரகத்து வர் - ஊரின்வண்ணம், 228
ஊரல் - குளுவை, 224
ஊரிடையிட்ட நாடு, 225
ஊர்க்கோட்டம், 210
ஊர்சூழ் வரி - காரணப்பெயர், 14
ஊர்திரை - பரக்கின்ற அலை, 161
ஊணூண்துறமின், 637
ஊன்சோறு, 537
எகினக் கவரி, 220
எகினக்கவரி : இரு பெயரொட்டுப் பண்புத் தொகை, 230
எகினம், 562
எஞ்சலார் - அயலார், 416
எஞ்சா காவினர், 535
எடுத்துக்காட்டு, 397
எடுத்துக்கோள் வரி, 195
எடுப்ப - எழுப்ப, 32
எட்டி - பட்டப்பெயர், 354
எட்டுவகை இசைக்கரணம், 156
எட்டெழுத்து மந்திரம், 256
எண்ணெண் கலை, இசை நாடக வகை, 194
எண்ணெண் கலையோர் - பதியிலார், 325
எண்பேராயம், 531
எண்வகைக் கூலம், 461
எதிர் நிரணிறையணி - மீன், வில்; ஆரம், பூவாடை, 264
எதிர்பூஞ்செவ்வி, 194
எதிர்மலர், 164
எய்கணை : வினைத்தொகை, 584
எய்யா - அறியாத, 275
எயில்மூன்றெறிந்த கொற்றம், 561
எயிற்றி - வேட்டுவ மகள், 280
எரிதிறத்து இலவம், 108
எருத்தம் - பிடரி, 22, 529
எருமன்றம், 393
எருமைக்கடும்பரி ஊர்வோன், 531
எல் - ஒளி, 33
எல்லா - தோழி, 432
எல்லாவோ - தோழீ ! 416
எவ்வம் - துன்பம், 160
எழால் - யாழ், 652
எழில்வான் - துறக்கவுலகு, 558
எழிற்கை, தொழிற்கை, 66
எழிற்கை, 45
எழினி - திரைச்சீலை, 44
எழுசிப்பாலையாக - எழுவாயாக; ஒரு சொல், 531
எழுமுடி ஆரம், 602
எழுவகை ஏறு, 397
எழுவம்சிப்பும், 356
எள்ளல்: அல்லீற்றுவியங்கோள், 422
எற்படுபொழுது - மாலை, 323
என்பன, 423
என்றூழ், 321
ஏகை - இரேகை, கீற்று, 324
ஏச்சுரை, 612
ஏடு, 299
ஏணி - எல்லை, 486
ஏதிலார் - அயலார், 416
ஏதிலிகாடு - வேற்றுகாடு, 634
ஏந்தினர் - மூற்றெச்சம், 284
ஏமஞ்சாரா இடும்பை, 321
ஏமம் - மயக்கம், 325
ஏரகம், 493
ஏர்மங்கலம், 224
ஏலவல்லி, 508
ஏழகத்தகர் : இருபெயரொட்டுப் பண்புத்தொகை, 220, 230
ஏழ்பிறப்படியேம், 509
ஏறு எதிர்வருதல் இழுக்கு, 376
ஏனப்படம்-பன்றிமுகக்கேடயம் 325
ஏனம் - பன்றி, 276
ஐ - அழகு, 423
ஐஞ்சில் ஓதி, 258
ஐதமண்டிலம் - அழகிய மண்டிலம், 49
ஐந்திணைமருங்கு, 652

உண்கண் - மையிட்டகண், 424
உண்ணீரற்றுயிரிழந்தமை, 611
உண்மையும் உயிரிரக்கமும் (சத்தியமும் அகிம்சையும்) 257
உத்தரகுரு, 31
உத்தரகௌத்தன், 355
உத்தரன், 536
உந்தல், 156
உந்தி - ஆற்றிடைக்குறை, 443
உமையொரு பாகத்தொருவன், 586
உமையவள், 133, 585
உம்பர் - அப்பால், 220
உயர்திணைக்குரிய கன்னி என்பது அஃறிணையில் வரல், 173
உயர்திணையும் அஃறிணையும் விரவி உயர்திணையால் முடிவன, 183
உயர்ந்த பிறவியினர் தாழ்ந்தபிறவியை யடைதலும் உண்டு, 583
உயிராணி, 452
உயிர்க்கொலை நீங்குமின், 637
உயிர்த்தனன் - முற்றெச்சம், 298
உயிர்பதிப்பெயர்த்தல், 510
உயிர்பிழை எய்தல், 510
உயிர்போகு பொதுநெறி, 583
உயிர்ப்பலி, 561
உய்திக்காலம், 227
உய்த்துக் கொடுத்தல் 495
உய்யா - போக்க முடியாத 158
உய்யானம், 324
உரவுமண், 531
உரவுநீர் மாகொன்றவேல், 493
உரவுநீர் வையை, 472
உரிப்பொருள் - இயக்கம், 45
உரிப்பொருள் — பாட்டின் நடை நான்கு: முதனடை, வாரம், கூடை திரள், 70
உரிழை - இல்லக்கிழத்தி, 5
உரிமைச் சுற்றம், 34, 136
உரிவை - உரி 233
உரிவைமேகலை, 276
உரு - உட்கு (அச்சம்) 135
உருட்டல், 156
உருத்தல் - கோபித்தல், 166
உருத்தல் - தோன்றிப் பயன் அளித்தல், 321
உருத்திரன், 536
உருப்பசி, 132
உருமு - இடி, 297
உருவிலாளன் - காமன், 32, 109, 632
உருள்கின்ற மணிவட்டைக் குணில் கொண்டு துரந்ததுபோல், 610
உரைசால் சிறப்பு, 31
உரைசால் பத்தினி, 3
உரைப்பாட்டுமடை, 491
உரையிடையிட்ட பாட்டுடைச் செய்யுள், 1
உரோகணிகூடிச்சந்திரன்உச்சனாயின் எவ்வகைத் தீங்கும் நீங்கும், 28
உலகநோன்பிகள் - சாவகர், 221, 231, 354
உலக மன்னன், 533
உலக விடைகழி, 221
உலகினருந்ததி இல்பொருளுவமை, 30
உலகுண்ட மாயன், 400
உலகுதொழு மண்டிலம், 320
உலகு புரந்தூட்டும் உயர்பேர் ஒழுக்கத்து வையை, 301
உலகுபொதி யுருவத் துயர்ந்தோன் - சிவன், 532
உலகு பொதி உருவம், 542
உலவாக்கட்டுரை, 33
உலறுதலை ஓமை, 255
உவணச்சேவல் - கருடச்சேவல், 330
உவவு - உவாநாள், 135, 166
உழத்தல் - நுகர்தல், 322
உழவரோதைப்பாணி, 563
உழிஞ்சில் - வாகை, உன்னல், 265
உழுந்து, 454
உழை - வாணன்மகள், 143
உழை - ஓர் பண், 193
உளங்கவரும் பனந்தோட்டுப் பாடல், 616
உளநாள் வரையாது, 637
உள்படும் - ஒருப்படும், ஆடும், 279
உளமலி உவகை, 469
உளியம் - கரடி, 296
உள்வரிக்கோலம் - பொய்யுரு, 108
உள்வரியாடல், 195
உள்வரி வாழ்த்து, 400
உள்ளங் கலங்குதலால் உருவந் திரிதல், 298
உள்ளான், 237
உறழ்தல், 156
ஊறிக்கா, 355
உறித்தாழ்கரகம், 633

கடல்வணன் தேரூர் செரு, 537
கடல் வயிறு கலக்கிய ஞாட்பு, 537
கடல்வயிறு கிழித்தல், 472
கடல் விளையாட்டு, 155, 193
கடவுட்கோலம் கட்புலம்புகுதல், 631
கடவுட்சாத்தன், 611
கடவுண்மங்கலம் - பிரதிட்டை, 590
கடவுளர்கோலம் - முனிவர்கோலம், 559
கடவுள் - முனிவர், 259
கடற்கரை மெலிக்குங் காவிரி, 135
கடற்புலவு கடிந்த தாழை, 136
கடற்றெய்வம் 158
கடி - அசசம், 322
கடி - விளக்கம், 375
கடிஞை - பிச்சைப்பாத்திரம், 223
கடிதல், 491
கடிப்பகை - வெண்சிறு கடுகு, 136, 633
கடிப்பிணை - தூதம்பை, 134
கடிப்பு - குறுந்தடி, 321
கடியினம் - பேய் இனம், 537
கடுக்கும் - ஐயுறும், 211
கடுக்கும் - கடி எனும் உரிச்சொல், தாது, 216
கடுங்கண் - தறுகண்மை, 104
கடை கழிதல் - இடம் விட்டு நீங்குதல், 222
கடைக்கொள - முடிவுபெற, 134
கடைசியர் - உழத்தியர், 145
கடைமணி, 432
கடைமுகவாயில் - எற்றுமதி இறக்குமதி யாகுமிடம், 119
கடையக்கூத்து, 133
கடையாமத்துக் கனவுகடிதில் உறும், 363
கட்சி - போர்முனை, 231
கட்சியுட் காரி - காட்டிடத்துக் கரிக்குருவி, 279
கட்டல் பறித்தல், 276, 282
கட்டி - கற்கண்டு, 453
கட்டியர், 512
கட்டுண்மாக்கள் - களவு செய்துண்ணுங் மாக்கள், 276, 378
கட்டுரை-பொருள்பொதிந்த சொல் 11
கட்டுரைத்தல் - வழக்குரைத்தல், 211
கட்டுரையாட்டி, 467
கட்புலம், 2
கட்புலமயக்கம், 298
கட்போர் - களவுசெய்வோர், 105
கணக்கியல் வினைஞர், 531
கணவனினியிழந்தோர்க்குக் காட்டுவது இல், 435
கணவன் வரக் கல்லுருவம் நீத்தாள், 443
கணிகை, 2
கணிகையர், 559
கணிகையர் வாழ்க்கை, 258
கண் இடத்தில் துடித்தல், 109
கண்டம்-நிறத்தாற்கூறுபட்ட திரை 561
கண்டனன் முற்றெச்சம், 374
கண்டி - கழுத்தையுடையவள், 277
கண்டிகை - கண்டசரம், 134
கண்டேத்தும் : வேற்றுமை, 27
கண்ணகி கல்லாள், 211
கண்ணகி மண்ணின் மாதர்க்கணி, 397
கண்ணகியின் நடுவழாத விடை, 376
கண்ணகியின் நிறம் கருமை, முகிலுவமை வருதலால், 417
கண்ணகி வெண்டேவலான் குன்றில் இருத்தல், 613
கண்ணன் அறவையொளித்தது, 399
கண்ணிநைறநீர், 301
கண்ணுளாளர் - கூத்தர், 107
கண்ணுள் வினைஞர் - உருக்குத்தட்டார், 377
கண்ணுள் வினைஞர் - சித்திரகாரிகள், 103
கண்ணெழுத்தாளர், 535
கண்ணெழுத்து, 105
கண்ணெழுத்துப்படுத்தல், 534
கண்மணிபோலையான் கணவன் (காதலன்) 298
கண் வலத்தில் துடித்தல், 109
கதழ் வரி - விரைந்து பற்றும்தீ, 636
கதன் - சீற்றம், 397
கதிரவன் தேர்க்கு எழுகுதிரை, 560
கதிரொருங்கிருந்த காட்சி, 32
கதிர் திகிரியால் மறைத்த கடல் வண்ணன், 399
கத்தரிகை - ஒற்றைக் ஙுக, மூப்பத்துமூன்றனுள் ஒன்று, 63
கத்திகை - மாலை, 194

ஐந்திரம் என்னும் இலக்கணம், 266
ஐந்திரம், ஆயுக்கற்பநூல், 270
ஐந்து கேள்வி - திதி முதலியன (பஞ்சாகமம்) 531
ஐந்துவிரை, 134
ஐந்தெழுத்து மந்திரம், 256
ஐம்பெருங்குழு - அமைச்சர், புரோகிதர், சேனபதியர், தூதுவர், சாரணர், 107, 531
ஐம்பெருங்குழு எண்பேராயம்-அரும்பத உரையாசிரியர் கருத்து, 123
ஐம்பெருவேள்வி, 479
ஐயரி உண்கண், 423
ஐயர் - மூத்தோர், 160
ஐயர் - உலக நோன்பிகள், 225
ஐயவித்துலாம், 356
ஐயன் - கோவலன், 301
ஐயை - தர்க்கை, 277, 470
ஐயை - (கவுந்தி) அடிகள், 222
ஐயை கோட்டம் - கொற்றவை கோயில், 259
ஐவகை - பஞ்ச பரமேட்டிகள் வகை 221
ஐவன வெண்ணெல், 255
ஒசிந்த நோக்கு, 23
ஒடியா இன்பம், 473
ஒட்டுப்புதவம்-இரட்டைக்கதவு, 256
ஒப்பனை, 90
ஒய்-பாகன் யானையை வையும் ஆரிடமொழி, 351
ஒய்யர் - போகவொண்ணுதை, 321
ஒய்யாமை - போக்க முடியாமை, 327
ஒருமுக எழினி, 48
ஒரு சனி வாழ்க்கை உரவோர், 321
ஒரு திறம் பற்றல், 106
ஒலி - தழைத்த, 3
ஒலிபுனற்புகார், 192
ஒலியல் - தழைத்தல், 545
ஒலியல் மாலை, 533
ஒல்லுவதொழியாது, 637
ஒழியா விளக்கம் - விடிவிளக்கு, 136
ஒளியுடைப் பாணி, 223
ஒற்றன், 471
ஒற்றூர் யாழுறப்பு, 299
ஒற்றை ஏகதாளம், 628
ஒன்பதின் மர் கோழர், 560. 673
ஒன்பது குடையும் ஒருபகல் ஒழித்த சேரன், 560
ஒன்பான் விருத்தி, 193
ஒன்றன் பகுதி, 399
ஒன்றுபுரி கொள்கை, 468
ஓ மதகுநீர் தாங்கும் கதவு, 223
ஓங்கல் - மரம்: ஆகுபெயர், 301
ஓங்குநீர்வேலி உத்தரம், 535
ஓசனித்தல் - முயலல், 324
ஓசுநர் - எண்ணெய் வாணிகர், 103
ஓடை - நெற்றிப் பட்டம், 532
ஓட்டன் - ஓடிச்சென்று செய்தியறிவிப்போன், 198
ஓதம் - வெள்ளம், 163
ஓத்தின் சாலை, 453
ஓத்து - வேதம், 351
ஓப்புதல், 491
ஓமாலிகை, 134
ஓமாலிகை இவை என்பது, 147
ஓரைவரிரைம்ப ஈன்மர் உடன்றெழுந்த போரில் பெருஞ்சோ ணளித்த சேரன், 615
ஓவர் - ஏத்தாளர், 534
ஓவிய எழினி, 136
ஓவிய விதானம், 48
கங்கர், 572
கங்கைப்பேரியாறு, 511
கங்கையாடிப் பாவந் தீர்தல், 559
கங்கையாற்றிற் கோமகளை ஆட்டிய நாள், 512
கஞ்சகாரர், 103
கஞ்சனூர், 397
கஞ்சனூர் கஞ்சம் கடந்த மாயவன், 401
கஞ்சம் - வெண்கலம், 325
கஞ்சன், 133
கஞ்சுகமுதல்வர் - சட்டையிட்ட தலைவர், 534
கடகம், 63
கடகாவிருத்தம், 65
கடப்பந் தாரான், 494
கடமலை - யானை, 512
கடம் - கடன், 494
கடம்படாள் - வெகுளுங் கடனில்லாளாய், 611
கடம்பன், 493
கடம்புகுடல், 494
கடம்பெறிந்த சேரன், 400
கடவுத்தானை, 535
கடல்கடைந்த மாயவன், 398

தவிர் இதழ் - மூருக்கவலர், 301, 633
தவிழ்மணி, 535
தவுக்திப்பள்ளி, 221
தவுரி, 277
தவை, 356
தவைக்கோல் - இட்டிகை முதலிய பறிக்கும் கருவி, 378
தழங்காடு மகளிர் ஓதை, 563
தழஞ்சு, 49
தழல்கண் கூளி, 106
தழனிச்செந்தொல் கரும்பு, 224
தழனித் தங்காலுடன் வயலூர் நல்கி யோன், 470
தழாய்க்கூத்து, 53
தழிப்பிணி கறைத்தோல், 104
தழு, 356
தளமர் - உழுகுடி வேளாளர், 224
தளித்துயில், 91
தளிமயிற்சாயல், 195
தளிற்றாசுகேரீட்டம், 106
தள் தொடையாட்டியர் - கள் விற்கும் வலைச்சியர், 103
தள்வரின் எண்வகைத்திறன், 378-9
தள்வரின் தோற்றம் 395,
தள்வியாட்டி, 230
" தள்ளுண்டமையும் காமநோயும் மறைப்பினும் மறையாது " - என் பதற்கு மேற்கோள், 182
தறங்கு இசை, 3
தறவை முறைசெய்த காவலன், 614
தறவை முறைசெய்தோன், 468
தறிமூடை, 326
தறிவல்லி - மின்னுக்கொடி, 508
தறிவளர் நிலம்பு, 587
தறிவளர் தண்நிலம்பு, 493
தறை - இறை, 589; கடமை, 90
தறைப்படுமாக்கள், 470
தறைத்தோல், 104
தறைவீடு-வரிவாங்காது விடுதல், 470
தற்கடகம்-இரட்டைக்கை பதினேந்த னுள் ஒன்று, 55
தற்கடகம் - கண்டு, 398
தற்கால் கொள்ளல், 556
தற்பு அரசையுண்ணுதல், 444
தற்புடை நங்கையரே சிறந்த தெய் வம், 354
தற்புடை மங்கையர் வரலாறுகள், 443-4
தனகன், 535
தனைகுரல் - மிக்க குரல், 396
தனைகுரல் காசை, 224
தன்றிய - அடிப்பட்ட, 2
தன்றிய கள்வன் - களவில் தேர்ந்த வன், 378
தன்றியது, 424
தன்று குணிலாக் கனியுதிர்த்த மாய வன், 398
தன்னகம் - அகழுங் கருவி, 378
தன்னர் நூற்றவர், 535
தன்னி - குமரியாறு, 157
தன்னி - இளமை, 158
தன்னிகாரம்-கோங்கு, 256, 267
தாங்கூலம் - ஒற்றைக்கை முப்பத்து மூன்றனுள் ஒன்று, 63
தாசறை - கத்தரி, 584
தாசறைக் கரு, 509
தாஞ்சி, 511; ஒரு மரம், 615
தாட்சி - தெளிவு, 588
தாட்சிவரி, 195
தாட்டம் - சமித்து, 469
தாட்டுமின் : சொல்லெச்சம், 379
தாணிகா - தாண்பாய், 417
தாண்வரிக்கோலம், 195
தாதம், 5, 106
தாதற்கொழுதன், 1
தாதை : பெயர்க்காரணம், 12
தாப்பியத் தொல்குடி, 634
தாப்புடைவாயில், 378
தாமக்கடவுள், 131
தாமரு குவளை, 91
தாமர்-அழகிய, 155
தாமவேள்கோட்டம், 211
தாமவேள்விழா பங்குனியில் நடை பெறல், 323
தாயம் - வெள்ளுள்ளி, 255, 509
தாயாமலர் மேனி, 279
தாய்னம், 424
தாய்பொன் உலை, 355
தாரகல் - அப்பஞ் சடும் அகல், 135
தாரணிபூம்பொழிற் காவிரியாறு 227
தாரரசாளன் - கார்ப்பருவம், 323
தாரி - கரிக்குருவி, 279
தாரி - கரிய எருது, 397
தாரிருள் நின்ற கடைதாட் கங்குல், 220
தாருக அடி - இரகசியம், 531

கந்தருவ மார்க்கத்தால் இடைமடக்கி வருதல், 178
கந்தன் - முக்கந்தன் (அருகன்) 253
கந்து - காரணம், (பற்றுக் கோடு) 321
கந்துக வரி, 614
கபித்தம், 63
கபிலபுரத்தின், 471
கபிலபுரம், 471
கபோதம், 65
கப்பம் - கறிபம், ஆயுக் கற்பம் என்னும் நூல், 257
கமழ்பூக்குங்குமம், 300
கமுகின் குலை, 509
கம்பலை - ஒலி, 136, 423
கம்புட்கோழி - சம்பக்கோழி, 224
கம்மியர், 105
கயந் தலை - பெரிய தலை, 586
கயமலர் உண்கண், 280
கயம் - சுனை, 633
கயவாகு, 18, 636
கயவாய் - புகார், 102, 223
கயற்கொடி, 512
கயில் - பிடர், 399
கயிற்கடை - கொக்குவாய் (கொக்கி) 134
காரணம் - தொழில், 379
காரணம் - படிந்த ஆடல், 58
காரந்துவர லெழினி, 48
காரந்தை - காரந்தையார், கிரைமீட்குந் தொழில், 280, 295
காரிகாலன் செண்டுகொண்டு இமயம் திரித்தல், 118
காரிகால்வளவன், 136, 447
காரிகால்வளவன் மகள் அத்தி கடல் தரப் பெற்றாள், 443
காரிபுர அட்டில், 374
காரிபுரக் கிடக்கை, 255
காரிமுக அம்பி, 301
காரியவன் - சனி, 223
காரியாரி போர்த்தவள், 277
காருகை - வலிய கை, 103
காருத்துறு கணவன், 472
காருநாடர், 512, 526
காருந்தொழில் - கொலைத்தொழில், 378
காருப்பம், 396
காருப்புவில், 32
காரும வினைஞர், 531
காருமுகை - பித்திகை, 194
காரும்பு, 509
காரும்பும் வல்லியும் எழுதல், 37
காரும்பும்வல்லியும் தோளெழுதல், 32
காவிரல் ஊகம், 355
காவிளை, 453
காரைதல் - அழைத்தல், 136
காரைதல்-ஒலித்தல், வருந்துதல், 417
காரையாமல்-சிறு அரவமுமின்றி, 417
காலங்காரை வீளக்கம், 126
காலச்செப்பு - அணிகலப்பெட்டி, 322
காலந்தரு திரு, 102
காலந்தருதிருவிற் புலம்பெயர்மாக்கள், 135
காலப்பை, 455
காலம் - மரக்கலம், 31
காலம் - யாழ், 161
காலவை - நறுமணக்கலவை, 300
காலிகெழு வஞ்சி, 192
காலிங்க நாடு, 471
காலிங்கர், 512
காலித்த - தருக்கிய, 532
காலை-உடம்பு; (காலையிலாளன் - அரக்கன்) 221
காலைப்பரி ஊர்தி - கோற்றவை வேடம்பூண்ட குமரி, 276
காலைப்பரி ஊர்தி-காலையை ஊர்தியாக உடையவள், 284
காலையமர் செல்வி, (காலை - காலையாகிய ஊர்தி) 275
கால் - ஒலிக்குறிப்பு, 275
கால் சுவில் - கால்லை ஒத்த, 443
கால்லிடு கூடை, 355
கால்லுமிழ் கயண், 355
கால்லுருவம், 443
கால்விப்பாகன், 468
காவடி - வெள்வரகு, 563
காவடிவித்தல், 580
காவண், 562
காவந்தம், 536
காவயம், 557
காவலை - பலவழிகூடும் முடுக்கு, 326
காவலைய மகளிர் - உயவற் பெண்டிர், 417
காவு - அகத்தீடு: உரிச்சொல், 30
காவுக்கை - அணைத்த கை, 23, 166

குமரன்: பெயர், 471
குமரி - அழியாமை, 224
குமரி - கொற்றவை ; இளம்பெண், 277
குமரிக்கோடு - குமரியாற்றின் கரை, 253

குமரிக்கோலக் கூத்து, 279
குமரித்துறை, 350
குமரியைக் கூந்தலைக் கட்டி: சரிடத்தும் 'ஐ' வேற்றமை, 283
குமரியொடு வடவிமயத்து ஒருமொழி வைத்து உலகண்ட சோலாதன் 610

குமரி வாழை -ஈனுக வாழை, 375
குமிழ் - குமிழமலர், 1 8
குயம் - அரிவாள், 374
குயிலாலுவம் - இமயத்தின் உச்சியில் ஒரு பகுதி; உமையொரு பாகன் உள்ள இடம், 586
குயிலுவக் கருவி, 44
குழலுவக் கருவியின் வகை, 337
குயிலுவ மாக்கள், 48
குயிலுவருள் நாரதர், 399
குயிலுவர், 103
குயிற் பொதும்பர் நீழல், 210
குயிற்றி - செய்து, 106
குரங்கின் குட்டி, 509
குரங்கு - வேளாவு, 225
குரங்கு அமை உடுத்த மரம் பயில் அடுக்கம், 225
குரல் - ஓர் இசை, 47
குரல் - பூங்கொத்து, 632
குரவர் - பெற்றோர், 3, 299
குரவை - குரவை கூத்து, 4
குரவைக்கூத்து, 52, 66
குரற்றலைக்கூந்தல், 632
குருகு - நாரை, 165
குருகு பெயர்க்குன்றம் கொன்ற வேல், 4 3
குருக்தொசித்த மாயவன், 399
குருவு - கொப்பளம், 18
குலக்கு: அத்திச்சாரியை தொக்கது, 538

குலக்கொடி - இற்பிழத்தி, 553
குலத்தலை மாக்கள், 632
குலமலை, 494
குலவாணர், 353
குலவொழுக்கம் இன்னதென்பது, 35

குழலும் யாழும், 33
குழல் - வங்கியம், 45
குழல் வகையின் இலக்கணம், 69
குழலி, 443
குழலித் திங்கள் 32
குழியம் - தடி, 325
குறங்கு - கவான், 134
குறங்கு செறி: ஓர் அணி, 134
குறத்தியர் பாடிய குறிஞ்சிப் பாணி, 563

குறள், 562,
குறிஞ்சிப் பண், 492
குறிஞ்சிப் பாணி, 563
குறிஞ்சி மலர், 323
குறிப்பு நுட்ப அணி - "புணர் துணை.....", 162
குறுகடைப் புறவு, 561
குறுகா - கூவ பறிப்பார், 223
குறுமகன் - கீழ்மகன், 377
குறுமுயல், 103
குறுமொழிக் கோட்டி, 375
குறும்பல உயிர்த்து- பலவாகக் குறுக மூச்செறி தல் 221
குறும்போக்கு - இசைத்தொழிலின் வகை, 156
குறுவாள் - குற்றபவள், 160
குறையுடல் கும்பிடல், 116
குறையுடற் கவந்தம், 536
குற்றம் செய்தார் சுடுமண் சுமத்தல் 324, 340

குற்றிளையாள், 211
குற்றிளையோர் - குற்றேவல் மகளிர், 376

குன்றக் குரவை, 491
குன்றக் குரவை: கூத்தாற் பெற்ற பெயர், 15
குன்றின் விஞ்சையன், 351
குன்று கண்டன்ன உறையுள், 561
கூடம், 193
கூடாயினன் - உயிர் நீத்தான், 435
கூடை அவினயக் கைவகைகள் 543
கூடை கூப்பிய கை, 532
கூடைக் கதி, 45
கூடை, வாரம். 66
கூதாளம் - நறுந்தாளி, 301
கூதிர்க்காலத்து விரும்பும் பொருள் நறும்புகை. வேனிற் காலத்து விரும்பும் பொருள் சந்தனம், 96

காருகர் - நெய்வோர், 102
காற்கடல் ஒலியில் கலிகெழு கூடல், 301
காற்திகை : வார்த்திகன் மனைவியின் பெயர், 470
காலக்கணிதர், 103
காலதர் - பலகணி, 102
கால் - இடம், 212
கால் - வீண்டி, 31 [மறுப்பு, 15
கால்கோள் : அடியார்க்கு நல்லார்க்கு
கால்கோள் - தொடங்குகை, 4
கால்கோள் விழவு, 106
கால்சேர்தல், 212
காவற்றெய்வம், 452
காவதம், 220
காவாகம் - காதம் : பகுதிப்பொருள் விகுதி, 282
காவாகா, 535
காவிதி - வரியிலார், 452
காவியங்கண்ணனார், 91
காவிரிப்புதல்வர் - வேளாளர், 225
காவுதல் - தோளிற் சுமத்தல், 355
காவுந்தி - கவுந்தி, 222
காவெரி பூட்டியகாள், 455
காவேரி - கவேரன் புதல்வி, 170
காழகம் - கருநிற உடை, 455
காழியர் - பிட்டு வாணிகர், 103, 135
காழ் - குத்துக்கோல், 561
காழ் - கோவை, 134
காழ் - முத்துவடம், 456
காழ்அகிற் சாந்தம், 300
காழ் ஊன்று கடிகை - குத்துக்கோல், 325
காற்றிடையிடுஞ் சுடர், 225
கானக்கோழி, 224, 509
கானப்படம்-காடெழுதினகடகு, 325
கானஞ் சண்ட தறை, 558
கானல்வரி - இசைப்பாவாற் பெற்ற பெயர், 13
கான வாரணம் கதிர்வர வியம்புதல் ; 297
கானற்பாணி, 196, 558
காணுறை தெய்வம், 258
காணுறை தெய்வம் கற்புடை மங்கையர்க்கன்றி, தவத்தோர்க்கும் அஞ்சுதல், 258
கான் - மணம், 427
கீடங்கு - அகழ், 355
கிடந்தாளுக்கு : உருபு மயக்கம், 210
கிடுகின் படம்-சிறுகடகு (கேடயம்), 325
கிடை - நெட்டி, 103
கிணை - மருதப்பறை, 301
கிணைநிலைப் பொருநர், 301
கிணைப்பாட்டு, 224
கிம்புரி - கொம்பிலணியும் பூண், 106
கிழார் - பூட்டைப் பொறி, (நீரிறைக்கும் கருவி வகை), 224
கிளர்வரிக் கோலம், 195
கிளரிபுரை கிளவி, 195
கிளை - கிள்ளை, 325
கிள்ளி - பெருநற்கிள்ளி, 560
கிள்ளி வளவன் - செங்குட்டுவற்கு மைத்துனன், 560
கீசம், 193
கீரந்தை பெயர், 463
கீரந்தை மனைவி, 463
துஞ்சி - ஆண்மயிர், 423
குடகக் கொங்கர், 636
குடகர், 531
குடகாற்று, 322
குடக்கு - மேற்கு, 652
குடக்கூத்து, 133
குடக்கோக் குட்டுவன், 532
குடக்கோச் சேரல், 1
குடங்கை - ஒற்றைக்கை மூப்பத்து மூன்றுள் ஒன்று, 64
குடங்கை - குழிந்த கை, 223
குடங்கை கொடுங்கண், 615
குடசம் - வெட்பாலை, 301
குடதிசை வெள்ளியர், 91
குடமலை மாங்காடு 254
குடாவடி யுளியம், 509
குடிஞை, 247
குடி முதற் சுற்றம் - தாய்தந்தை, 376
குடைக்கூத்து, 133
குடைச்சூல் - புடைபடுதல், 377
குடைநிலை வஞ்சி, 511
குட்டுவன், 537
குணதிசைக் காரகில், 91
குணவாயில் - ஓர் ஊர்: ஆகுபெயர், 5
குணவாயிற் கோட்டம், 1
குணில் - குறுந்தடி, 398
குண்டப் பார்ப்பார், 469
குதிரை பதினாயிரம், 534
குந்தம், 356

கொண்டுகூட்டு பாடல், 495
கொத்து - கொத்து, 196
கொய் பூக் கிணை, 255
கொல்லர் - பணித்தட்டார், 377
கொல்லன், 230
கொல்லாக் கோலம் - துறவு முதலிய கோலம், 586
கொல்லியாண்ட குடவர்கோ, 495
கொழுநன்வரக்குரக்குமுகம்மீத்தாள், 444
கொழுநிதிக் குப்பை, 135
கொழும்புன வரகு, 255
கொளு, 397
கொளுச்சொல், 492
கொளுத்துதல் - ஆட்டுவித்தல், 62
கொள் - இசை, ஒற்றறுப்பு, 399, 411
கொளவில் கல்லியாழ்ப் பாணர், 280
கொள், 454
கொள்கை - தவம், 321
கொற்கை. 13
கொற்கைத் துறை, 323
கொற்கையிலிருந்த வெற்றி வேற் செழியன், 560
கொற்றப் பந்தர், 105
கொற்றம் - அரசநீதி, 434
கொற்றம் - அரசியல், 423
கொற்றவஞ்சி, 511
கொற்றவள்ளை, 511
கொற்றாலை 278
கொன்றச் சிலமபு கொணர்க, 9
கொன்றைக் குழல், 398
கொன்றையுந் துளவமும் அணிந்த குமரி, 279
கோகுலம், 470
கோசிகமாணி, 293
கோடு - தண்டு, யாழுறுப்பு, 156
கோடு - கொம்பு, 492; சங்கம், 525
கோடு கடை தொழில் 325,
கோடு செய்தற்குரிய மரங்கள், 167
கோட்டமில் கட்டுரை, 3
கோட்டம் - பொதுப் பெயர் (அருகன் கோயிலல்ல), 5; வஞ்சம், 3
கோட்டி - கூட்டம், 375; கொண்டு, 108; கோயில் வாயில், 633
கோட்டுமா ஊர்தல், 352
கோட்டு மா-யானை, 537; பன்றி, 352
கோதை - சேரர்குடிப் பொதுப்பெயர், 513
கோத்தொழில், 471
கோப்பெருந்தேவி, 2, 433, 563
கோமேதக இலக்கணம், 344
கோல், 356
கோவலரின் வாழ்க்கைச் சிறப்பு, 353
கோவலரூதும் குழற்பாணி, 563
கோவலற்கும் மாருதத்திற்கும் ஒப்புமை காட்டல், 126
கோவலற்றேடி : உயர்திணைப் பெயர் 2-ம் வேற்றுமையில் திரிந்து முடிதல், 307
கோவியன் வீதி, 103
கோழி - உறையூர், 18, 249
கோழிச் சேவற் கொடியோன், 320
கோளி-பூவாது காய்க்கும் மரம், 374
கோள் - தவறு. 612
கோற்றொழில் வேந்து, 535
கௌசிகன், 298
கௌரியர் - பாண்டியர், 349
சகடம் இருபதினாயிரம், 534
சகோடம், 228
சங்கமன். 3; 471
சங்கம், 65
சங்கரி, 230
சஞ்சயன். 534
சடைமுடி : ஆகுபெயர், 10
சடையினர் உடையினர் சாம்பற் பூச்சினர், 537
சட்டையிட்ட தலைவர் ஆயிரவர், 534
சண்பகம், 194
சதங்கை, 134
சதுக்கப்பூதர், 587
சதுக்கம் - நாற்சந்தி, 106, 326
சதுரம், 64
சந்தனக் குறை, 508
சந்தி, 221
சந்திரபாணி - ஓர் வைரம், 134
சந்து - சந்தனம், 193
சந்திரல், 616
சமம் - போர், 223
சமயசாத்திரம்தொண்ணூற்றறுவகை, 534
சமரம், 537
சமரி, 277
சயந்தன் வடிவின் தலைக்கோல், 536
சரவணப் பூம்பள்ளியறை, 493

கூத்தச் சாக்கையன், 585
கூத்தர்போல் உயிர் பல்வேறுடம்பு கோடல், 588
கூத்தின் இலக்கணம், 52
கூத்தன் படுதல், 398
கூர்தல் ஐவகை வகுக்கும் பருவங் கொண்டது, 631
கூர்தற்கு அகிற்புகை, 574 [135
கூலமறுகிற் கொடியெடுத்து நுவலல், கூலம், 347
கூலம் எனல் வகைகத்து, 16
கூல வீதி, 103, 326
கூலியர் - அப்பம்சுடுவோர், 103, 135
கூவை நூறு - கூவைக் கிழங்கின் பொடி, 508
கூழின் பெருக்கம், 473
கூழ் - உணவு, 637
கூறை கோட்படல், 852
கூற்றம், 535
கூற்றறழ் முன்பு, 259
கூனி, 49
கூனுங்குறளும் அந்தப்புரவேலைசெய்தல், 579
கூனுங் குறளுங் குற்றேவல்செய்தல், 585
கூன், 562
கேட்டி -2; முன்னிலை ஒருமை வினை எதிர்காலம் பற்றியது, 10
கேட்டீமின் - கேண்மின்; வினைத்திரிசொல், 417
கேட்டைக்க, 417
கேவணம் கல்லழுத்துங் குழி, 377
கேழ் - நிறம், 91
கேளாமோ - இரு எதிர்மறைசேர்ந்து ஓர் உடன்பாடாதல், 398
கேள்வன் - கணவன், 417
கேள்வி - ஆகுபெயராய்க் கவுத்தியை உணர்த்திற்று, 305
கேள்வி நல்லயிர், 538
கை குறைத்த செங்கோல், 468
கை கூப்புதல், 491
கைக்கிளை, 47
கைக்கோல் - பற்றுக் கொடிறு (குறடு), 377
கை தலைவைத்தல், 90
கைதை வேலி, 136
கைத்தல் - வெறுக்கப்படல், 211
கைத்தூண் வாழ்க்கை, 351
கை பெயர் ஊசி, 356
கைம்மை கூர் மகளிர், 417
கையறு நெஞ்சம், 92
கையற்ற - செயலற்ற, 166
கையற்ற நெஞ்சு, 90
கையுறை - பாகுடம் (காணிக்கை) 198
கையுறை மறுத்தல் - "நீங்கநிர்..... 161
கையூழ், 156
கைவந்தார், 495
கைவரை - கையகம், 226
கைவளை, 134
கொங்கணக் கூத்தர், 533
கொங்கணர், 512
கொங்கர் செங்களம், 512, 610
கொங்கர் செங்களம் வேட்டது, 616
கொங்கலர் பும்பொழில், 227
கொங்கிளங்கோசர், 18
கொங்கு - தாது, 21
கொங்கு காட்டைச் சின்னன் ஆண்டவர் கோசர், 19
கொங்கையாற்கூடற்பதிதைத்தமை 613
கொடி - ஒழுங்கு, 432
கொடிக்கவலை, 508
கொடிமாடக் கூடல், 495
கொடிமிடை சோலை, 193 [585
கொடுகொட்டிக் கூத்தினியல்பு, 133,
கொடுங்காய் - வெள்ளரிக்காய், 374
கொடுஞ்சி நெடுந்தேர், 534
கொடுந்தமிழ், 652
கொடுமணி, 492
கொடுமரம் - வில், 279
கொடும்படை நெடுமதில், 561
கொடும்பாடு, 353
கொடும்பை - கொடும்பாளூர், 255
கொடுவரி, 105
கொடுவரி ஊக்கத்துக் கோகர்காத்த மன்னன், 132
கொடுவரிக் கொடி, 512
கொட்டம், 453
கொட்டிச் சேதம், 585
கொட்டு - வாத்தியம், 45, 61
கொண்டல் - தீழ்க்காற்று, 323
கொண்டவகையிறிதல், 66
கொண்டி - கொள்ளை, 543
கொண்டு - கருதி, 132

சூதர் - நின்றேத்துவார், 103, 532
சூரிய குண்டம், 211
சூரியனை வணங்குதல், 320
சூரியன் தெற்கேகுதல், 323
சூர் - சூர்த்தெய்வம், 296
சூர்த்து - அச்சத்தைச் செய்து, 104
சூலம், 255
சூலி, 277
சூழியானை, 166
சூழ்கழல் மன்னன் கரிகாலனல்லன்
சூறைச சின்னம், 276 [51
சூன்பொய்த்தல், 153
செகில் - சிகப்பு; ஆகுபெயர், 397
செங்கட்காரான், 224
செங்கணையிரத்தோனின் ஆரம் பூண்டோன், 253
செங்கண், 109
செங்கல் சுமக்குந் தண்டினை, 324
செங்கால் அன்னம், 224
செங்குட்டுவனது வடதிசைச் செலவு இத்தனை கால மென்பது, 560
செங்குட்டுவனது வடதிசைப் போர் பதினெட்டு நாழிகையில் முடிந்தமை, 557
செங்குட்டுவன் ஐம்பசாண்டுக்குமேல் அரசாண்டமை, 537
செங்கொடிவல்லி - சிவந்த கொடிப் பவளம், 326
செங்கோடு, 493
செங்கோட்டியாழின் உறப்புக்கள் ஆறு, 311
செங்கோல் தென்னவர், 297
செங்கோல் வளைய உயிர்வாழார் பாண்டியர், 613
செஞ்சடைக் கடவுள், 532
செஞ்சடை வானவன், 533
செந்தமிழ், 153
செந்தில், 493
செந்நிலை சமநிலை, 398
செந்நெற் பழனக் கழனி, 163
செப்பு - நிணணம், 433
செம்பகை, 193
செம்பாலை, 47
செம்பியன், 166
செம்புற்றீபல் போலும் ஒரு பகல் வாழ்க்கை, 519
செம்மல் - பழம்பூ, 163
செம்முறைக் கேள்வி, 46
செம்மையுள்ளவர், வினையுருத்தகாலையும் உய்வர், 472
செயலைய மலர்புரை திருவடி, 494
செயிர்-செற்றம், துன்பம், 510, 556
செயிர்த்தொழில் முதியான், 556
செயிர்ப்பு - வெகுளி, 434
செய்ய கரியவனே: விரோத அணி, 401
செய்யவள், 277
செரு, 537
செருந்தி - ஓர் மரம், 301
செலவு - இசைத்தொழிலின் வகை, 156
செல்லல் - துன்பம், 636; மயக்கம், 165
செல்லற் காலையுங் காவிரிபுரக்கும் நாடு, 561
செல்லுந்தேயத்துக் குறுதுணை தேடுமின், 637
செல்வநிலைபாமை, 588
செவ்வழி, 47
செவ்வழிப் பண்ணின் சிறைவண்டரற்றும், 255
செவ்வனம், 135
செவ்வேள், 22
செழியன், 433
செறு - வயல், 589
செற்றம் - கறுவு, 433
சென்ற - ஒழிந்த, 211
சென்றெறி சிரல், 356
சே - சே மரம்; உழிஞ்சில், 277
சேடன் குடும்பி, 633
சேடம் - தேவுக்களித்த உணவு; மனை முதலியன 532 542
சேடல்-உச்சிச் செலுத்தில் என்னும் மரம், 301, 454
சேடி - விந்தாதரர் நகரம், 131
சேணை-பரணமீதுள்ளோன், 508
சேதம, 652
சேரநாட்டு மலையிற் பொன்னிடைத்தல், 587
சேரமரபினர் சிலர் வரலாறுகள், 57-8
சேரருள், அகப்பா எறிந்தவன், 587
சேரருள், அயிரை மண்ணினோன், 587
சேரருள், கடற்கடம் பெறிந்தவன், 587

சலதி - பொய்ம்மை யுடையாள், 211
சலம் - வஞ்சம், 211
சாதவாகனன் - ஐயனார், 213
சாதுவன் - அடங்கியோன், 226
சாத்து - வணிகர் கூட்டம், 258
சாத்துவதி, 473
சாந்திக்கூத்து, 53
சாந்தி விழா, 589
சாபம், 2
சாப விடை, 227
சாமரைக் குவரி: இருபெயரொட்டு, 324, 338
சாம்பற் பூச்சு, 537
சாயலன், 354
சாயல் - மென்மை, 399
சாரணர், 253
சார்த்துவரியின் வகை, 173
சாலிமீன், 23
சாலியரிசி, 374
சாலினி - சேவராட்டி, 275
சாவகநோன்பி - துறவாது விரதங் காப்போர், 374
சாளரக்குறங்கண், 32
சாறு - விழா, 107
சான்றோர், குழவி எடுத்து வளர்க்கு நர், 424
சிகண்டியார், 141
சிக்கை - இசை நூல், 410
சிங்கபுரம், 3, 471
சிங்கன், 536
சிங்கர - கெடாத, 3; சுருங்காத, 471
சித்திரகாரிகள், 1 4
சித்திரக்கரணம், 46
சித்திரச் சிலம்பு, 377
சித்திரப் புணர்ப்பு, 73
சித்திரம் - வஞ்சனை, 46
சித்திரன், 536
சித்திரை நாள், 1 4
சித்திரை மாதம், 104
சிந்துரக் கட்டி, 508
சிந்துரச் சுண்ணம் - சிவந்த சுண்ணம், 323, 4.2
சிமையத்தியம், 132
சிறங்கணித்தல் - கடைக்கணித்தல், 158
சிலதியர் - சோழிகள், 103
சிலப்பதிகாரம், 3
சிலம்பன், 493
சிலம்பால்வேந்தனை வென்றவள், 618
சிலம்பாறு, 256, 267
சிலம்புங் கழலும் புலம்புஞ் சீறடி, (அம்மையப்பா கோலம்), 277
சில் அரிச் சிலம்பு - சிலவாகிய அரியினையுடைய சிலம்பு, 2, 8
சில்லை - இழிவு, 378
சிவிகை, 324
சிவேதன், 536
சிறப்பூண் - விருந்தூண், 537
சிறுகிடை, 33
சிறுகுடியீரே, 492
சிறுபசுங்கிளி, 33
சிறுபறை, 4 2
சிறுபுறம் - பிடர், 134
சிறுமலை: ஒரு மலை, 323
சிறைக்கோட்டம், 470
சிறைசெய் வேலி, 1 6
சிறை - தவப்பள்ளி, தவவேலி, 222
சினவேல் - இலக்கணை வழக்கு, 30
சீத்தல் - கலைத்தல், 470
சீத்தல் - போக்குதல், 212
சீமின் - திறந்திடுமின், 589
சீர் - தாளக் கூறுபாடு, 45, 69
சீறியாழ், 584
சீறூர்க்கு - வேற்றுமை மயக்கம், 159
சுகதுண்டம், 63
சுடரொடு திரிதரு முனிவர் 280, 292
சுடுகாட்டுக் கோட்டம் - சக்கரவாளக் கோட்டம், 210
சுடுமண் - செங்கல், 324
சுட்டு - கருத்து, 276; எரித்து, சுட்டுத் தலைபோகாத் தொல்குடி எயினர், 276
சுணங்கு - தேமல், 164
சுண்ணம் - பொடி, 23
சுந்தரச் சுண்ணம், 91
சுருங்கை வீதி, 322
சுரும்புணக்கிடந்த நறும்பூஞ்சேக்கை, [32
சுருளிடுதாடி, 561
சுவத்திகம், 65
சுவல் - தோள், 223
சுனை நீராடிப் பழம் பிறவி யுணர்ச்சி பெறுதல், 633
சூசி, 63
சூடகம் - கடகம், 134; கை வளையல் வகை, 279, 577

தவம் பல, 637
தவள நகைச்சி, 277
தவள முகத்தி, 467
தவ்வை - தாய், 352, 375
தளவம் - செம்முல்லை, 301
தளிப்பெண் - கோயிற் பணிப்பெண், 337
தற்குறிப்பேற்ற அணி: ஆரெயில் நெடுங்கொடி வாரலென்பனபோல், 302
தனிக்கோள் நிலைமை, 473
தனிப்படு காமம், 204
தனுத்தரன், 536
தாங்காவிளையுட் காவிரிநாடு, 132
தாங்கும் - தடுக்கும், 257
தாடி, 561
தாதெருமன்றம், 376
தாபதர் - முனிவர், 530
தாபதவேடம், 561
தாமரைப்பாசடைத் தண்ணீர், 258
தாம்பிரசூடம், 64
தாயத்தார், 210
தாயம் - பிறந்த உரிமை, 275
தாரகைக் கோவை, 297
தாரம் - இசை, 47; பலபண்டம், 136
தாருகன்பேர்உரங் கிழித்தபெண், 434
தாரும் மாலையும் மயங்குதல், 32
தாா - தூசிப்படை, 536, 616
தாலம் பனை, 374
தால் - நாக்கு, 454
தாழிக்குவளை, 92
தாழை, 454
தாழ்குரல் தண்ணுமை, 45
தாழ்துயரம் - மிக்க துன்பம், 298
தாழ்நீர், 535
தாள்செறி, 134
தானவர் வானவன், 532
தானை-கச்சு, 379, 378, சேனை, 297
திகிரி உரவோன், 90
திகை - திசை, 512
திங்கட்குழவி - அடியார்க்கு நல்லார் பேராசிரியர் மாறுபாடு, 38
திங்கட்செல்வன், 253
திங்களஞ்செல்வன், 90
"திங்களை....." - நடை மிகுத்தேத் திய குடைநிழன் மாபு, 23
திங்கள் உயர்திணையாய் இசைத்தற்கு விதி, 93
திங்கள் உலகளித்தல், 21
திசைமுகம், 90
திசைமுகன், 133
திணைநிலைவரி, 228
திதலை, 4 6
திமில் - மீன்படகு, 159
திமில்விளக்கம், 136
திரணை, 453
திரிதல் - முறக்குதல், ஊரில் திரிதல், 234
திரிபதாகை, 63
திரிபுரம், 133
திரு - முலைமேற்றோன்றும் வீற்றுத் தெய்வம், சிந்தாமணி, நாமக, 142) 41
திருச்செங்குன்றின் இருப்பிடம், 5
திருஞெமி அகலம், 533
திருத்தங்கால் - ஓர் ஊர், 430
திருமணி குயிற்றுநர், 103
திருமலி மூதூர், 300
திருமாபத்தினி, 1
திருமாலின் கிடந்தவண்ணம், 254
திருமாலின் திருவிளையாடல்கள், 400-1
திருமாலின் நின்றவண்ணம், 254
திருமாவளவன், 105
திருமுகம் - அரசர்கள் விடுக்கும் செய்திவரைந்த ஏடு, 203
திருமொழி - ஆகமம்: ஆகுபெயர் 222
திருவ - அ, அசை, 273
திருவிளங்கவையம், 534
திரைத்தல் - சுருக்குதல், 559
திரையலின் செப்ப, 433
திரையல் - வெற்றிலை, 375, 433
திலகம் - மஞ்சாடி, 301, 508
திவாகரம், 151
திறவோர், 107
தினைக்குறுவள்ளை, 508
தீநா - ஒருவகை விளக்கு, 152-3
தீத்திறத்தார், பார்ப்பார் முதலியோரல்லாதவர், 441-5
தீதியல் கானம், 259
தீங்கதிர் - திங்கள்: ஆகுபெயர், 161
தீமுறை - ஓமம், 107
தீமுறைசெய்தல், 495
தீர்த்தக்கரை, 4 3
தீர்த்தத்துறைபடிவேன், 210
தீவலஞ்செய்தல், 23

சேரருள், சோமயாகஞ் செய்தவன், 588
சேரருள், துறக்கஞ் செலுத்தியவன், 587
சேரருள், விடர்ச்சிலை பொறித்தவன், 587
சேரர், வஞ்சினம் வாய்த்தன்றிச் சினவார், 589
சேரலாதற்கு ஞாயிற்றுச் சோழன் மகள் ஈன்ற மைந்தன் செங்குட்டுவன், 610
சேரல் இளங்கோ, 1
சேரன் ஒன்பது மன்னரை வென்றமை, 560, 575, 587, 599
சேரன் கடம்பெறிந்த வார்த்தை, 615
சேரன் கடற்போர், 599
சேரன் பொறையன் மலையன், 615
சேர்ப்பன், 165
சேனாமுகம், 513
சொல், நெஞ்சு முதலிய எட்டிடங்களிற் பொருந்திவருதல், 324
சோ - வாணன் நகரம், 133
சோணாடு வேலியாயிரம் விளைவுடைத்து, 141
சோமகுண்டம், 211
சோவரண், 401
சோழர் செங்கோல், 589
சோழன் பெருங்கிள்ளி, 18
ஞாட்பு - போர், 537
ஞாயில், 356
ஞாயிறுந் திங்களும் சேர இருந்த : இல்பொருளுவமை 37
ஞாயிறு மேருவலந்திரிதல், 21
ஞாழல் - புலிநகக்கொன்றை, 158
ஞானக்கொழுந்து-கொற்றவை, 278
ஞானநன்னெறி, 351
ஞிமிறு, 508
ஞெகிழம் - சிலம்பு, 417
தகை - (கற்பு), 422
தக்கிணன், 469
தங்கால் - ஓர் ஊர், 468
தஞ்சம் - எளிமையது, 298, அடைக்கலம், 419
தடம் - பொய்கை, 211
தடவு - இந்தளம், தூபமூட்டி, 323; ஓமகுண்டம், 537; 555
தடவுத்தீ அவியாத் தண் பெருவாழ்க்கை, 537
தணத்தல் - பிரிந்திருத்தல், 194
தண்டத்தலைவர், 533
தண்டமிழாசான் சாத்தன், 509
தண்டமிழ்ச் சாத்தன், 2
தண்டமிழ் வரைப்பு, 652
தண்டலை, 222
தண்டா - அமையாத, 162
தண்டியம் பிடித்தல், 44
தண்ணான்பொருநை, 563
தண்ணுமை, 44
தண்ணுமையின் வகை, 72
தண்பதங்கொள்ளும் - புதுப் புனலாடும், 136
தண்பதம் - புதுப்புனல் விழா, 157; புனலாட்டு, 221
தந்தனர் : முற்றெச்சம், 234
தந்திரம் - நூல் (களவுநூல்), 378
தந்திரவினைஞர், 531
தந்திரிகரம் - யாழுறுப்பு, 299, 311
தமனிய அடைப்பை, 524
தமனியம், 593
தமாலம் - பச்சிலை, 194
தமிழாற்றல், 536
தமிழ் - தமிழரசர், 537 : தமிழ்நாடு, 276; தமிழ்ப்படை, 512
தமிழ்ச்சங்க வரலாறு, 196
தயங்கிணர்க்கோதை, 510
தருக்கி - மிக்கு, 33
தருகோட்டம், 210
தருநிலைக்கோட்டம், 106
தருமஞ் சாற்றுஞ் சாரணர், 225
தருமவினைஞர், 531
தலைக்கீடு - போலிக்காரணம், 158; மயிர்க்கட்டு, 534
தலைக்கோலாசான், 632
தலைக்கோல், 44, 47
தலைக்கோல்தானம் நாடக அரங்கு, 50
தலைக்கோல் பெயர் - தலைக்கோலி என்ற பட்டம் பெறுதல், 88
தலைச்செங்கானம், 350
தலைத்தாள் நெடுமொழி, 510
தலைநாள் - முன்னாள், 280
தலைப்படுதானம் இன்னதென்பது, 35
தலைமயங்கிய - கலந்த : ஒருசொல், 153
தீவத்தோர் அடைக்கலத்தின் சிறப்பு, 354

தொழுநன் - முற்றெச்சம், 375
தொழுவிடை, 397
தொழுனை - யமுனை, 375, 399
தொளி - சேறு, 224
தொன்றியல் வாழ்க்கை, 635
தோடு - மலர்; 355, தொகுதி, 136
தோட்டலர், 3
தோட்டி - அங்குசம், 325
தோம் - குற்றம், 223
தோரணவாயில், 105
தோரம், 65
தோரியமகளிர் - ஆடமுதிர்த்தவர், 48
தோரியமடந்தை, 341
தோல் - பரிசை, 194
தோள் தூண் திறக்கும் திறவு, 513
தோள்வலை, 134
நகரங் காவல், 92
நகரம்பியர், 49
நகரப்பரத்தர், 103
நகரம் - கோயில், 320
நகுலம், 351, 509
நகைத்திரம், 558
நகைபடு கிளவி, 324
நகைவேழம்பர், 193
நகைவேழம்பர் நூற்றுவர், 534
நசை - விருப்பம், 105
நச்சு - நச்சப்படும் பொருள், கல் லொழுக்கம், 375
நடுங்கியர் செய்ய என்னும் எச் சம், 14
நடுவூர் மன்றம், 275
நண்பன் - கணவன், 417
நதி, 452
நப்பின்னை ; ந, சிறப்புப் பொருள் உணர்த்தும் இடைச்சொல் 497,
நயனில் மொழி எயினர் 230
நரகர், விலங்குப் பிறவியினும் இழிந்தவர், 583
நரந்தம் - நாரத்தை, 277
நரபலி, 56
நரம்பின்குற்றம் இன்னதென்பது, 167
நரைமூதிர் யாக்கை, 583
நலங்கிளர் தொழுநிழல், 1
நலம்புரிகொள்கைநான்முறைபாளன், 257
நல்கூர்தல் - தின்புறுதல், 165
நல்வினை - விழா, 109
நவியம் - கோடரி, 355
வை - தின்பம், 106, 378
நளன் வரலாறு, 322
நள் - நளி என்னும் உரிச்சொல் சுற றிரிந்தது, 11
நள்ளியம், 454
நறவுக்கண்ணுடைத்த குறவர், 508
நறுமலர் மேனி : ஆகுபெயர், 321
நறவேங்கைக் காணம், 495
நற்றிறம்படராக் கொற்ற வேங்கை, 434
நனந்தலை மறுகு, 103
நனி பெரிது : ஒருபொருட் பன் மொழி, 312
நன்கனம், 510
நன்மணம், 494
நன்னன் - வெள்ளணி காள், (பிறந்த நாள்), 636
நன்னீர்ப் பண்ணை, 93
நன்னூற் புலவர், 510
நாகர், 22
நாகநாடு, 22
நாகம் - சுரபுன்னை, 277
நாகர் - தேவர், 210
நாக்கடிப்பாக வாய்ப்பறை யறைதல், 321
நாள்நிலம்படை, 454
நாடகமகளிர்க்குரிய கலைகள் அறு பத்துநான்கு, 312
நாடக மகளிர் நூற்றிருவர், 534
நாடகமேத்தல், 7
நாட்கோள், 117
நாட்டிய நன்னூல், 49
நாத்தூண் - கணவனுடன் பிறந்தவள், 374
நாத்தொலைவில்லா நன்னூற்புலவன், 46
நாமநீர் - கடல், 21
நாரதர் - மறைவல்லவர், நரம்புளர்வர், 399
நாரசன் வீணை, 132
நாராயணன், 491
நால்வகைச் சாதி - இசைவகை, 123
நால்வகைத் தேவர் - வசுக்கள், ஆதித் தர், உருத்திரர், மருத்துவர், 107, 124
நால்வகை மாணிக்கம் - பதுமம், நீலம், விந்தம், படிகம், 326

தீவினைச்சிலம்பு, 509
துகிர் - பவளம், 102
துகிற்கொடிப் பந்தர், 536
துடிக்கூத்து, 133
துடியன், 230
துணங்கை - சிங்கிக்கூத்து, 104
துணங்கைக்கூத்து, 115
துணி - துண்டம், 433
துப்பு - கருவி, 325
தும்பை, 532, 537
துயரெஞ்சு - துயரில்லாத, 165
துயர்உற்றோள்: வினைப்பெயர், 298
துருத்தி - ஆற்றிடைக்குறை, 254
துவரை - ஓர்நகர் 400, ஓர் தானியம், [454
துவர், 134
துவலை, 108
துவைப்ப - ஒலிக்க, 276
துழைஇ - பரப்பி, 165
துளையெயிற்றரகம், 277
துறவறத்தின் துறைகள், 323
துறவோர்க்கெதிர்தல், 376
துறு - நெருங்கிய, 164
துறைபடிதல் - நீராடுதல், 416
துறைப்பாட்டுமடை, 230
துனிப்பதம் - புலவி நீட்டித்தல், 456
துனைந்து - விரைந்து, 196
துன்புறுவன நோற்றல், 420
துன்னகாரர் - தையற்காரர், 103
தூக்கு, 62
தூங்கிணாக்கொன்றை, 508
தூங்கு - செறிந்த, 210
தூங்கெயில் மூன்றெறிந்த சோழன் 614
தூசு - பட்டு, 1 2
தூணத்து—அத்து, சாரியை, 28
தூண்டில், 355
தூநிறவெள்ளை, 397
தூபம், 63
தூமணி முத்து, 134
தூமம் - சினம், 34
தூமயிரன்னம், 220
தூவி அன்னத்தின் மென்சிறகு, 92
தூவுதல் வழங்குதல், 416
தெங்கின்பழன், 503
தெய்வக்காவிரி, 228
தெய்வந்தெளிமின், 637
தெய்வம் - பஞ்சமந்திரம்; அ, சி, ஆ, உ, சா, என்பன, 237
தெய்வவுத்தி - சீதேவி (ஓர் அணி), 134
தெரிநிலை, 64
தெருட்சி - தெளிந்த உணர்வு, 632
தெருட்டல், 156
தெழித்து-உரப்பி, அதட்டி, 351
தெளிநிறக் கதிரோன், 155
தெளிந்தோர்ப் பேணுமின், 637
தெறற்கடவுள் அகன்பெருங்கோயில், 300
தென்மலைச் சந்தனம், 91
தென்றமிழ்நாட்டு மதுரை, 222
தென்னவன், 433
தேசி, 44
தேசிகத் திரு, 45
தேசிகம் - இயல், திரி, திசை, வட சொல் என்ற சொல்வழக்கு, 46
தேமாங்கனி, 508
தேம்பொழில் உடுத்த ஊர், 257
தேர்க்கொடுஞ்சி - தேர்மொட்டு, 325
தேர்ச்சிவரி, 195
தேர்நூறு, 534
தேர்வீதி, 103
தேவகுமரன், 355
தேவந்தி, 210
தேவந்தி இமயத்திற் பிறந்தமை, 611
தேவந்தி வரலாறு, 134
தேவபாணி, 132
தேவராரமார்பன், 614-5
தேவர்கோன் பூணாரம்பூண்டான், 400
தேன்மொழிக் கிள்ளை, 509
தைவரல், 156
தொடக்கு, 355
தொடிதகர்த்தல், 472
தொடித்தோள் துடுப்பு, 537
தொடியோள் பௌவம், 192
தொடுப்பு - விசைப்பமாம், 580
தொடுப்பேருழவர், 563
தொண்டகம், 492
தொண்டியோர்-சோழநாட்டுக் கடற்கரையிலுள்ள தொண்டி என்னும் பதியினர், சோழர் என்னும் பொருட்டு, 323
தொய்யகம் - சிலைப்பாளை, 135
தொல்லிலங்கை கட்டழித்த சேவகன் மாயன், 401
தொழிற்கை, 45
தொழுதகவு, 510

பரப்பிக் களிற்றின்மீது செல்லும் இந்திரன்; 508, 511, 514
நூற்றுவர் கன்னர், 535
நூற்றுவர்-துரியன் முதலியோர், 401
நூனெறிமாக்கள்-சிற்பநூற்கம்மியர், 590

நேடியோன் குன்றம், 192
நெடுஞ்செழியன், 437
நெடுநிலைமாடம், 31
நெடுமாராய வஞ்சி, 511
நெடுவேள் குன்றம், 472
நெய்தல், 454
நெய்ம்முறை, 396
நெய்யணி, 2
நெறிக்கு: உருபுமயக்கம், 222
நெற்றிச் சேகில்-நெற்றியிற் செங்கிற முடைய எருது, 397
நென்னல் - நெருநல், 164
நேரார், 494
நேரிவாயில், 587
நேர் - மெண்மை, 159
நொசி - நுண்மை, 227
நொச்சி - மதிற்புறம், 227
நொடிதருதல் - சொல்லுதல், 165
நொடிந்த - கூறப்பட்ட, 326
நொடிவது - கூறுவது, 376
நொடை - வி ை, 103
நொண்டு - முகத்தி, 223
நோலை - எள்ளுருண்டை, 104, 276
நோற்றுணல், 227

பஃறூரம், 136
பஃறுளியாறு, 253
பகடு, 563
பகர்தல் - விற்றல், 2
பகல் - நடுநிலை, 164
பகல்செல்வாயில் - குணவாயில், 636
பகல்தோன்றுகிறவாயில்-கீழ்த்திசை, 213
பகல்வாயில் உச்சிக்கிழான் கோட்டம் 210
பகற்போதே நடுக்கம்மிகுதல், 416
பகன்றை - சிவதை, சீந்தில், 301
பகைப்புறத்திற் கொடிதருதல், 512
பகைபணங்கு, ஆழி, 254
பங்களர், 512
பசாசம், 64
பசு, 444
பசுமை - புதுமை, 327
பஞ்சடி, 613
பஞ்சபரமேட்டிகள், 231
பஞ்சவர்க்குத் தூது சென்ற மீயன், 401
பஞ்சவன், 433
படம் - ஆடை, 156
படர் - வருத்தம், 324
படர்க்கைப்பாலவல், 400
படாகை - பெருங்கொடி, 106, 327
படி - உலகம், 635
படிதம் - படிந்தாடல், (மீழ்க்தாடல்), 138
படிப்புறம் - அர்ச்சனைபோகம், 636
படிமம் - செய்வவடிவு, 610
படிறு - பொய், 352
படுதிரை: ஆருபெயர், 583
படுபொருள், 470
படைத்துக்கோட்பெயர், 396
படைத்துக்கோட்பெயர் இடல், 404
படையுள் படுவோன்-காளமூதி, 193
பட்டடை - அடிமனை, 46, 74
பட்டது - விளைந்தது, 2
பட்டாங்கு - உண்மை, 444
பட்டிமண்டபம், 105
பட்டிமை, 144
பட்டினப்பாக்கம், 104, 225
பணி - பாம்பு, 34
பணிமொழி, 193
பணிலம், 22
பணை-ஒரு போர்க்கருவி, 156, கிளை, 221, பக்தி, 391
பணைநிலைப் புரவி, 301
பண் - ஓசை, இசை, திறம், 2, 46, 71, 76
பண்டைத்தமிழர் கோட்களின் நிலை யறியும் பெற்றியர், 238
பண்ணல், 156
பண்ணியம் - பண்ணிகாரம், 135
பண்ணியல் மடக்தையர், 456
பண்ணை - ஓடம், தோட்டம், 320
பண்நான்கு, 50
பண்பும் பயனும் விரவிவந்த உவமம், 23

பதம் - உணவு, 589
பதாகை, 63
பதாகைக் கை, 193
பதிகம், 1
பதியெழுவறியாப் பழங்குடி, 22

நால்வகை வருணம் , 136
நாவலந் தண்பொழில், 396, 512
நாவலம் பொன் - சாம்பூநதப்பொன், 612
நாவல் - நாவலந் தீவு, வெற்றி, 350
நாவாய், 322
நாவிக்குழம்பு 300
நாவியன் பிள்ளை, 509
நாழிகைக் கணக்கர், 103
நாளங்காடி, 104
நாளணி, 562
நாளணி முழவம், 301
நாள் நீர் - புது நீர், 374
நாள்விலைக் கிளை, 557
நாறு - நாற்று, 224
நாற்பாற்பூதம், 455
நாற்பான் மரம் இவை என்பது, 147
நாற்றுதல், 44
நான்மறை மரபு, 107
நான்மாடக் கூடல், 443, 450
நான்முலையாயம், 396
நிகர்த்து - ஒத்துக்கூடி, 132
நிக்கந்தன் கோட்டம், 210
நிடதம், 65
நித்தல் விழா, 18
நித்தல்விழாவணி, 636
நித்தல்வேள்வியும் விழாவும், 590
நித்தில நகைத்தி, 467
நித்திலப்பூம் பந்தர், 23
நியமம் - கோயில், 320
நிரந்தன - ஒழுங்குபட உள்ளன, 227
நிலந்தருதிரு, 349
நிலந்தருதிருவின் நெடியோன், 585
நிலந்திரைத் தானை, 536
நிலம்போர்த்த பாடல், 616
நிலவு தென்னர் குலமுதலாதல், 91
நிலவுப்பயன், 91
நிலாக் கோட்டம், 210
நிலாமுன்றில், 534, மணிகள் பதித்தது, 595
நிலை - நின்றாடல், 133
நிலைகெழு கூடல், 133
நிலைக்களம், 2
நிலைநாடு-சமநிலையுள்ள நிலப்பரப்பு, [531
நிலையுயர் கடவுள், 494
நிலைவரியின் இலக்கணம், 175
நிவந்தோங்கு: ஒருபொருளிருசொல், 119
நிவப்பு : உயர்வு, சிறப்பு, 300
நிழல் - அருள், 349
நிழல்கால்மண்டிலம், 584
நிழல்காலும் - ஒளியைச் சொரியும், 106
நிறங்கிளர்பூந்துகில், 134
நிறம் - உரு, 557
நிறம் - தன்மை, 222
நிறம்கிளர் அருவி, 492
நிறை - அழகு, 399
நிறைமதிவாண்முகம், 158, 424
நின்றாடும் ஆடல் ஆறு, படிந்தாடும் ஆடல் ஐந்து, 146
நீரணிமாடம் - பள்ளியோடம், 227
நீரணிவிழா - அபிடேகம், 221
நீரல - நீர்மையல்லன, 227
நீரேயருளுக: அடியார்க்கு நல்லார்க்கு மறுப்பு, 11,
நீர்நிறக் காக்கை, 224
நீர்ப்படை, 511
நீர்ப்படை செய்தல், 535
நீர்ப்பிழா - இறைகூடை, 224
நீலகிரி, 533
நீலத்தின் இலக்கணம், 344
நீலப் புறவை, 494
நீலமேனி நெடியோன், 107
நீலன் முதலிய கஞ்சுகமாக்கள், 586
நீல விதானம், 23
நீலி, 230
நீலி: சங்கமன் என்னும்வாணிகனின் மனைவி, 471
நுடங்கல் - துவளல், 399
நுண்பொறி வெள்ளை, 397
நுதல் கிழித்துவிழித்த நாட்டம், 277
நுதல் விழி, 278
நுதல்விழிநாட்டத் திறையோன், 320
நுரையென விரிந்தநுண்பூங்கலிங்கம், 452
நுழைநுண் - மிகக்கூர்ந்த: ஒருபொருளிருசொல், 326
நூபுரம் - சிலம்பு, 134
நூலறி புலவர், 511
நூல் - ஒழுங்கு, 106
நூழிலாட்டு, 537
நூற்றிறன்மாக்கள் - சாத்திரம் அறிந்தோர், 557
நூற்று நாற்பது யோசனை விரிந்த பொலம் பூங்கா முதலியவற்றைப்

பாட்டுமடை, 493
பாணி - தாளம், 46; பணி, முதற் குறை, 156; பொழுது, பாட்டு, 196, விளக்கம், 61
பாணிருக்கை, 103
பாண்டரங்கம் - நிறம் பற்றிய பெயர், 133, 142
பாண்டியர் கோல் வளைய உயிர் வாழார், 539
பாண்டியன் நெடுஞ்செழியன், 473
பாண்டியன் வான எய்தக் கண்ணகி வடதிசை மன்னர் மணிமுடி ஏறினமை, 558
பாண்டில் - கஞ்சதாளம், 536
ஈருருளையுடைய சகடம், 325
பாண்வாய் வண்டு, 92
பாதக் காப்பினள், 321
பாத்தரு நால்வகை மறை, 535
பாத்தரும் பணபு, 253
பாயற்பள்ளி, 254
பாய்கலைப் பாவை மந்திரம், 258
பாய்தல் - பரத்தல், 417
பாரதி - பைரவி, 133
பாரதி யரங்கம் - இடுகாடு, 133
பாரதிவடிவாய இறைவன், 142
பாரதி விருத்தி, 228
பாரிரும் பௌவம், 493
பார்த்திருந்தோர் : வினைப்பெயர், 304
பார்ப்பனவாகை, 479
பார்பனவாகை, நாவலங்கொண்டு நண்ணாரோட்டுதல், 469
பார்ப்பார், 444
பார்ப்பான் மறைவழி காட்டுதல், 23
பாலகுமரன் மக்களாகிய கனகவிசயர், 535
பாலிகை - முளைக்குடம், 23
பாலைநிலம் உண்டாதல், 254-5
பாலைப்பண், 44
பால்வகை - பாகுபாடாய வகை, 4
வேற்றுமை, 107
பாவைக் கூத்து, 133
பாவை மன்றம், 106
பாவை விளக்கு, 106
பாழி - வலிமை, பெருமை, 615
பிஞ்ஞை - நப்பின்னை, 398
பிடர்த்தலைத் தாழி, 537
பிடர்த்தலைப் பீடம் ஏறிய மடக் கொடி, 433
பிணங்குதல் - செறிதல், 159
பிணிமுகம் - முருகனது மயில், 493; முருகனது யானை, 633
பிணையல் - மார்புமாலை, 45, 323; இசைவகை, 45, 62
பிண்ட முண்ணுங் களிறு, 531
பிண்டி - ஒற்றைக்கை முப்பத்து மூன்றனுள் ஒன்று, 45, 62, 64; பொருட் கை, 66
பிண்டிக் கொழுநிழல், 253
பித்தை - மாலை, 455
பிரமரம், 64
பிலம், 257
பிழை உயிர் ஓம்புமின்; பிழை உயிர்-துன்பமுற்ற உயிர்கள், 637
பிழைத்த - கொலைசெய்த, 472
பிழைமணம், 494
பிள்ளைநகுலம், 351
பிறக்கு, 105
பிறங்கல் - விளங்கல், மிகுதல், 320
பிறங்கிய முத்தரை - பருமுத்து, 134
பிறந்தவ ரிறத்தல், 635
பிறப்பற முயன்று துறந்தோர், 559
பிறர் நெஞ்சு புகாமை, 26
பிறவா யாக்கைப் பெரியோன், 107, 124
பிறைமுடிக்கண்ணிப் பெரியோன், [255
பிற்பாடு, 296
பின்றோர்க் குரவை, 537
பின்னை - நப்பின்னை, 398, 399
பீடாருறந்தை, 192
பீடிகை - வணிகர்தெரு, 2,
பீடிகைத்தெரு, 103
பீடிகைப் பீலிப் பெருநோன்பாளர், 537
பீடுகெழு, 104
பீர் - பீர்க்கு, 163
பீலிமஞ்ஞு, 33, 509
புகர் - குற்றம், 193; அழகு, 210
புகர்முகம் - யானை, 508
புகர் வெள்ளை நாகர் கோட்டம், 210
புகன்று - தருக்குற்று, 610
புகாரில் பிறநாட்டு அரும் பொருள் வந்து தொகுதல், 34
புகார் - ஆற்றுமுகம், 7
புகார்க் காண்டம், 21, 222
புகை - அக்கினி கோத்திரம், 542
புகைக்கொடி - தூமகேது, 223

பிரிஞேராடல், 45, 60
பதுமகோசிகம், 63
பத்தர், 156
பத்தா செய்தற்குரிய மரக்கள், 167
பத்தி - வரிசை, 377
பத்தினிக் கடவுள், 18
பத்தினிக் கோட்டம், 18
பத்தினிப் பெண்டிர், 444
பத்தினிமாதர் செயற்கரியனசெய்தல், 443-4
பத்தத் தலைவர், 134
பந்தர்-மிழல், சோலை, 221, 232, 293
பயங்கெழு - பயன் பொருந்திய, 105
பயம்பு - யானைக்குழி, 508
பயறு, 454
பயன் அறவு - பயன் தொலைதல், 102
பயிர்தல் - அழைத்தல், 532, இசைத்தல், 456, பாடுதல், 156
பரசல், 511
பரதர் - வணிகர், 31, 107, 471
பரதவர், 103
பரதன், 471
பரத்தர் - ஊர்த்தர், 108
பரப்பு - பரவை, கடல், 323
பராசரன் பெயர், 468
பரி - செலவு, 455; மிகுதி, செலவு, பரிந்தன - சிந்தியன, 456 [227
பரிமுக அம்பி, 301
பரியகம் - பாசகாலம், 134 கவமணி வேளை; 134, 148
பரிவட்டணை, 156
பரிவு - கவலை, 637, குற்றம், 156
பரிவுறுவெந்நெய், 355
புரூஉக்கா ழாரம், 91
பலரறி மணம், 494
பலரறிவாராத் தெருட்டியள், 632
பலர்தொழு பத்தினி 495
பலவின் பழம், 508
பலாவிண்கீழ் மன்னன் பயிரிடல், 235
பலிக் கொடை, 104
பலி பீடிகை, 18
பவ காரணி, 256
பவம் - பிறப்பு, 256
பழு வலை, 134
பழி அலக்கை, 615
பவளத்தின் குணகுற்றங்கள், 345
பவள வாய்ச்சி, 277
பவள வாய்த்தி, 467
பழவிறலூர்கள், 225
பழனத்தாமரைப் பைம்பூ, 224
பழனம் - மருதம், நீர்நிலை, 163
பழிச்சுதல் - போற்றுதல், 224
பழுமணி - இவந்தமணி, 444
பழையன் என்னும் குறுநில மன்னனின் வேம்பு தடிந்த சோன், 560
பழையன் - மோகூர் வேந்தன், 573
பறந்தலை, 537
பறம்பு, 492
பறை - முகத்தலளவை, 326
பறையூர்: அந்தணர்மிக்க ஓர்ஊர், 535
பனிக்தி, 90
பன்றி: ஒரு போர்க்கருவி, 356
பன்னிரு கைகள், 493
பன்னூருயிரத்தாண்டு வாழியர், 509
பாகல் - பலா, 374
பாகு-பாகர், 351
பாகு அடு குழிசி, 355
பாகுகழிந்தி-பாகனுக்கடங்காது, 351
பாகுடம் - நிறைப் பொருள் 547
பாசண்டச் சாத்தற்குப் பாடுகிடத்தல், 210
பாசண்டத்துறைநகைவேழம்பர், 534
பாசண்டம்-தொண்ணூற் றறவகைச் சமயசாத்திரத் தருக்கக் கோவை, 534
பாசண்டன்பாற் பாடு கிடத்தல், 633
பாசவர் - வெற்றிலை (பஞ்சவாசம்) விற்போர், 103
பாசறை, 535
பாசிலைக்குருகு - குருக்கத்தி, 298
பாடகச் சீறடி, 222
பாடகம், 134
பாடமை சேக்கை, 135
பாடலம் - பாதிரி, 301
பாடல், 61
பாடல்சால் சிறப்பு, 2
பாடல்சால் மூத்தம், 615
பாடி - நகர், 18
பாடியிருக்கை, 533
பாடுகள மகளிர், 136
பாடு கிடத்தல் - வரம் வேண்டல், 210; 633
பாட்டு, 61
பாட்டுடைச்செய்யுள் - இசைப்பாட்டுக்களே இடையே உடைய தொடர்நிலைச் செய்யுள், 3

பெண்ணணிப் பேடியர், 535
பெண்ணறிவென்பது பேதைமைத்து, 444
பெருகியல் மருதம், 193
பெருங்கணி, 452
பெருங்கற்பு, 157
பெருங்கஞ்சி 511
பெருங்குடி வாணிகன், 33
பெருங்கோப் பெண்டு, 510
பெருஞ்சோற்று வஞ்சி, 511
பெருவஞ்சி, 511
பெரும்பேரியாக்கை - மக்கட்பிறவி, 538
பெரும் பெயர் - மிகுபுகழ், 434
பெரும் பிறிது - இறந்தநல், 351
பெரும் பூதம் - வான் பொருள், 589
பெருமகன் - தேவன், 222; தலைவன், அரசன், 293
பெருந்திரு, 510
பெருந்தண் வளிப்பக்கை, 34
பெருநற்கிள்ளி, 573
பேடிக்கூத்து, 133
பேடித்தன்மை, 144
பேடி னிபல்பு, 577-8
பேய்மகள், 536
பேரணி - மதாணி முதலியன, 135
பேரியற் கிழத்தி, 34
பேர்யாறு, 503
பைங்காற் கொக்கு, 224
பைங்கொடிப் படலை, 508
பைத்தரவு - அரவின் படம்; தீ, பகுதிப்பொருள் விகுதி, 495, 505
பைந்தளிர்ப் படலை, 91
பைம்புனம், 495
பையுள் - துன்பம், 133, 165
பைரவன், 536
பொங்கர் - பழம்பூ, 222
பொங்கல் - கள், பொங்கற் சோறு, 104
பொங்கழி - ஆற்றுநீர நெற்பொலி, 225
பொச்சாப்பு - மறதி, 375
பொதியவிழ்தல் - மலர்தல், 158
பொதியறை - காற்றுப்புகாநிலவறை, 226
பொதியில், 21, 511
பொதிவாய் - கட்டுவாய், 377
பொதும்பர் - மரச்செறிவு, 163
பொதுவறு சிறப்பு, 22
பொதுவியல், 46, 325
பொய்கைத் தாமரைப் பூவாய் புலம்ப, 135
பொய்தல் - மகளிர்விளையாட்டு, 136
பொய்தல் ஆயம், 136
பொய்யறை - பொய்க்குழி, 222
பொய்யாக்குலக்கொடி வையை, 301
பொரி அரை உழிஞில், 255
பொருண்மொழி, 137
பொருநர் ஆர்ப்பு, 534
பொருமுக எழினி, 48
பொருளுரை, 538
பொலம் - பொன் என்பதன் திரிபு, 6
பொலம்பூம் பிண்டி நலங்கிளர்கொழு நிழல், 221
பொலம்பூ வேங்கை, 1
பொழிலாட்டு, 103
பொழில் - உலகம், தீவு, 512
பொறி - அறம், 133, இலக்கணம், 636
பொறிமயிர் வாரணம், 92
பொறை-குன்று, 231; நிறுமலை, 255
பொறைசாலாட்டி, 553
பொற்கொல்லர் ஆயிரவர் ஒருநாளிற் பலி, 560
பொற் சங்கிலி, 134
பொற் படி - பொன்னுலகு, 635
பொற்பொறி வெண்கா, 397
பொன்செய் கொல்லன், 2: 435
பொன் துளங்கும் மார்பம், 424
பொனமாரி, 350
பொன்னணியன்ற பூங்கொடி, 44
பொன்னின் வகை-சாதரூபம், ஒளிச் சிறை, ஆடகம், சாம்பூநதம், 326
பொன்னுறை நறுமேனி, 423
போகஞ்செய் பூமி, 211
போக பூமியின் இயல்பு, 35
போக பூமியின் வகை ஆறு, 35
போக்குதல் - மறைத்தல், 377
போதம் - அறிவு, 230
போதி - அரசமரம், 221
போதித்தானம் - புண்ணியத்தானம், 632
போதியின் கீழ் மாதவர், 612
போது சூழ் கிடக்கைப் பூம்பொழில், 227
போந்தை - பனைமாலை, 532

புன்கையிற் புலர்த்திய பூமென் கூந்தல், 134
புட்கை - மேற்கோள், 512
புட்பகூடம், 65
புட்பாஞ்சலி - இரட்டைக் கை பதினைந்தனுள் ஒன்று, 65
புண்ணிய சரவணம், 255
புண்ணியத் தானம், 107
புண்ணியத் திசை, 105
புண்ணிய நன்னீர், 48
புதவம் - கதவு: சண்டு வாயில், 268, 468
புதல்வனை ஆழியின் மடித்தோன், 434
புதா - பெருநாரை, 224
புதை, 356
புதைத்தல் - போர்த்தல்: மலைநாட்டு வழக்கு, 110
புதையிருட் படாம், 102
புரிகுழ லளகம், 32
புருடராகத்தின் இலக்கணம், 345
புரைதீர் கற்பு-பிறர்நெஞ்சுபுகாக்கற்பு 452
புரையோய்-மேலோய், 299
புலம்பு - தனிமை, 92
புலம்புறுதல் - கலங்குதல், 298
புலம்பெயர் புதுவன், 377
புலம்பெயர் மாக்கள், 102
புலரா வடுக்கை, 511
புலரிவைகறை, 320
புலர்வாடு நெஞ்சம், 495
புலவரை யிறந்தோய், 538
புலவர் செந்நா, 3 0
புலவர் நாவிற் பொருந்திய பூங்கொடி (வையை), 301
புலனெறி வழக்கு, 503
புலி, 503
புலிப்பல் தாலி, 276
புலியுரி, 278
புல் - ஓர் நிறம், 510; புன்மை, 423
புல்முளி மூங்கில், 255
புல்லகம்-தென்பல்லி, வடபல்லி, 135
புல்லென் மருண்மாலை, 423
புழுக்கல்-அவரை, துவரைமுதலியன 104, 276
புழை, 356
புள் - கணந்துட் பறவை, 224
புள்வாய்ப்புச சொன்ன கணி, 280
புள்வாய் முரசம், 92
புள்ளணி கழனி, 302
புள்ளியல் மான்தேர், 163
புள்ளுடைக் கழனி, 454
புள்ளுறு புன்கண் தீர்த்தோன், 434
புள்ளூர் கடவுள், 400
புள்ளோப்புதல், 159
புறஞ்சிறை - புறமதில், 350
புறத்துள் சாத்தனாராற் பாடல்பெற்ற நன்மாறன், 19
புறநிலைக் கீட்டப் புரிசை, 531
புறநிலைக் கோட்டம், 107
புறநிலை மருதம், 193
புறந்தரல் - பேணுதல், 34, 43
புறம்பணையான் கோட்டம்-சாதவாகனன் கோயில், 210
புறவின் துயர்தீர அரிந்துடம் பிட்டோன், 501
புறவுக்காகஉடம்பரிந்த கொற்றவன், [614
புறவுநிறை புக்கோன், 463
புற்கு - ஓர் நிறம், 423
புனமயிற் சாயல், 253
புனம், 508
புனல் பொன்னாடி வருதல், 492
புனல் போதாடி வருதல், 492
புன்கண் கூர் மாலை, 162
புன்கண் மாலை, 91
புன்புற வரி, 195
பூஞ்சேக்கை, 90
பூணூல், 469
பூத சதுக்கம், 106
பூதர் - நால்வகை வருணப் பூதர், 49
பூத்த வஞ்சி, 532
பூந்தண்டலை, 222
பூந்தண் பொழில், 163
பூப்பலி - அருச்சனை, 492, 590
பூமரம், 221
பூமேலோன், 278
பூரண கும்பம், 106
பூவல் - செம்மண், 374
பூவா வஞ்சி - வஞ்சி நகர், 512, 532
பூவிரிபடப்பைப் பூகார், 132
பூவைப் புதுமலர் வண்ணன், 375
பூளை, 454
பெண்டிர் கொழுநர் குறைதாங்குநர், 428
பெண்டும் ஒருங்குடன் மாய்தல், 510
பெண்ணணி கோலம் - கொற்றவை கோலம், 296

மதுரைக்காண்டம், 252
மதுரைக் கூலவாணிகன் சாத்தன், 4
மதுரைத் தென்றல், 300
மதுரைமாநெய்வம், 3
மச்சகம் - முகப்பு, 377
மத்திம நன்னாட்டு வாரணம், 355
மந்த மாருதம், 91
மந்தாரம், 511
மந்திரக் கணக்கர், 452
மந்திரச் சுற்றம், 377
மந்திரம் - தூயலுறக்கும் மந்திரம், 378
மயக்குந் தெய்வம், 258
மடங்கு அரில்-தம்முட் கலந்த பிணக்கம், 222
மயல் - பிறது, 106
மயன், 31, 105
மயிடன் - மகிஷாசுரன், 273, 457
மயிராலான ஆடை, 326
மயிர்க்கண மூரசம், 105, 536
மயிலை - இருவாட்சி, 101, 301
மீரகத்தின் குண குற்றங்கள், 343
மரகத மணித்தான், 156
மரக்கால்மேல் ஆடல், 279
மரக்காற் கூத்து, 133
மரப்பந்தர், 221
மரப்பூணை, 3 2
மரப் பொதும்பர், 221
மரவம் - வெண் கடம்பு, 259
மருட்கை, 6
மருதக் துறை, 322
மருதப் பாடல், 531
மருதம், 454
மருது - மருத மரங்கள், 231
மருஙர், 104
மருஙர்ப்பாக்கம், 103
மலங்கு - ஓர் மீன், 223
மலய மாருதம், 221
மலரடுக்கிய மரப்பந்தர், 221
மலரவிழ் மாலை, 533
மலை காடன், 494
மலை நெஞ்சு பிளத்தல், 472
மலை புரை மாடம், 470
மலைமகள் மகன், 494
மலை முதுகு நெளிய, 533
மலையத்து : அத்தி சாரியை, 256
மலைய மாருதம், 108
மலை வளைத்தோள், 277
மல்லல் - வலிமை, 397 ; வளம், 422
மல்லன் மா ஞாலம், 637
மல்லிஞடல், 133
மழவிடை, 397
மழை பிணித்தாண்ட மன்னவன், 253
மறக்கள வேள்வி, 537
மறத்தகை நெடுவாட் குடி, 511
மறத்துறை - வீரத்துறை ; இனிப் பாலைநெறி என்றும் வருதல், 321
மறலா - மாறுபடா, 296
மறவுரை நீத்த மரபுடை கேள்வியர், 222
மறவை - மறத்தை யுடையது, 164
மறி - ஆட்டுக் குட்டி, 355
மறித்தல் - மீளல், 548
மறிந்து - மடங்கி, 432
மறுகு - சுழல், 91
மறுகு - தெரு, 49
மறுகும் - வாய்விடும், 305
மறுசரவு, 195
மறைகாத்தோம்புநர், 504
மறை நா வழுதி செவி செறுவாக வான்பொருள் வித்தல், 589
மறை நூல் - வேத ஒழுக்கர், 297
மறையோரால் நாட்டு நலம் உசாவல், 561
மறையோர் நிருக்கை, 225
மறை வினி, 469
மனக்கொளல், 219
மனையகம் மனைவி, மனை, 50
மனைவளர் முல்லை, 301
மனை விளக்குறுத்தல், 456
மன்பதை - அபலார் (உலகம்) 416
மன்பதை காக்கும் நன்குடி, 510
மன் பெரும் பீடிகை : மன் மிகுதிப் பொருட்டு, கழிவின்க ணன்று, 8
மன்றப் பொதியில், 2
மா - மாமை நிறம், 230
மாகதப் புலவர், 532
மாகதர் - இருந்தூக்குவார், 103
மாகம் - விசும்பு, 22
மா கொன்ற வேல், 493
மாங்காடு : ஓர் ஊர், 254
மாசாத்துவான் - சோவலன் தந்தை, 22; இயற்பெயர், 26
மாசாத்துவான் துறவு, 612
மாடகம் - காலிலணை வீக்கும் கருவி, 193

போலாது, 300
போலும் - ஒப்பில்போலி, 227
போற்றுதல் - இல்லாதபடி ஒழித்தல், 637
மகட்பாற் காஞ்சி 511
மகதம், 586
மகத நன்னாடு, 105
மகரமுகம், 65
மகரம், 65
மகரவாசிகைத் தோரணம், 106
மகரவாரி, 235
மகரவெல்கொடி மைந்தன், 92, 193
மகளிரை யானை யெருத்தத்திலிருத்தி மணம் அறிவித்தல், 22
மகளிர் அடியின் மென்மை, 639
மகளிர்க்குக் கண் இடந்துடித்தல் நன்றும், வலந் துடித்தல் தீதுமாம், 130
மகனை-ஐ: இடைச்சொல், 494
மகன் - (ஈண்டு) கணவன், 374, 381
மங்கல அணி - மங்கல நாண், 22; இயற்கையழகு, 33
மங்கலத் தாசியர், 135
மங்கலநாணை ஊருள் வலஞ்செய்வித்தல், 22
மங்கலமடந்தை - திருமணஞ் செய்யப்பட்ட கிழத்தி; பட்டத்துத் தேவி, 535
மங்கலமடந்தை கோட்டம், 633
மஞ்சனமாட்டும் மரபு:—ஆயிரத்தெட்டுக் கலசநீர் கொள்ளல், 123
மஞ்சுசூழ் மலை, 225
மஞ்ஞை, 33, 210, 276
மடங்கலாய் மாறட்ட மாயன், 400
மடமான் மறி, 509
மடம் - அழகு, 396
மடம் தாழ்தல்-அறியாமை நிறைதல், 401
மடலவிழ் கானற் கடல்விளையாட்டு, 193
மடவன நடை, 195
மடவோர் - புதியர்; இளையர், 325
மடற் பூ, 136
மடி - வயிறு, 210
மடித்திரைத்தல் - மடியிலணைத்தல், 210
மடியகத்திடலை - உண்ணல், 210
மடை - சோறு, 276; மூட்டுவாய், 502
மடைக்கலம், 374
மடைமை - அடிசில் அடுதற்றன்மை, 374
மட்டு - மது, 4, 276, 282
மணங்கமழ் பூங்கானல், 159
மணப்பொருள் ஐந்து இவை என்பது, 147
மணமகன், 3
மணமதுரை, 491
மணம்நிறை மதுரை, 496
மணவணி, 22, 495
மணற்பாவை திரையழியாது காத்தாள், 143
மணி - நீலமணி, 230
மணிகளின் இயல்பு, 325-6
மணிக்கா லமளி, 31
மணிதோட்டுக் குவளை, 563
மணி நிரைத்து வகுத்த சாளரம், 32
மணிமேகலை, 559
மணிமேகலைமேல் உரைப்பொருள் முற்றிய சிலப்பதிகாரம்; 652
மணிமேகலையின் வான்துறவு, 631
மணி வண்டு- நீலநிறமுடைய வண்டு, 155
மணிவண்ணன் கோட்டம், 221
மணியிடைப் பிறவா.....முதலியன தெரிசருதேற்றம, விரோதம், பின்வருநிலை அணிகள், 42
மணியிழந்த நாகம் வருந்தல், 307
மண் - இலக்கினை, 512, 528
மண் கணை, 224
மண்டிணி ஞாலம், 531
மண்டிலம், 49, 64
மண்ணீட்டரங்கம், 584
மண்ணீட்டாளர், 103
மண்ணுடை முடங்கல், 299, 535
மண்ணுதல், 44
மண்ணோர் உரு, 588
மண தேய்த்த புகழ், 22
மதகரிக் களபம், 509
மதியம் - மாதம், 227
மதியம் சகடணையும் நாள் திருமண நன்னாளாதல், 23
மதிவாணனார், 141
மதுகரம், 508
மதுக்கொள் வேள்வி, 588
மதுர கீதம், 193
மதுராபதி, 457

முதிர்பூந்தாழை முடங்கல், 194
முதுகுடி, 511
முதுக்குறை நங்கை, 355
முதுநீர்க் காவிரி, 511
முதுபாலை, 429
முத்தப் பூணூல் - அழகிய பூணூல், 469
முத்தின் குண குற்றங்கள், 345
முத்தீ, 479
முத்தீச் செல்வம், 463
முத்தை - முந்தை, 398
முந்நீர் - கடல்; (முத்தொழிலுடைமையின்), 412
முப்பத்திருகாழ், 134
முப்பத்திருவகை ஓமாலிகை, 134
முரலுதல் - ஒலித்தல், 158
முரி - வளைவு, 159
முரிவரியின் இலக்கணம், 176
முருடு அதிர்தல், 22
முருந்து - மயிலிறகின் அடி, 230
முலை திருகி வட்டித்து விடல், 444
முலைப்பூசலாட்டி, 610
முலைமுகத்தெழுந்த தீ; 509
முலைவேது, 534
முல்லைக்குழல், 395
முல்லைத்தீம்பாணி, 398
முழுத்தம்-நற்பொழுது, (முகூர்த்தம்) 531
முழுநெறிக் குவளை - இதழொடியாத குவளை முழுப்பூ, 32, 36
முழுவிறற் கணையம், 356
முள்வாய்ச் சங்கம், 12
முறம் செவி வாரணம், 223
முறி - தளிர், 91
முறையுளி - முறையால், 194
முற்பிறப்பிற் செய்தன இப்பிறப்பிற் காண்டல், 257
முனையிடம் - போர்க்களம், 104
முன்பு - வலிமை, 259
முன்றேர்க் குரவை, 537
முன்னிலைப் பரவல், 400
முன்னிலையீயாள்-எதிர்நில்லாளாய், 474
மூவகை இயக்கம்: இசைவகை, 194
மூவகை முரசு, 329
மூவறு கணங்கள், 107
மூவா இளநலம் - தெய்வக் காட்சி, 210, 215
மூவாக்கடம்பு, 400
மூவாமருந்து, 32
மூவாமேனிப் பத்தினி, 636
மூவுலகளந்த மாயன், 400
மூதிற் பெண்டிர், 104
மூதைவினை - பழவினை, 212
மூத்தோர், 445
மெய்ந்நிலை, 64
மெய்ப்பை - சட்டை, 377
மெய்விடுதல், 559
மேரு, 585
மேலோர் - தேவர், 379
மேழிவலன் உயர்த்த வெள்ளை, 320
மேனிலையுலகம், 587
மைத்தடங்கண் மணமகளிர், 156
மைந்தர் - இளைஞர், 584
மைந்து - அழகு, 196
மொழிப்பொருள் தெய்வம்-மந்திரம் என்னுந் தெய்வம், 223
மோதகம் - பிட்டு, அப்பம், 135, 300
மோதிரம், 134
யசோதையார் கயிற்றாற் கட்டுண்டகை, 400
யவனர், 322
யவனர் இருக்கை, 102
யவனர் வளநாடு, 587
யாக்கை நிலையாமை, 588
யாழுக்கும் பெண்ணிற்கும் ஒப்புமை, 167
யாப்பு அறை - அறிவெனும் உறுதியற்ற, 321
யாப்புறவு - பொருத்தம், 2, 377
யாமம் - இரவு, 350
யாவதும் - சிறிதும், 109
யாழ்ப்புலவர், 107
யாழ் வகை, 63
யானை ஐந்நூறு, 534
யானைக்கோட்டம், 210
யோசனை : தொலைவின் கணக்கு வகை, 5 8
வகுந்து செல் வருத்தம்; வகுந்து - வழி, 257, 350
வகுளம் - மகிழ், 301
வக்காணம், 49
வக்கிரித்திடல் - ஆளத்தி செய்தல், 46
வங்கம் - நாவாய், 323, 535
வங்கிசம் - வமிசம், 616

மாட்டத்து இடை நிலம், 31
மாட மதுரை, 2
மாட மலி மறுகிற் பீடிகைத் தெரு, 135
மாடம் - சரக்கறைகள், 135
மாடலனுக்குத் தன் நிறையாகிய ஐம்பது திலாம் பொன் பரிசு, 561
மாடல மறையோன், 557
மாடலன், 459
மாண - மிக, 444
மாணி - பிரமசாரி, மாணிக்கன், 481, 210
மாணிக்கத்தின் இயல்பு, 315
மாணிக்கத்தின் குணகுற்றங்கள், 344
மாண்பு - இயல்பு, 573
மாண் வினையாளர், 534
மாதரி, 353
மாதர் - அழகு, 108; கண்ணளி, 301; காதல், 157
மாதர் பாணி வரி - அழகிய வரிப் பாட்டு, 534
மாதர் வாண்முகம், 195
மாதவி: கோவலன் காதற் கணிகை, 193
மாதவி - குருக்கத்தி, 108, 300
மாதவி கானற்பாணி கனகவிசயர்தம் முடித்தலை தெரித்தமை, 558
மாதவி கற்றாய்: சித்திராபதி, 632
மாதவி வமிசமுதல், 132
மாதிரம், 536
மாத்திரை - இயல்ப, 325
மாநாய்கன் தூவர், 22
மாநாய்கன் : சிறப்புப் பெயர், 25
மாநாய்கன் துறவு, 612
மாநில வரைப்பு-உலகத்துள்ளார், 109
மாந்தரன் சேரல், 469
மாந்தளிர் மேனி, 584
மாந்திப, 108
மா மலர் நெடுங்கண் மாதவி, 193
மா மலை வெற்பன், 493
மாமுது பாங்பாள்-புரோகிதப் பார்ப்பான் (இருவகைக் கோத்திரத்தையும் பொருத்துபவன்) 29
மாமுது முதல்வன், 107
மாயவள், 483
மாயவன் மயில் மேனியன், 399
மாயவன் முன்னோன், 399
மாயோன் பாணி, 132
மார்க்கம் : வழுகு, 87
மாலதி, 210
மாலை - இயல்பு, 14; ஒழுங்கு, 444
மாலைச் சேரி, 135
மாலைநேரம் தொழுசற்குரியது, 593
மாலை வெண்குடை மன்னவன், 107
மாலையயர்தல் - மாலை நேரத்தில் வழிபடுதல், 456
மால் மகன் - உன்மத்தன், 161
மாளுவ வேந்தர், 636
மாறுதல் - விலைமாறுதல், 376
மாற்றான் குழலி கிணற்றில் விழுத்தன்னதும் வீழ்த்தெடுத்தான், 443
மாண்கட் சாவகர், 102
மாண்கணம், 296
மான்மதச் சேறு - கத்தூரிக் குழம்பு, 134
மான்மயிர்த் சுவரி, 508
மான்றலை, 65
மீகாயை - மேடுகள், 472
மிச்சில் - எச்சில் உணவு, 354
மிடல் - வலிமை, 160
மிடற்றுப்பாடல், 69
மிளை - காவற்காடு, 312 322; கோவலரிருக்கை; காவல் மனை, 374
மின்னுக்கொடி, 612
மின்னெளி மயக்கும் மேனி, 538
மீக்கூற்று - புகழ், 593
மீனாசு - திங்கள், 91
மீனேற்றுக் கொடியோன், 108
முகமடை - மிடறு, 230
முகம் - இடம், 105
முகில் நுகை மதியம், 584
முகவைப்பாட்டு, 224
முகிழ்த்த மூரல், 23
முகுளம், 64
முக்குடை, 253, 259
முசுகுந்தன் இந்திரனுக்குதவல், 188
முடம் - குற்றம், 72
முடித்தலை யடுப்பு, 537
முடிமன்னர் மூவருங் காத்தோம்புந் தெய்வ வடபே நிமயமலை, 611
முடியின் உறுப்பு ஐந்து, 261
முடுக்கர் - குறுந்தெருக்கள், 107, 561
முட்டி, 63
முண்டகம் - கடல் முள்ளிப்பூ, 563; கடல் முள்ளிச்செடி, 581
முதலை, 296

வேலிற் பொறி, 355
வள்ளம் - இண்ணர், 324
வள்ளிபோல்வீர் 491
வள் - உலக்கைப்பாட்டு, 508
வள்ளப் பாட்டு, 615
வறுமொழியாளர் - பயனில சொல்வார், 375
வறுமொழியாளன் - வீடன் 227
வனசாரினி. 258
வன்னியும் மடைப்பள்ளியும் சான்று, 443, 445

வாகை, 532, 557
வாக்குதல் - எடுத்தல், 213
வாகுடி, 400
வாடு - வாட்டென வீகாரமாயிற்று, 211
வாணன் பேரூர், 133
வாதுவர் 452
வாயாகுதல் - மெய்யாகுதல், 468
வாரக்குறி, 457
வாரணம் - உறையூர், 253; கோழி, சங்கு, 335; யானை, கோழி, 228; வாரணவாசி, 335
வாரிலர், 46
வாரம் - இறைமை, 470
வார்தல், 156
வார்த்திகன் புதல்வன், 469
வார்த்திகன்: பெயர், 469, 481
வார்த்தை - புகழ், 513
வால் - தூய்மை, 321
வால்வளை - சங்கவளை, 134
வால்வெண்: ஒருபொருட் பன்மொழி, 325
வாழ்வான் - மடையன், 537
வாழ்வம் - மணற்குன்று, 301; மணல், 135
வாவியோன், 107
வாலமை - தூய்மையின்மை, 350
வாலசரிதை நாட்கங்கள், 397
வாவி, 253
வாழ்நாளுணர்ந்தோர் யாண்டுமில்லை, 587-9
வாளுங் குடையும் பெயர்த்தல், 531
வாளுழக்கி - கொற்றவை, 271
வாளேந்துவன் மறவர்களம், 537
வாஃப்பருவாப் மோதிரம், 134
வாள்வரிப் பறழ், 519
வாள்வரி வேங்கை, 296
வானம் - வானநாடு, 259
வானவருறையும் பூங்கா, 225
வானவருறையும் மதுரை 302
வானவர் போற்றும் வழி, 589
வானவர் மகளிர், 507
வானவர் மலர் பொழிதல், 491
வானவல்வி - மின்னுக்கொடி, 103
வானவன் - சேரன், 563
வானவன் முடித்தலை உடைத்த தென்னவன், 401
வானவூர்தி, 472
வானில் கோட்கள் இயங்கும் நெறிகள், 336
வாணுதல் நிவந்த மேனிலை, 193
வாஞ்ஞர், சஞ்ஞர், 3
வான்கண்ண - சிறந்த கண், ஞாயிறு; காரணப்பெயர், 220; 221
வான்பொருட் கேள்வி, 210
வானபொருள் - கல்வி, 210
விசித்திரன். 536
விசும்பியங்கு மூனிவர், 533
விசயன், 535
விஞ்சத் தடவி, 132
விஞ்சையன், 351
விஞ்சைவீரன். 131
விடர் - மூழைஞ்சு: ஆகுபெயர், 513
விடுவாய் செய்தல், 374
விட்புலம், 2
விண்ணவர் கோமான் விழுநூல், 255
விண்ணோர் அமுதுண்டுச்சாதல், 231
விதானம - மேற்கட்டி, 23
விசான வேதிகைகள், 534
விசானித்து, 136
விதிமாண் கொள்கை, 45
வித்தல் - விசைத்தல், 538
வியம் - ஏவல்; மூன்னர், 212, 530, 539
விபர் - விடர்வை, 324
விபர்ப்பு இரிய - விபர்வு நீங்க, 32
விபவன் ஆர்கண், 107
விபலூர், 537
விரகு - உபாயம், 637
விரகுளி - விரகு; (தந்திரம்), 193
விரல்நலவணி, 134
விரியல் - மாலை. 32
விருச்சன் - அறிவால் முதிர்ந்தவன், 352
விருத்தி - (ஆசன) இருப்பு; இதன் வகை, 193, 199

வசந்தமாலை, 136
வசி - மழை, 104
வசு - பெயர்: வசுவும் குமரனும், 471
வசையறு கேள்வி, 45
வச்சிரக்கோட்டம், 106, 210
வச்சிர நன்னாடு, 105
வச்சிரவேந்தன் மலைச்சிற கரிந்தமை, 323
வச்சிரம், 486
வஞ்சி, ஒரு புறத்திணைத்துறை, 512
வஞ்சிக்காண்டம், 489, 63[illegible]
வஞ்சி பாடும் மகளிர் பாணி, 563
வஞ்சி முற்றம், 5[illegible]7
வஞ்சினஞ் சாற்றல், 509
வடதிசைக் கங்கையும் இமயமும் கொண்டு தென்றிசை யாண்ட தென்னவன், 253
வடதிசை வணக்கிய மன்னவன், 5[illegible]0
வடதிசை வளம்-வடதிசையிலிருந்து வந்த திறை, 531
வடமீன் - அருந்ததி, 22
வடமீன் கற்பு, 109
வடமொழி வாசகம், 351
வடவரை, 400
வடவாரியர் படைகடந்து, 473
வடிகயிறு, 453
வடித்தல், 156
வடித்தோல் - பதனிட்ட தோல், 536
வடியாக் கிளவி, 299
வடிவேல் எறிந்த தென்னவன், 253
வடுகு, 14
வட்கர், 511
வட்டித்தல் - பிரதிக்கினை செய்தல், [444
வட்டு - உண்டை, 610
வணர்கோட்டுச் சீறியாழ், 584
வணர்சுரி - வளைந்து கடை குழன்ற, 162
வண்ணம் - தொய்யிற் குழம்பு, 102
வண்டலிடத்துத் தாய் கூறியாங்கு மணமேற்றாள், 444
வண்டல் - மகளிர் விளையாட்டு, 444
வண்டால் - வண்டல்; (ஓர் விளையாட்டு), 162
வண்டு - ஒற்றைக் கை - முப்பத்து மூன்றனுள் ஒன்று, 65
வண்டு - வளையல், 161
வதுவை வேண்மாள் - மணஞ் செய்யப்பட்ட வேண்மாள், 585
வந்திருந்தோன்: வினைப்பெயர், 262
வம்பப் பரத்தர், 375
வம்பப் பெருந் தெய்வம், 423
வம்ப மாக்கள் - புதியோர், 105
வம்பு - கச்சு, 509; கயிறு, 325; புதுமை, 227. மணம், 615
வயலூர், 470
வயிரத்தின் குண குற்றங்கள், 343
வயிரமணித்தூண், 22
வயிர், 230
வயிரீரிய இலக்கணம், 344
வயின் - பதம், 537
வரி - காமங் கண்ணிய இசைப்பாட்டு, 297; வரிக் கூத்து, 13, 66
வரிக்கூத்தின் வகையும் இலக்கணமும், 2[illegible]4, 205
வரிப்பாட்டுகளின் வகை, 171
வரிப்பாணி, 157
வரிமால் திரங்கிய கிடக்கை, 255
வரியுங் குரவையும் விரவிய கொள்கை, 637
வரியுறுசெய்கை - வரிக்கோலம், 277
வருத்தனம், 66
வருணப்பூதர் நால்வகைப் பாணி, 132
வரைத்தாள் - மலையடிவாரம், 256
வரையாடு வருடை, 5[illegible]9
வரோத்தமை, 256
வர்த்தனை, 74
வர்த்தனை நான்கு, 46
வலம்படு கொற்றம், 277
வலம்புரி, 65
வலம்புரி ஈன்ற முத்து, 563
வலயம் - பாத்தி, 225; தோட்டம், 222
வலவை - வல்லமை, 104; வல்லவனான, 468
வல் - சூது கருவி, 322
வல்லா நடை - தளாவுற்ற நடை, 376
வழக்குரைத்தல், 21[illegible]
வழிநாள் - மறுநாள், 255
வழிமுதல் - பரம்பரை, 132
வழிமொழி - வேவு, 584
வழிவளம்-வழிப்பறிக் கொள்ளை, 275
வழுக்கம் - வழுவுதல், 297
வளவேல் கூரிய வேல், 196
வளாகம் - பரப்பு, 193
வளைபோழுகர், 163
வளையலைக் கொற்றவை வாயிலில் தகாத்தல், 472

வேத்தினம் - அரசர் குழு, 534
வேயாமாடம் - நீலாமுற்றம், 102
வேய்நரிகானம், 297
வேய்தெரிகூர்வன், 230
வேய்த்திரள் பத்தர், 302
வேய்வில், 278
வேர் - வெட்டிவேர், 194
வேலன், 495
வேலன்பாணி, 508
வேலரி நெடுங்கண், 194
வேலைவாலுகத்து விரிதிரைப் பரப்பு. [135
வேல், 356
வேளாவிக்கோ மாளிகை - வேண்மாடம்; இது பொழில் சூழ்ந்தது; வேளாகிய ஆவிக்கோவின் பெயராற் கட்டியது, 589
வேள்வி - ஓமம், 590
வேள்வி ஊர்ப்புறத்துப் பொழிலில் வேட்டல், 589
வேள்விக் கிழத்தி, 589
வேள்விச் சாந்தியின் விழா, 589
வேள்விப் பார்ப்பான், 583
வேற் கோட்டம், 210
வேனில் வேந்தன், 324
வேனிற்கு: உருபு மயக்கம், 298
வேனிற் பள்ளி, 92
வை - வைக்கோல், 374
வைகல், 161, 325
வைகறை, 92, 320
வைகறைப்பாணி, 301
வைகறையாமம், 135, 220, 253
வைதாளிகர், 532
வையம் - வண்டி, 135, 166, 324; உலகம், 165
வையை, 301, 322, 416, 472, 473, 611, 634
வையைக்கோன், 435, 613
வையை நெடுமால், 416

விருந்தாட்டயர்தல், 131
விருந்திற் பாணி, 221
விருந்தின் மனனர், 522
விருந்தின் மூரல், 277
விருந்தெதிர் கோடல், 376
விரை, 134
விலக்கினின் - விலக்குறுப்பு: வேற்றுமை மயக்கம், 54
விலக்கு - விலக்குறுப்பு: 45, 652
விலக்குறுப்புக்களின் வகை: அவிநயம், 50; குறிப்பு, 55: சத்துவம், 55; சந்தி, 60; சுவை, 55; சேதம், 60; சொல், 59, சொல்வகை, 59; பொருள், 54; யோனி, 54; வண்ணம், 59, வரி, 60; விருத்தி, 55.
விலங்கு - குறுக்கு, 330, 301
விலங்கு நடை-விலகி நடத்தல், 377
விலங்குவலைப் பரதவர், 136
விலைப்பலி, 276
வில் எழுதிய இமயம், 495
வில்லவன்-விற்கொடியுடையசேரன், 563
வில்லவன் கோதை, 512, 539
வில்லேருழவர், 259
விழாவணி, 18
விழித்தல் - தோன்றுதல், 327
விழிநாட்டம்: வினைத்தொகை, 320
விழிநுதற் குமரி, 259
விழுக்கு - நிணம், 276
விழுக்குடைமடை - நிணச்சோறு, 104
விழுமம் - துன்பம், 350
விளரி: தீர் பண, 47
விளையாட்டு - இசைத்தொழிலின் வகை, 156
விற்பிடி, 64
வினை உருத்தகாலை, 491
வினை உருத்து வந்து, 3
வினைக்கேற்ற பயன் பெறல், 635
வினைவழித்தாய் உயிர் செலும், 583
வினை, வித்தின் எதிர்ந்து வருதல், 225
வினைவிளைகாலம், 2, 378
வீ - மறைவு, 225
வீதி ஊகு - ஒருபொருட் பன்மொழி, 376
வீழ்குடி யுழவர் - யாவரும் விரும்புங் குலத்தவரான உழவர், 103
வீழ்ந்தான் - துஞ்சினான், 435
வீழ்ந்தோர் - வினைப்பெயர், 225
வெங்காதல் - மிக்க விருப்பம், 105
வெட்சி, 455
வெட்சிமலர், 279
வெண்கால் அமளி, 136
வெண்குன்று, 493
வெண்டலைப் புணரி; 533
வெதிரம் - மூங்கில், 301
வெப்பு நோய், 18
வெயிலிளஞ் செல்வன், 562
வெயில்நிறம்பொரு மெல்லியள், 222
வெய்துயிர்த்தல், 92
வெள்வாள் - குருதி படியாத வாள், 380
வெள்வேற் கொற்றம், 434
வெள்ளணி - பிறந்த நாள் விழா, 563
வெள்ளாவு, 276
வெள்ளி: விண்மீன்களின் அரசு, 91
வெள்ளிடைப் பாடி, 557
வெள்ளிடை மன்றம், 105
வெள்ளி மாடம், 507
வெள்ளி மால்வரை, 131
வெள்ளியம்பலம், 2
வெள்ளி விளக்கம், 91
வெள்ளி விளக்கம் நள்ளிருள் கடிய, 135
வெள்ளை - வாலியோன், 320; வெள்ளை எருது, 397
வெள்ளைக்கோட்டி - பயனில் சொற்கூட்டம், 637
வெறுக்கை - பொன், 103
வெற்றம் - வெற்றி, 259
வெற்றிவேற் செழியன், 18, 560
வென்வேல், 613
வென்றி மறவிடை, 397
வேங்கடமலை, 132
வேங்கை நறநிழல் 491
வேண்மாள் - வேள்குல மகள், 585
வேதாளிகர் - வேதாளியாடுவார், 103
வேதிகை - திண்ணை, 1 6
வேதினம் - ஈர்வாள், 325
வேது - ஒற்றடம், 5 4
வேத்தர் - வேந்தர்: வலித்தல் விகாரம், 401
வேத்தியல், 46; 3[illegible]5
வேத்தியல் பொதுவியல், 53
வேத்தியன் மண்டபம், 585